



САЛАСПИЛС. ЗАБЫТАЯ ИСТОРИЯ

САЛАСПИЛС

ЗАБЫТАЯ ИСТОРИЯ



САЛАСПИЛС

ЗАБЫТАЯ ИСТОРИЯ

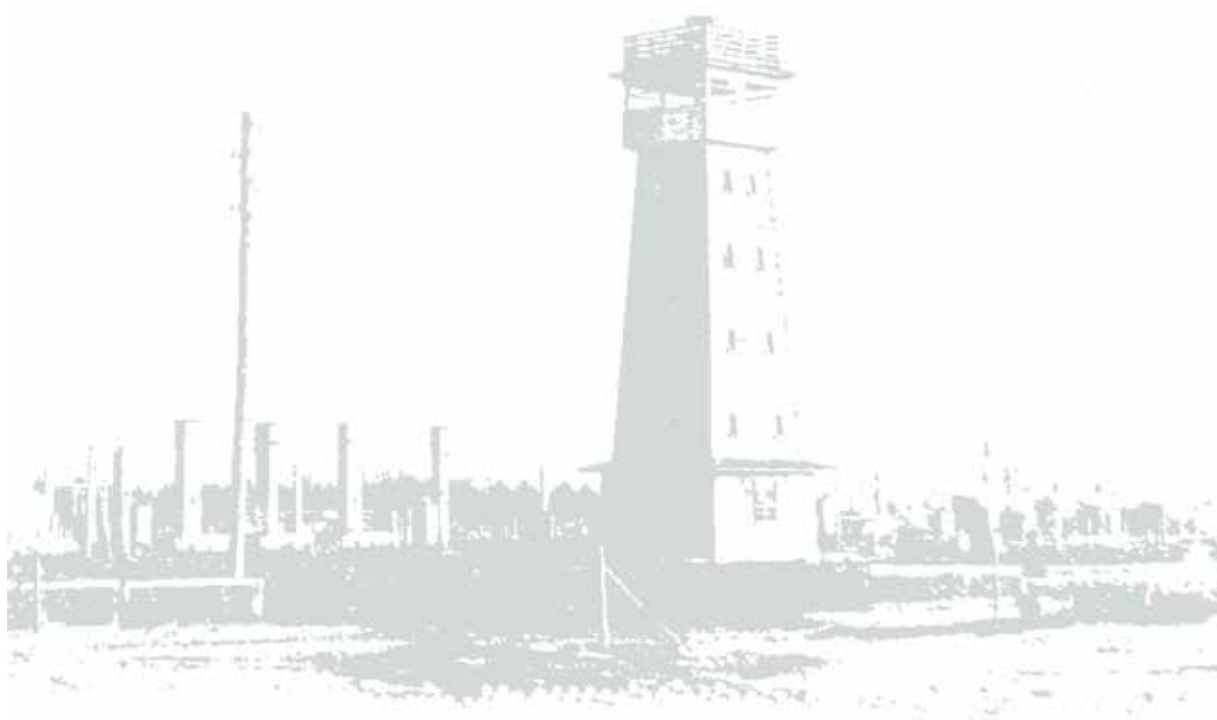

Рига
2022

UDK 94(474.3)»1941/1944»
Б740

Саласпилс. Забытая история. Сборник фотодокументальных свидетельств о злодеяниях немецких нацистов и их пособников в годы германской оккупации Латвии в 1941-1945 гг. Составитель Влад Богов. – Рига: Фонд развития культуры. 2022. –244 с.

Данный сборник содержит архивные фотоматериалы Чрезвычайной республиканской комиссии, проводившей расследования преступлений нацистов на территории Латвии, материалы из архива Рижского военного музея, Центра документации о преследованиях национал-социалистическим режимом в Бад-Арользене, а также фотоматериалы Германского государственного архива. В сборник вошли фотодокументы, касающиеся истории лагеря в Саласпилсе для гражданских лиц, а также лагерей для советских военнопленных в Риге и Саласпилсе. Впервые современные технологии по колоризации позволят увидеть старые архивные фотографии в цвете. Кроме того, составлены и опубликованы данные на бывших узников гражданского лагеря в Саласпилсе. Общая база данных лиц, перемещенных на территорию Латвии в результате нацистских карательных операций в 1942-1944 гг., насчитывает более шести тысяч имен. Книга предназначена для специалистов в области истории, а также широкому кругу читателей.

Автор-составитель выражает признательность за поддержку и помощь при создании данного сборника Латвийскому государственному историческому архиву, Рижскому военному музею, Германскому государственному архиву, Центру документации о преследованиях национал-социалистическим режимом в Бад-Арользене.

Автор-составитель выражает искреннюю благодарность за поддержку и помощь при создании сборника Посольству России в Латвии и Генеральному консульству России в Даугавпилсе.

Отдельная благодарность тем, кто остался равнодушным и помог действенной помощью и личными средствами.

Книга издана на добровольные пожертвования частных лиц.

ISBN 978-9934-8890-4-2

© Влад Богов, текст

Колоризация MyHeritage
Фото на последней обложке – Владимир Старков

Дизайн и верстка: Влад Богов

2022 год

САЖАЙТЕ РОЗЫ В ПРОКЛЯТУЮ ЗЕМЛЮ

Следов не хранит гранит.
Выжженная земля следов не хранит.
Но если ноги кровоточат,
Если сердце кровоточит
И в трех шагах –
Небытие,
Тогда и в камни,
Как ни тверды,
Навеки врезаются
Песен неспетых,
Скульптур неизбывных
И несвершенных открытий
Огненные следы.
Пламенем их
Земля сожжена,
И проклятая стонет она:
– Люди!
Зажгите факел
Над всем, что свято!
Люди!
Сажайте розы
В меня,
Проклятую!

Эйжен Веверис

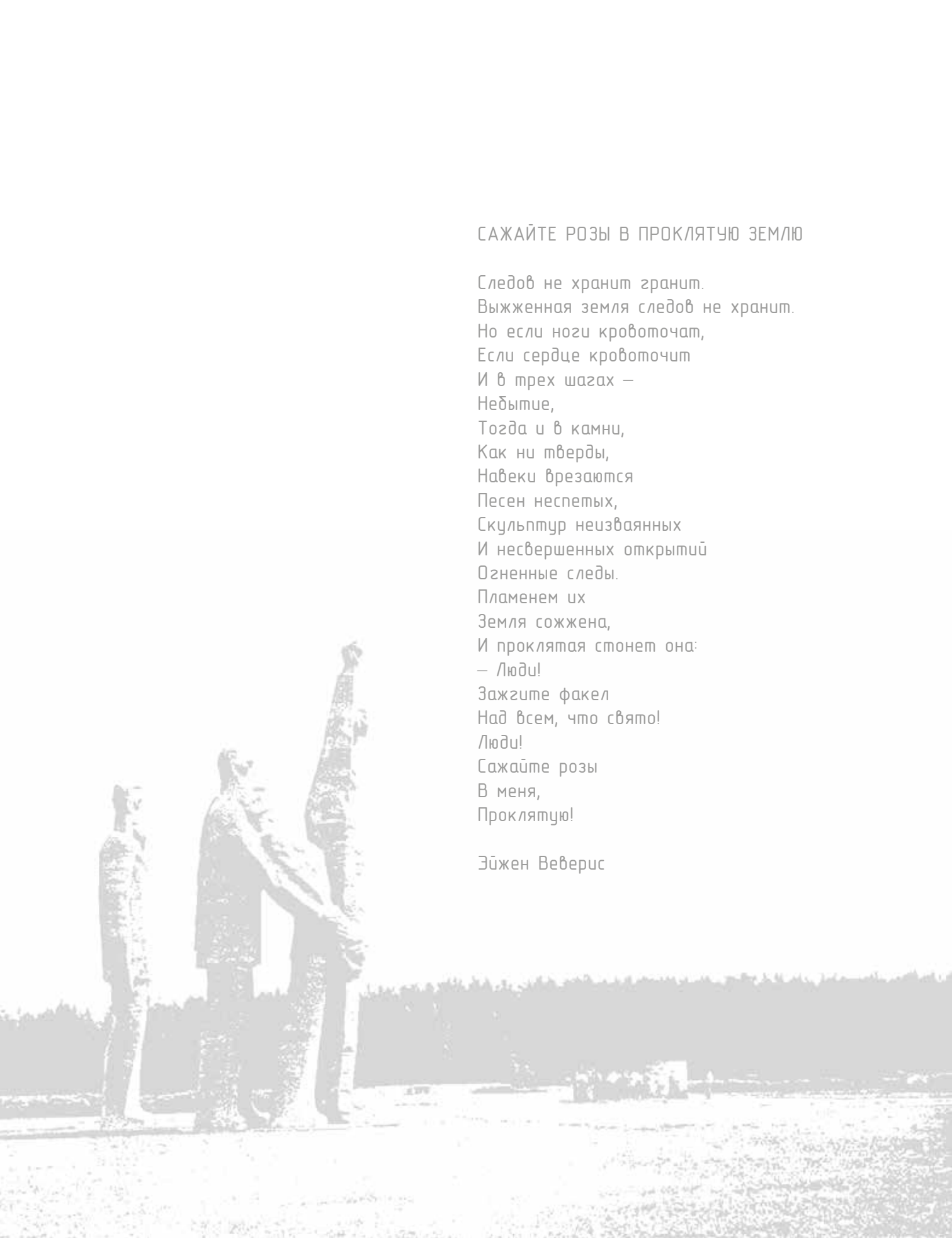



СОДЕРЖАНИЕ

ПРЕДИСЛОВИЕ.....	7
ОПИСАНИЕ ЛАГЕРЯ.....	8
АДМИНИСТРАЦИЯ ЛАГЕРЯ.....	25
УСТРОЙСТВО ЛАГЕРЯ.....	32
РЕКОНСТРУКЦИЯ ПЛАНА ЛАГЕРЯ В САЛАСПИЛСЕ.....	35
ГАРНИЗОННОЕ КЛАДБИЩЕ В САЛАСПИЛСЕ.....	44
ЧРЕЗВЫЧАЙНАЯ РЕСПУБЛИКАНСКАЯ КОМИССИЯ.....	46
ПЛАНЫ ЗАХОРОНЕНИЙ В САЛАСПИЛСЕ.....	63
НАСЕЛЕНИЕ ИЗ ЗАПАДНЫХ ОБЛАСТЕЙ СССР И БЕЛОРУССИИ В ЛАГЕРЕ.....	70
ПРАКТИКА ЛИЦЕМЕРИЯ. ДЕТСКИЕ ДОМА И ПРИЮТЫ В ПЕРИОД НЕМЕЦКОЙ ОККУПАЦИИ ЛАТВИИ. 1941-1944 ГГ.....	76
МЕМОРИАЛ В САЛАСПИЛСЕ.....	96
ШТАЛАГ-350. ЛАГЕРЬ ДЛЯ СОВЕТСКИХ ВОЕННОПЛЕННЫХ.....	106
ШТАЛАГ-350. ОТДЕЛЕНИЕ В РИГЕ.....	109
ШТАЛАГ-350. ОТДЕЛЕНИЕ В САЛАСПИЛСЕ.....	119
СПИСОК УЗНИКОВ ЛАГЕРЯ В САЛАСПИЛСЕ И ПЕРЕМЕЩЕННЫХ ЛИЦ.....	136





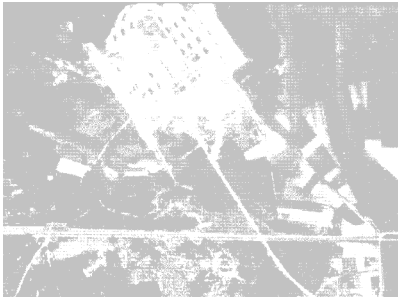

ПРЕДИСЛОВИЕ

Вот уже полтора десятка лет как тема истории лагеря в Саласпилсе полемически обсуждается в обществе. За это время удалось найти ответы на многие спорные вопросы. И если 25 лет назад кроме редких опубликованных в газетах и журналах субъективных воспоминаний бывших узников обсуждать было нечего, то на сегодняшний день уже сформировался обширный научный дискурс. Сюда можно отнести, например: определение статуса лагеря (трудовой или концентрационный), его устройство, вместимость, количество прошедших через него узников, а также число жертв. Тем не менее, неразрешенных вопросов еще много, особенно это касается численности погибших в лагере, а также проводившихся там медицинских экспериментов.

Данное издание — очередной этап в обнародовании малоизвестных фактов истории лагеря в Саласпилсе. Началось все в 2009 г., когда в Латвийском государственном историческом архиве я обнаружил фотографии Чрезвычайной комиссии. Вскоре последовала тематическая фотовыставка «Приговоренные нацизмом», позднее, в 2011 г., при поддержке фонда «Историческая память» был издан сборник документов по истории лагеря в Саласпилсе, а также малоизученной теме шталага-350, лагеря для советских военнопленных в Риге. В 2012 г. часть материалов была включена в экспозицию выставки «Угнанное детство», организатором которой стал также фонд «Историческая память». В 2017 г. удалось найти в латвийском архиве большой массив данных по бывшим узникам лагеря, что дало мне возможность продолжить исследовательскую деятельность. Несмотря на то, что тема лагеря довольно часто обсуждается в публичном информационном пространстве, при этом до сих пор мало уделялось внимания непосредственно самим личностям узников лагеря. Тем, кто прошел через нацистские лагеря, о тех, кому пришлось испытать на себе издевательства нацистов и их местных пособников, о тех, кто навсегда остался в земле Саласпилса. До настоящего момента не существовало доступных списков бывших узников лагеря, хотя попытки составить таковые предпринимались еще в 1960-е гг. Широкой огласки они, к сожалению, не получили, да и были весьма немногочисленны. В течение нескольких последних лет я попытался собрать общую базу данных имен узников лагеря в Саласпилсе (живых и погибших). Несколько десятков лет назад ее можно было бы сделать полнее и точнее, но время безвозвратно упущено. И нам остается пользоваться тем, что удалось сохранить в архивах и в уходящей памяти еще живых свидетелей и очевидцев трагедии. За все это время мне удалось собрать информацию о более чем 6 тыс. человек. Именно этот уникальный материал сегодня необходимо довести до широкой публики. Список, конечно же, неполный и со временем будет пополняться. Но, скорее всего, уже в электронном виде.

Несмотря на то, что издание, где в краткой форме даны ответы на важные вопросы и обобщена вся известная на сегодняшний день информация, в основном адресовано широкому кругу читателей книга снабжена подробным научным аппаратом, т.е. содержит все ссылки на архивные документы, которые удалось обнаружить автору в латвийских, германских и российских архивах. Акцент данного издания сделан на различные архивные фотоматериалы — они более наглядны и красноречивы, чем самое яркое описание. Современные технологии позволили некогда черно-белым фотографиям придать цвет, это даст возможность читателю немного окунуться в ту эпоху и увидеть своими глазами те события, как видели их свидетели и участники тех событий.

Эта книга — результат усилий многих равнодушных людей. Кто советом, кто помощью, кто средствами. Огромная благодарность равнодушным и отзывчивым!

Влад Богов

ОПИСАНИЕ ЛАГЕРЯ



Лагеря нацистской Германии военного периода можно разделить на две большие общие категории. Первая – так называемые «трудовые лагеря» (Arbeits-Erziehungslager (AEL)), главной целью которых было производство необходимых для экономики Германии работ и продукции. Через эти лагеря прошли миллионы людей, многие из которых погибли от ужасных условий содержания и тяжелого физического труда. Вместе с тем, «трудовые лагеря» не имели целью массовое уничтожение людей. Эта задача осуществлялась в заведениях второго типа – «лагерях смерти» (Vernichtungslager).

С захватом гитлеровцами территории Латвии в июле 1941 года здесь начинает вводиться репрессивная система, активно действующая на занятых Германией территориях Европы. Уже в середине августа 1941 года начата организация гетто в Риге, в ноябре начинается строительство крупнейшего в Прибалтике лагеря для политзаключенных в Саласпилсе. Появляются трудовые лагеря и концентрационные, лагеря военнопленных, в крупных городах гетто для евреев. Они действовали до осени 1944 года, после чего часть из них ликвидировалась, а часть вывозилась на запад. Что касается узников лагеря в Саласпилсе, то летом 1944 года при вступлении советских войск на территорию Латвии их вывезли в разные лагеря Рейха: в Штуттгоф, Нейенгам, Бухенвальд и другие. Для многих узников Саласпилса их мучения и лагерные скитания закончились лишь в конце апреля 1945 года, когда нацистская Германия практически была разбита Красной армией и западными союзниками. После чего многих ждала долгая дорога домой.

Постройка лагеря началась в ноябре 1941 года и длилась до осени 1942 года. На строительстве лагеря были заняты советские военнопленные и евреи, привезенные из Чехословакии, Австрии и Германии. Руководил постройкой лагеря латышский инженер Магнусс Качеровский. Окончательно немцы ликвидировали лагерь в конце сентября 1944 года при наступлении советских войск на рижском направлении.



► Объявление о запрете вхождения на территорию лагеря, осень 1944 г. ЛГИА, ф. Р-132, оп. 28, д. 75, л. 161.

«Начался первый рабочий день в Саласпилсе. Это был тяжелый день, но таких и ещё более тяжёлых впереди было очень много. ... Нас разделили на небольшие группы. С утра работали в полутьме, при тусклом свете электрических лампочек. Носили доски с лесосклада на стройку новых бараков. Они предназначались для следующего эшелона рабов, поэтому надо было торопиться. Я подавал доски одному заключенному, стоявшему на верхней ступеньке лестницы, тот в свою очередь передавал их плотнику. Так, на ветру и морозе, мы работали много часов подряд. Казалось – все сговорились против нас, даже эта необычно суровая для нас, южан, зима. Подошёл обед. Раздался пронзительный, далеко слышимый свисток. Выстроились в очередь. Снова свисток, и повар начал раздавать обед. Долго пришлось стоять с мисочкой в руках, пока наконец не подошел мой черед. Но что это был за обед! Вонючая жидкость с рыбьими головами – отходы консервной промышленности. От одного взгляда на эту сероватую жидкость меня стошнило. При всём желании я не мог ее проглотить. Пока я рассматривал эту ба-ланду, ко мне подошел парнишка лет девятнадцати с первого германского эшелона, умоляюще взглянул на меня и сказал: «Ты не можешь есть? Придётся привыкать, иначе умрёшь с голоду. Но если ты в самом деле не можешь, отдай мне. Ужасно хочется есть!». Все содержимое своей мисочки я перелил в котелок паренька и снегом вычистил ее»¹.

¹ Гертнер Й. Нас лишили родины, свободы, жизни. // В Саласпилском лагере смерти. –Рига: Латвийское государственное издательство, 1964.



▲ Еврейские заключенные на лесопилке, зима 1941 г.
Bundesarchiv,
Bild 101III-Duerr-053-21

▶ Еврейские заключенные на лесопилке, зима 1941 г.
Bundesarchiv,
Bild 101III-Duerr-053-26





▲ Еврейские заключенные на строительстве барака, зима 1941 г.
Bundesarchiv,
Bild 101III-Duerr-053-30

◀ Еврейские заключенные на лесопилке, зима 1941 г.
Bundesarchiv,
Bild 101III-Duerr-054-30A



▲ Еврейские заключенные в лагере, зима 1941 г.
Bundesarchiv,
Bild 101III-Duerr-056-04A

▶ Еврейские заключенные на лесопилке, зима 1941 г.
Bundesarchiv,
Bild 101III-Duerr-056-07A





▲ Киносъемка строительных работ в лагере, зима 1941 г.
Bundesarchiv,
Bild 101III-Duerr-056-06A



◀ Еврейские заключенные на лесопилке, зима 1941 г.
Bundesarchiv,
Bild 101III-Duerr-054-29A

Разным категориям заключенных вменялись разные поводы для изоляции и наказания в лагере. Так, в своем большинстве еврейские заключенные доставлялись в лагерь насильно из европейских стран: Германии, Австрии и Чехословакии. Первый период, когда в лагере содержались еврейские заключенные, его действительно можно считать «лагерем смерти», по причине того, что нацисты, согласно своей расовой теории, целенаправленно уничтожали евреев. Латвийских евреев там практически не было, поскольку к моменту организации лагеря местные карательные и полицейские отряды успели уничтожить почти все еврейское население Латвии. Развитию подобной жестокости и разжиганию расовой ненависти к евреям в Латвии активно содействовала немецкая пропаганда. Например, специальный корреспондент газеты «Litzmannstadter Zeitung» в Риге, обосновывая создание гетто, отмечал: «Отношение латышей к евреям крайне враждебное. Вследствие этого оккупационные власти изолировали евреев и сконцентрировали их в отдельных районах. Из них под охраной евреев доставляют на работу и обратно». Нацистские пропагандисты, манипулируя фактами, пытались доказать, что «латыш — злейший и безжалостнейший ненавистник и истребитель». Со страниц газет открыто звучали призывы бороться с евреями: «... немаловажна борьба с жидами в повседневной жизни. Нам нужно понять нашего общего врага и приемы борьбы с ним. Только тогда мы сможем его полностью уничтожить». К сожалению, подобные призывы, умело контролируемые немцами, находили своего адресата из числа местного населения, в связи с чем террор по отношению к евреям в Латвии принял катастрофические масштабы.

Но подобная жестокая практика борьбы с неугодными режиму применялась и к латышам. Представители местного населения Латвии также подвергались расстрелам за провинности, помещались в тюрьмы и лагеря. Лагерь в Саласпилсе весной 1942 г. стал неким подобием огромной тюрьмы, куда перемещали заключенных из различных региональных латвийских тюрем. В основном это были уклоняющиеся от трудовой мобилизации латвийские граждане и бывшие советские активисты (милиционеры, партийные работники, руководители советских предприятий и др.). Вот, к примеру, один из характерных поводов для ареста и заключения в лагерь: «В середине июля 1941 г., — рассказывает Янис Клявиньш, — меня арестовали, поскольку до середины февраля 1941 г. я работал на почте в сберкассе и одно время был членом местного комитета. Через моих бывших рабочих товарищей Цеберса и Новеницкого об этом стало известно местным гестаповцам. 18 мая 1942 г. меня отправили в Саласпилс».

Сразу после ареста подозреваемого помещали в одну из тюрем, в Риге это были Центральная и Срочная тюрьмы (последняя была предназначена для женщин). После проведения дознания следовал приговор, где в качестве одной из мер наказания присуждалось заключение в лагерь Саласпилс. Срок заключения зависел от тяжести «преступления».

Целенаправленной установки на уничтожение местного населения (за исключением евреев и цыган) у немецких оккупационных властей не было. В качестве наиболее частого наказания для уклонистов от работы применялось заключение в лагерь на срок от 6 недель до 3 месяцев, однако уличенных в сотрудничестве с советской властью наказывали большими сроками — до 1,5 и 2 лет. Заключенный мог сократить свой срок, если он добровольно давал согласие на сотрудничество с администрацией лагеря, т.е. соглашался доносить о нарушителях лагерного распорядка. Для этого заключенному необходимо было написать заявление на имя коменданта лагеря, где он выражал свое желание сотрудничества.



«Когда нас привезли в лагерь, то поставили у комендатуры, была пурга. Мы так простояли пару часов, позже велели нам бежать – это было трудно после голода. На другой день мы пошли работать у бараков, через два часа пришли, взяли одну группу и начали гонять по двору: бегать, ложиться, стегать, одним словом, это было мучение людей. На работе было холодно, недалеко от нас горел костер, но мы не имели права подойти и погреться – за это наказывали. Я отморозил палец и потерял ноготь. Это были ужасные мучения. Когда старейшина лагеря был пьян, тогда лучше было спрятаваться в каком-нибудь углу. Знали, что будет избивать без причины. Пища была только чтобы ни умереть, ни жить. На обед давали полчаса. Пока мы доходили до барака и получали обед, проходило порядочно времени. Если кто-то не успел поесть вовремя, того резиновыми дубинками выгоняли»¹.

¹ Заявление Гадзон Антона в ЧРК ЛССР. ЛГИА, ф. Р-132, оп.30, д. 42, л. 28.

▲ Вход в лагерь.
Доска с надписью:
«Вход разрешается
только для служебно-
го дела.
Представиться
в комендатуре»,
осень 1944 г.
ЛГИА, ф. Р-132, оп. 28,
д. 75, л. 190.



Рассказывает бывший заключенный Сырцов Иван: «Кормили нас следующим образом: на сутки на взрослого человека давали 200 гр. хлеба с примесью опилок. Утром на завтрак – черный кофе, по вкусу и по виду напоминавший коричневую болотную ржавчину. Обед – баланда из костей конины или рыбных голов (отходы консервной промышленности). У этой баланды был отвратительно дурной запах и вкус. Попадались кусочки гнилой картошки и моркови с запахом керосина. Такую баланду узники называли «новая Европа»¹.

¹ Сырцов И. Мы прошли дорогами страданий. Сборник воспоминаний. –Резекне: Издательство Латгальского культурного центра, 2006, с.79.

▼ Очередь за пайком в лагере, зима 1941 г.
Bundesarchiv, Bild 101III-Duerr-056-10A





▲ Строительство кухонного барака, зима 1941 г.
Bundesarchiv, Bild 101III-Duerr-054-27A

Однажды я на миг остановился, чтобы потереть заочиневшие руки, как тут же получил сильный удар по спине, второй – по плечу. Раздался хриплый голос Секта: «Шевелись, ты, свинья, иначе буду стрелять!» В глазах замелькали черные и красные круги. Я закусил губу и нагнулся за новой доской, чтобы на разбитом плече нести ее на стройплощадку. Из-за боли не спал несколько ночей. С каждым днем я все лучше понимал, что из этого ада редко кто выходит живым. Заключённые, прибывшие первым эшелонам, умирали ежедневно. Смерть они принимали как избавление от этой ужасной жизни, невыразимых мук и голода¹.

¹ Гертнер Й. Нас лишили родины, свободы, жизни. // В Саласпилском лагере смерти. –Рига: Латвийское государственное издательство, 1964.



▲ Еврейские заключенные в лагере, зима 1941 г.
Bundesarchiv,
Bild 101III-Duerr-054-19A

▶ Еврейские заключенные в лагере, зима 1941 г.
Bundesarchiv,
Bild 101III-Duerr-054-16A





▲ Обеденный перерыв, раздача лагерного супа, зима 1941 г.
Bundesarchiv,
Bild 101III-Duerr-053-27

◀ Обеденный перерыв, зима 1941 г.
Bundesarchiv,
Bild 101III-Duerr-053-29



▲ Наказание заключенного в лагере, зима 1941 г.
Bundesarchiv, Bild 101III-Duerr-054-12A

В лагере были установлены жесткие порядки, за нарушением которых считалось: пение запрещенных песен, встречи и обсуждение политического положения, спекуляция одеждой и едой и пр. Обычное наказание за подобные «провинности»: стояние неподвижно с метлой в руках несколько часов, определенное количество ударов палкой или плетью, тяжелые работы в лагере, либо от 5 до 14 дней карцера. Также в качестве наказания в лагере применялась отправка заключенных на определенный срок в Центральную или Срочную тюрьмы. Мера наказания провинившемуся объявлялась в присутствии всего барака, также говорили, кто донес. Вместе с тем, наказанные в лагере заключенные должны были носить определенный знак. Заключенных разбивали на определенные группы «А», «В», «С». Например, группа «С» означала «штрафники». Эта группа на груди должна была носить белый знак. Все эти люди использовались на самых тяжелых работах не менее 14 часов в сутки. Кроме того, они получали уменьшенную норму и без того скудного пайка. За побег из лагеря обычно следовала казнь через повешение. В материалах Чрезвычайной комиссии говорится, что в неделю вешали от 13 до 18 человек, а самый крупный побег заключенных состоялся 30 июля 1944 г. — 5 политзаключенных, 7 женщин и 5 охранников.

Каждой новой партии прибывших заключенных зачитывались правила порядка в лагере. Их зачитывали либо староста лагеря Видуж, либо его помощник Тоне. Один из бывших заключенных Сырцов Иван вспоминает текст этих наставлений: «Надеюсь, вы понимаете, где находитесь. Будете делать то, что мы скажем. С этого дня вы — заключенные, стало быть, с вами и будут так обращаться. Без конвоя никто не имеет права отходить от барака дальше, чем на 50 метров. Охрана будет стрелять без предупреждения. Любой, даже малейший проступок, карается. Пытаться убежать бесполезно. Каждый будет пойман и безжалостно расстрелян. Весь хлебный паек нельзя съедать утром, иначе вечером придется ложиться спать на голодный желудок. Тому, кто будет хорошо себя вести и старательно работать, бояться нечего. Запомните это!»¹.

¹ Сырцов И. Мы прошли дорогами страданий. Сборник воспоминаний. —Резекне: Издательство Латгальского культурного центра, 2006, с.78.

В лагере имелась собственная полиция, которая назначалась комендантом из состава заключенных лагеря (Ordnungsdienst). В каждом бараке из рядов заключенных назначались также старший барака и пожарный.

- Лагерный полицейский из числа заключенных, зима 1941 г.
Bundesarchiv,
Bild 101III-Duerr-054-17



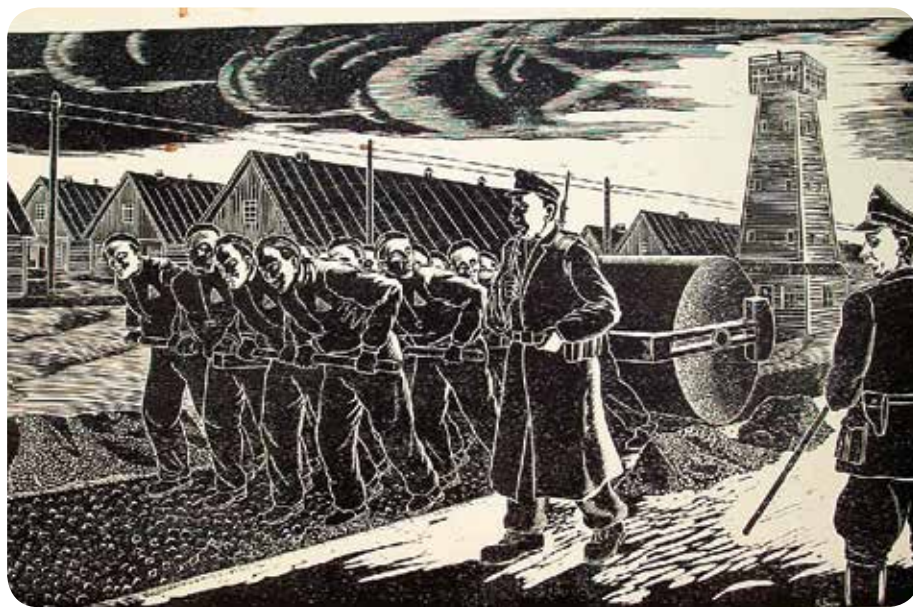

▲ Узники лагеря на работах в каменоломнях в Сауриеши, 1944 г.

◀ «Строительство дороги». Линогравюра Карлиса Буша, бывшего узника лагеря.



▲ Помощник коменданта лагеря Отто Теккемейер, зима 1941 г.
Bundesarchiv, Bild 101III-Duerr-054-14

Подчинялся лагерь начальнику полиции безопасности Латвии оберштурмбанфюреру Рудольфу Ланге. По поручению Ланге непосредственным организатором лагеря был оберштурмфюрер Герхард Курт Майвальд. Постройкой лагеря руководил инженер Магнус Качеровский (1907-1960). Первым комендантом лагеря стал Рихард Никель (1903-?), позже ему на смену был назначен Курт Краузе (1904-1944). Охранял лагерь латышский отряд СД старшего лейтенанта Конрада Калейса. Калейс был командиром подразделения внешней охраны в лагере Саласпилс и его рабочем отделении Сауриешы. Выжившие узники Саласпилса вспоминали, что Калейс и ему подобные стояли в охране, когда проводился расстрел тридцати цыган. Чтобы не тратить время на перетаскивание людей в общую могилу, их сначала загнали на дно ямы и затем перестреляли сверху. В целом лагерь охраняло довольно большое количество солдат из полицейских батальонов, например, в одном из отчетов начальника полиции безопасности и СД в Латвии об оперативной обстановке с 1 по 31 марта 1943 г. от 1 апреля 1943 г. говорится, что из общего числа имеющихся 1176 охранников, «с учетом усиленной плотности заселения лагеря необходимо усилить караульную роту на 160 человек»¹.

¹ НАРБ (Национальный архив Республики Беларусь), Ф. 510. Оп. 1. Д. 110. Л. 68.

АДМИНИСТРАЦИЯ ЛАГЕРЯ



Рудольф Ланге (1910-1945)
 оберштурмбанфюрер СС, командующий Sicherheitsdienst (SD) в Латвии.



Герхард Курт Майвальд (1913-1998),
 оберштурмфюрер СС

КОМЕНДАНТЫ ЛАГЕРЯ

Бруно Тоне, оберлейтенант, — 1941 г.

Рихард Никель, обершарфюрер, — с декабря 1941 г. до конца 1942 г.

Курт Краузе, оберштурмфюрер, — с начала 1943 г. до лета 1944 г.

ПОМОЩНИКИ КОМЕНДАНТА

Отто Теккемейер, обершарфюрер, — с начала 1942 г. до лета 1944 г.

Юнкер, унтершарфюрер.

Брейер, старший охраны лагеря.

Генрих Бергер, хауптшарфюрер, — с июня 1942 г. до 1944 г.

Артурс Кандерс, судья в лагере до 1943 г.

Альберт Видуж, судья в лагере.



Конрад Калейс (1913-2001)
 Начальник охраны лагеря.

Der Befehlshaber

der Sicherheitspolizei und des SD
— Ostland —

IV C 2 - 5198/42

Riga, den 9. Dez. 1942.

22
158

~~NR~~

✓ 1) FS :
p. J/m. v.w.
M.M.

An das
Reichssicherheitshauptamt,
~~IV C 2~~
Berlin.

17160 A

9.12.1940

HVST lnt

Betr.: Erweitertes Polizeigefängnis Riga - Salaspils.

Bezug: FS-Erlaß v. 1.12.42 - IV C 2 Allg. Nr. 42 485.

Das Lager Salaspils ist nicht Konzentrationslager, sondern
erweitertes Polizeigefängnis und Arbeitserziehungslager.
Es befindet sich an der Straße Riga - Dünaburg, 20 Kilometer
von Riga, und untersteht dem Kommandeur der Sicherheitspolizei
und des SD - Lettland. Über diesen wird der Schriftverkehr
geleitet. Im Lager befinden sich lettische politische Häftlinge
und Arbeitsscheue, außerdem internierte Russen. Strafvoll-
streckung und Straflagerverwahrung sind bis zur Errichtung
eines Konzentrationslagers im Ostland nur provisorisch möglich,
erfordern außerdem die Einstellung von estnischen und litau-
ischen Dolmetschern.

Solange dies nicht geschehen ist, ist die Aufnahme von estni-
schen und litauischen Häftlingen unmöglich.

2) Z.d. Sachakte : Konzentrationslager -

IV C 2 .
w.v. 15.12.42

I.V.
ges. Pohl
H-Sturabannführer.

V. 15.12.43 204/2

9/12
J. K. M.
29/12

Z.v. G. IV C 2 Arbeitserziehungslager
15.12.43

Использование лагеря в качестве «расширенной полицейской тюрьмы» отвечало личным интересам начальника службы безопасности Рудольф Ланге, поскольку его ведомство заведовало всеми тюрьмами на территории Латвии и осуществляло их непосредственный контроль. Причина такой заинтересованности Рудольфа Ланге в статусе лагеря как тюрьмы, заключалась в следующем: заключенные лагеря использовались на разных предприятиях, владельцы которых выплачивали определенные денежные суммы за рабский труд узников. В случае смены статуса лагеря на «концентрационный» его деятельность вошла бы в подчинение имперскому управлению лагерями в Берлине, и тем самым все полученные средства от продажи труда заключенных уходили бы напрямую в Рейх. Таким образом, сохраняя статус лагеря как «расширенная тюрьма», Рудольф Ланге имел возможность контролировать средства от продажи труда заключенных¹.



И если в немецкой документации лагерь значится как «Расширенная тюрьма и исправительно-трудовой лагерь для политических заключенных», то во всех документах Чрезвычайной комиссии лагерь фигурирует либо как «концлагерь в Саласпилсе», либо как «лагерь для политических заключенных в Саласпилсе». В широких кругах населения «лагерем смерти» его стали называть по аналогии с другими европейскими концентрационными лагерями нацистов. Именно эта аналогия и послужила началом дальнейшего именованя лагеря в Саласпилсе «лагерем смерти», перешедшее в художественную литературу, публицистику и справочники. Одно из первых публичных упоминаний лагеря в Саласпилсе как «лагеря смерти» происходит в газете «Сīņa» за 26 ноября 1944 г. в статье Карлиса Сауснитиса под названием «В лагере смерти». Кроме того, в публикациях практически не делали разделения двух лагерей в Саласпилсе (для политзаключенных и военнопленных) и описывали их как единое целое...

¹ Подробнее см.: Kangeris K., Neiburgs U., Vīksne R. Salaspils nometne nacionālsociālistiskās Vācijas administrācijas plānos un soda nometņu tipoloģijā (1941-1942). // Latvijas Vēsturnieku komisijas raksti, 21. sējums. –Rīga: Latvijas vēstures institūta apgāds, 2007. g., lpp. 216-248.

◀ Телефонограмма из Берлина в управление СД Остланда от 9 декабря 1942 года с разъяснением статуса лагеря. «Лагерь в Саласпилсе не является концентрационным лагерем, а расширенной полицейской тюрьмой и трудовым лагерем...». Центр документации о преследованиях национал-социалистическим режимом в Бад-Арользене.

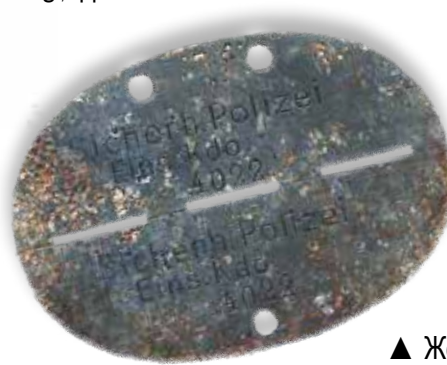

▲ Жетон участника полицейского карательного батальона.

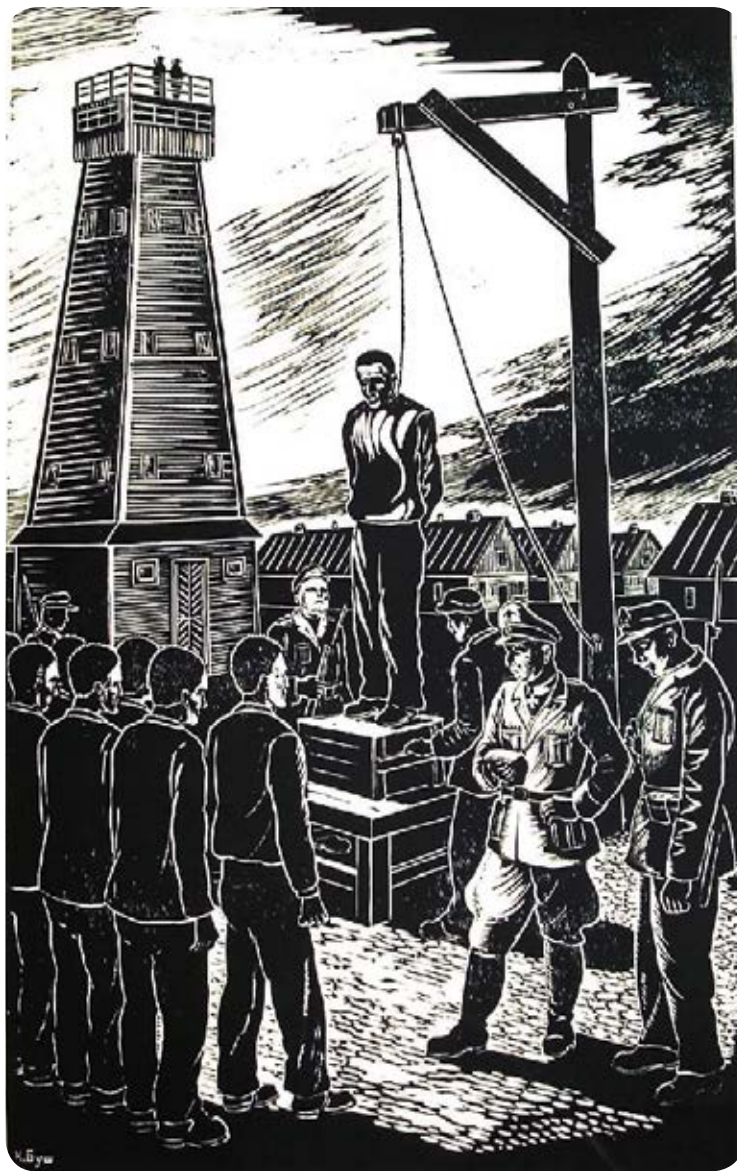

▲ Очередная «акция». Линогравюра Карлиса Буша, бывшего узника лагеря.

О рабском труде в лагере рассказывает бывший заключенный Янис Клявиньш: «Первым комендантом лагеря был старший лейтенант Тоне. В суровую зиму 1941–42 года он на восточном фронте отморозил ноги, поэтому по лагерю его носили на кресле четыре еврея. Я помню его первую речь перед нами: «Вы больше не в тюрьме и не в концлагере, вы здесь! За свои достижения в работе вы будете поощрены повышением. Вначале ступень «А», после повышения – «В» и позднее «С» группа. После получения «С» есть только один путь – свобода!». Но это был обман, чтобы заключенные лучше работали. На работу меня определили на торфяное болото. Шесть километров туда и столько же обратно. За десять часов нужно выполнить норму. По выходным работали в лагере: непрерывно носили из одного конца лагеря в другой песок»¹.

¹ Клявиньш Я. Пусть это никогда не повторится. // «Циня», 11 марта 1960 г.





▲ Заключенные на строительстве дороги, лето 1943 г.

◀ Часть веревки с виселицы лагеря Саласпилс, лишавшей жизни заключенных. В 1942 г. один из узников, идя рано утром на работу мимо виселицы, выбежал из строя и отрезал кусок от петли. Позже веревку вынес из лагеря техник В. Мелькис, работавший по вольному найму в строительной конторе лагеря.

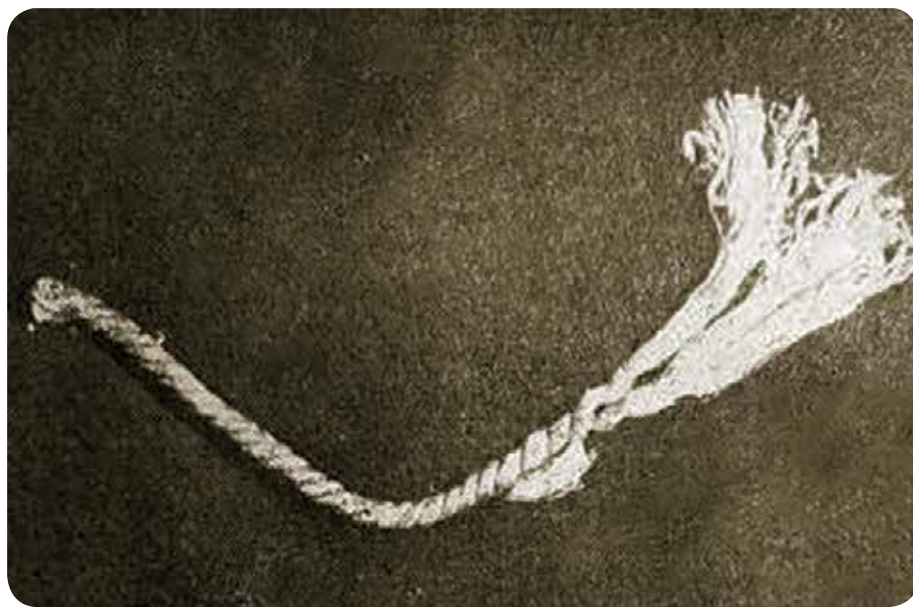



▲ Лагерная полиция
из числа заключенных,
зима 1941 г.
Bundesarchiv,
Bild 101III-Duerr-053-32

► Складской барак
в лагере,
зима 1941 г.
Bundesarchiv,
Bild 101III-Duerr-054-23





▲ Построение заключенных в лагере, зима 1941 г.
Bundesarchiv,
Bild 101III-Duerr-053-34



◀ Складской барак в лагере, зима 1941 г.
Bundesarchiv,
Bild 101III-Duerr-053-29

УСТРОЙСТВО ЛАГЕРЯ



По проведенным исследованиям архивных материалов (фотографии, воспоминания бывших узников, архивный план лагеря ЧРК) было установлено, что в лагере имелся 21 жилой барак для заключенных. Кроме этих бараков, из нежилых строений были: комендатура, барак для охраны, лесопилка, две мастерские (механическая и столярная), кухня, вещевого склад, карцер, баня, дезинфекционная. Всего на территории лагеря насчитывалось около 50 строений. Согласно проделанным на территории мемориала в Саласпилсе расчетам по измерению бараков, ширина барака составляла около 12 метров, длина – около 25 метров. Его общая площадь таким образом насчитывала примерно 300 кв.метров.

Интерьер жилого барака для узников был неказист: продольные ряды деревянных нар в несколько ярусов и две печки с разных концов барака. Согласно воспоминаниям заключенных, в нем также были небольшие служебные помещения: налево от входа находилась маленькая комнатка с двумя нарами и небольшим столом, где проживал старшина барака, направо от входа была уборная, которой можно было пользоваться исключительно в случае карантина, когда барак запирался и оттуда никого не выпускали. Нары были расположены следующим образом: возле стен они состояли из четырех ярусов, посередине барака из пяти ярусов.

Одна секция нар по ширине таким образом насчитывала $4 + 5 + 5 + 4$, т.е. 18 нар. Подобное расположение нар в бараке подтверждают и бывшие узники. В длину таких секций было от 19 в средней части до 22 вдоль стены, таким образом, в одном бараке могло разместиться 322 человека, при условии, что 1 человек занимает одно место шириной в 1 м, при длине 2 м, однако во многих свидетельствах узников говорится, что зачастую на одной наре приходилось ютиться вдвоем и даже втроем... Это в свою очередь, указывает на возможность одновременного содержания в лагере большого количества людей – от 10 до 15 тыс. человек. Столь большая вместимость лагеря подтверждается и документально. В отчете начальника СД Латвии Рудольфа Ланге за декабрь 1941 г. в Берлин (в РСХА) он пишет, что лагерь в апреле 1942 г. будет способен принять 15 тыс. узников из гетто. Предполагалось, что евреев туда переместят летом 1942 г.¹, однако этого так и не произошло.

¹ Scheffler W., Schule D. Book of Remembrance. The German, Austrian and Czechoslovakian Jews deported to the Baltic States. Vol.1. –München: K.G.Saur, 2003, p.56.



▲ Уцелевший барак,
осень 1944 г.
ЛГИА, ф. Р-132, оп. 28,
д. 75, л. 130.

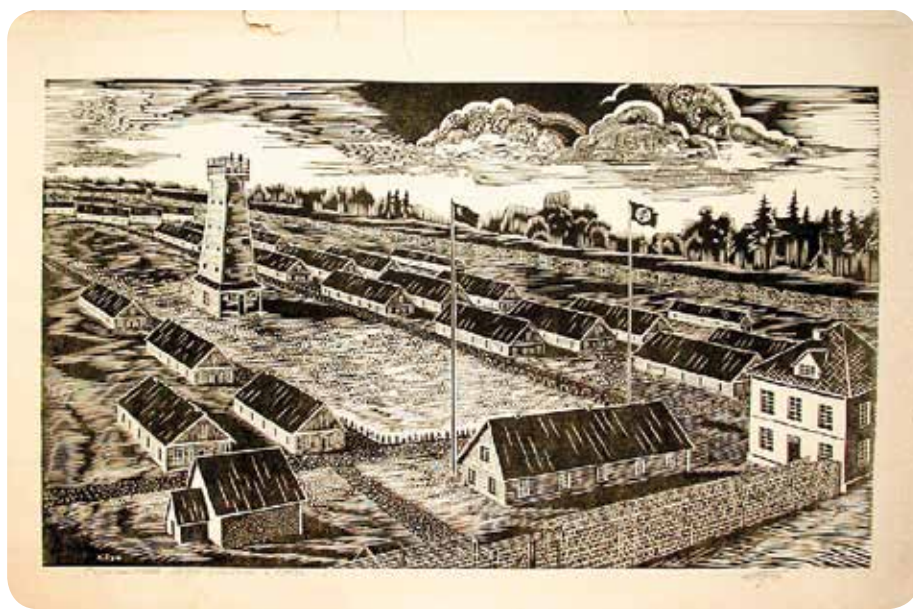

◀ «Лагерь в Саласпилсе». Линогравюра
Карлиса Буша, бывше-
го узника лагеря.



▲ Аэрофотосъемка
лагеря в Саласпилсе,
лето 1944 г.

► Аэрофотосъемка ме-
мориала на месте лагеря
в Саласпилсе,
1972 г.



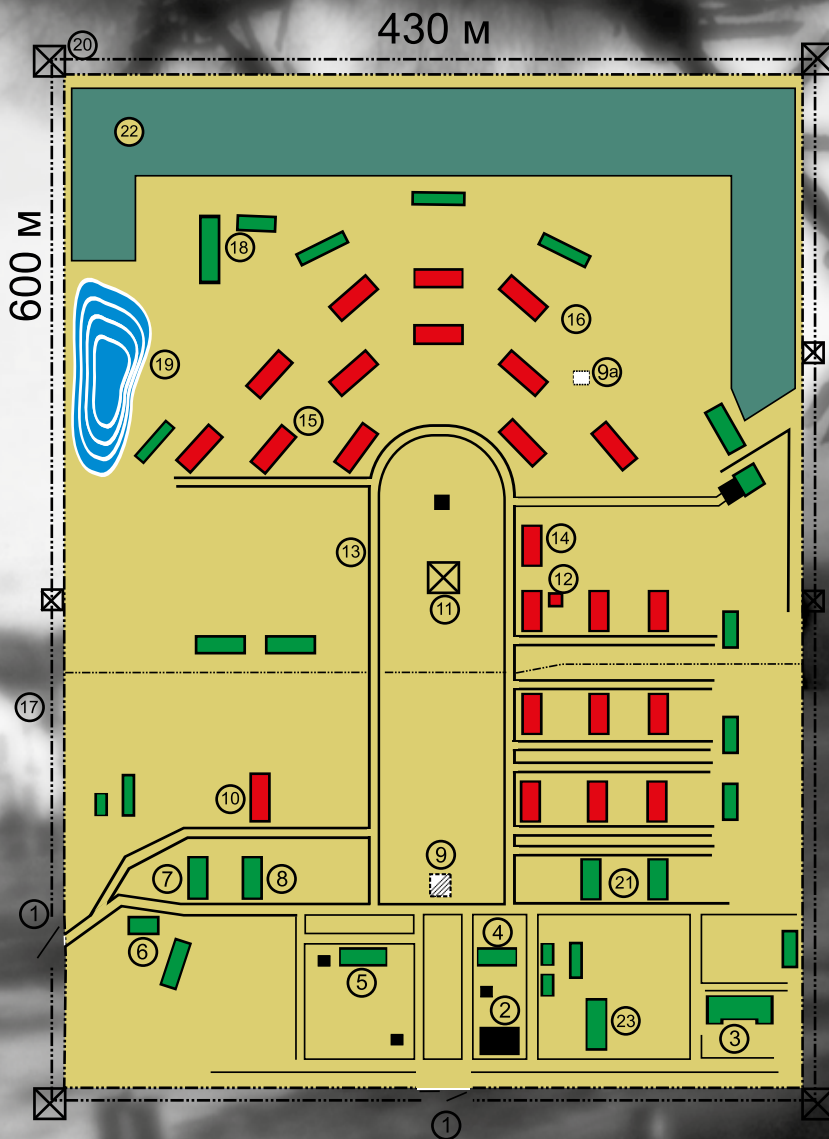

- | | |
|-------------------------------------|---------------------------|
| 1 Ворота | 12 Кухня |
| 2 Комендатура | 13 Дорога |
| 3 Больница | 14 Вещевой склад |
| 4 Охрана | 15 Амбулатория |
| 5 Старшина и охрана лагеря | 16 Солдатские бараки |
| 6 Лесопилка | 17 Двойной забор |
| 7 Столярная мастерская | 18 Карцер |
| 8 Механическая мастерская | 19 Пруд |
| 9 Виселица (1941-42 гг.) | 20 Сторожевые башни |
| 9а Место виселицы (после 1942 г.) | 21 Баня и дезинфекционная |
| 10 Барак штаба генерала Плехавичуса | 22 Лагерные огороды |
| 11 Насосная башня и вышка охраны | 23 Гараж |

РЕКОНСТРУКЦИЯ ПЛАНА ЛАГЕРЯ В САЛАСПИЛСЕ

СХЕМА БАРАКА В ЛАГЕРЕ САЛАСПИЛС РЕКОНСТРУКЦИЯ

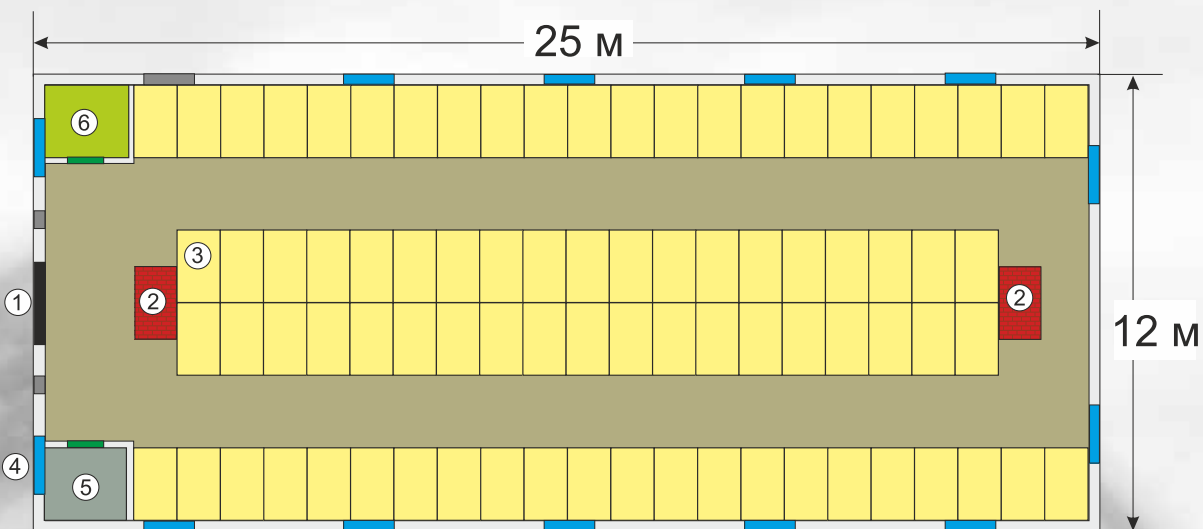

Обозначения:

- 1 - Вход
- 2 - Печь
- 3 - Нары
- 4 - Окна
- 5 - Туалет
- 6 - Комната старшины барака

Количество нар:

- ряды у внешней стены - 22 шт. в ярусе
- внутренние ряды - 19 шт. в ярусе
- общее число нар в бараке - 322

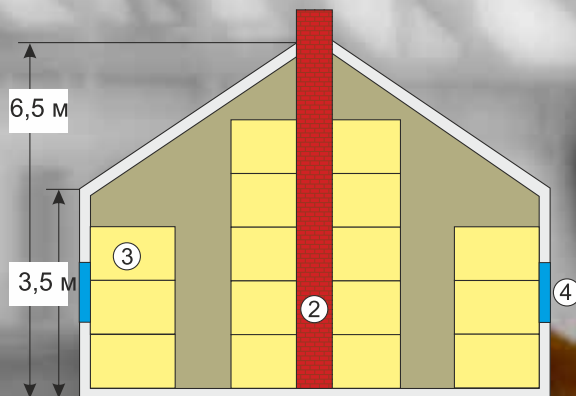



► «В баню». Линогравюра Карлиса Буша, бывшего узника лагеря.

На сегодняшний день отсутствуют или еще не найдены документы, которые с абсолютной точностью позволяли бы обосновать окончательные цифры погибших и прошедших через этот лагерь. Все доступные факты о численности узников и количестве погибших в лагере носят разрозненный характер, т.е. все данные, которые сегодня имеются в распоряжении историков, касаются того или иного момента существования лагеря. Это же касается и выводов советской комиссии о том, что в лагере погибли более 53 тыс. человек, что является весьма приблизительной оценкой, поскольку цифры основаны на технических расчетах из среднего допущения, что в кубометре захоронения покоятся семь человек, а также субъективных свидетельских показаний. При этом эксгумация всех обнаруженных захоронений не производилась.

Современные официальные данные по погибшим в Саласпилсе в период с мая 1942 г. до сентября 1944 г. – в количестве 1952 чел., заявляемые латвийскими властями как максимально возможные, также не могут считаться точными, поскольку взяты из воспоминаний лишь одного (!) бывшего заключенного А.Непартса, которые относятся к 1999 г. Никаких документальных подтверждений им нет. Таким образом, все существующие на сегодня выводы о числе погибших в лагере и прошедших через него заключенных остаются промежуточными и лишь дают надежду, что когда-нибудь научно-историческое сообщество приблизится к истине...

В опубликованной ниже базе данных узников лагеря имеются указания на смерть узника в лагере или сразу после своего освобождения. Таких отметок – 297, из них несовершеннолетних – 160.

Самое главное при этом – среди цифр нельзя терять самую их суть: ведь за каждой такой безликой цифрой, сокрыты трагические судьбы многих людей, которые даже в самых жутчайших условиях содержания на холоде, в голоде, при зверском обращении, под страхом ежеминутной смерти надеялись на жизнь и старались сохранить в себе хоть каплю человечности и доброты.



▲ Вид на сожженный лагерь, осень 1944 г.
ЛГИА, ф. Р-132, оп. 28,
д. 75, л. 166.

► Дезокамера с ядами в лагере, осень 1944 г.
ЛГИА, ф. Р-132, оп. 28,
д. 75, л. 143.





▲ Вид на сожженный лагерь, осень 1944 г.
ЛГИА, ф. Р-132, оп. 28,
д. 75, л. 141.



◀ Дезокамера с ядами в лагере, осень 1944 г.
ЛГИА, ф. Р-132, оп. 28,
д. 75, л. 144.



▲ Вид на сожженный лагерь, осень 1944 г.
ЛГИА, ф. Р-132, оп. 28,
д. 75, л. 193.

► Сожженная лагерная больница, осень 1944 г.
ЛГИА, ф. Р-132, оп. 28,
д. 75, л. 184.





▲ Вид на сожженный лагерь, осень 1944 г.
ЛГИА, ф. Р-132, оп. 28,
д. 75, л. 188.



◀ Вид на сожженный лагерь, осень 1944 г.
ЛГИА, ф. Р-132, оп. 28,
д. 75, л. 151.



▲ Вид на сожженный лагерь, осень 1944 г. ЛГИА, ф. Р-132, оп. 28, д. 75, л. 155.

► Доска с предупреждением, осень 1944 г. ЛГИА, ф. Р-132, оп. 28, д. 75, л. 189.

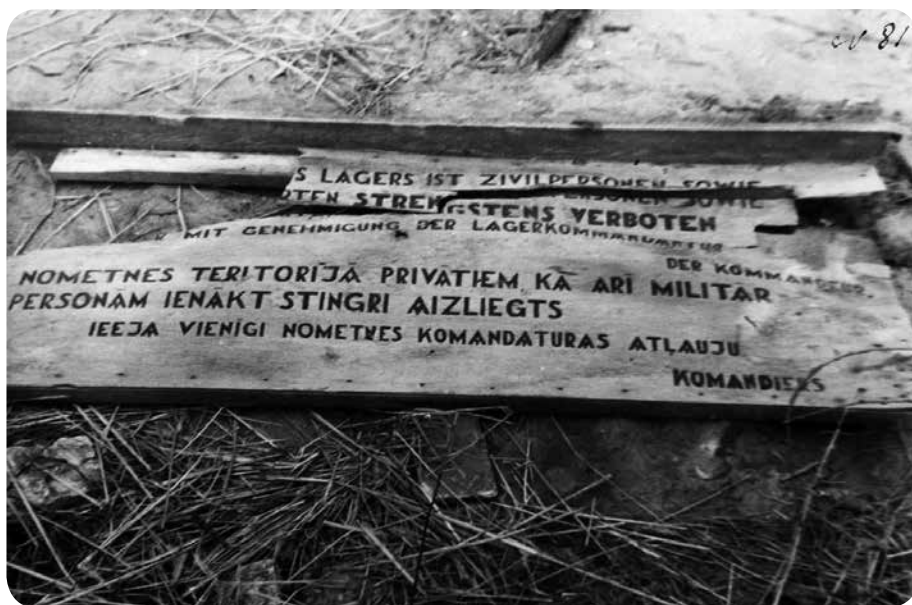



▲ Вид на сожженный лагерь, осень 1944 г.
ЛГИА, ф. Р-132, оп. 28,
д. 75, л. 148.



◀ Гараж, осень 1944 г.
ЛГИА, ф. Р-132, оп. 28,
д. 75, л. 192.

ГАРНИЗОННОЕ КЛАДБИЩЕ В САЛАСПИЛСЕ

▼ Открытие памятника Петру Первому на плацу Петровского лагеря в июле 1910 г.

Православное гарнизонное кладбище было заложено в конце XIX века и действовало до Первой мировой войны. Здесь хоронили солдат и офицеров 29-й пехотной дивизии Российской Императорской армии, служивших в Петровском лагере, располагавшемся на берегу Даугавы при въезде в город Кирхсгольм (Саласпилс). На территории кладбища находилась часовня. В 20-30-е гг. XX века кладбище приходит в запустение. На сегодняшний день сохранились руины православной часовни, могилы, памятники, дорожка, ров по периметру кладбища.

Во время немецкой оккупации Латвии (1941-1944) на территории Гарнизонного кладбища нацисты проводили массовые захоронения погибших от голода, холода и от истязаний узников лагеря в Саласпилсе.



Лагерная кладбищенская церковь выстроена из резного камня; внутри и снаружи оштукатурена цементом. Над церковью высится деревянный купол с главою, увенчанную высоким золочёным 8-ми конечным крестом. При входе в церковь устроен крытый деревянный притвор. Вмещает всего человек 50¹.

¹ Цитович Г. А. Храмы армии и флота. Пятигорск, 1913.



◀ План и фасад часовни на кладбище 29-й пехотной дивизии при лагере Кирхсгольм. РГВИА, ф. 2359, оп. 1, д. 354, л. 7.

ЧРЕЗВЫЧАЙНАЯ РЕСПУБЛИКАНСКАЯ КОМИССИЯ

СССР
ЧРЕЗВЫЧАЙНАЯ
ГОСУДАРСТВЕННАЯ КОМИССИЯ
ПО УСТАНОВЛЕНИЮ И РАССЛЕДОВАНИЮ
УЩЕРБА НЕМЕЦКО-ФАШИСТСКИХ
ЗАХВАТЧИКОВ И ИХ СОБЩИКОВ И
ПРИЧИНЕННОГО ИЛИ УЩЕРБА ГРАЖДАНАМ,
КОЛХОЗАМ, ОБЩЕСТВЕННЫМ ОРГАНИЗА-
ЦИЯМ, ГОСУДАРСТВЕННЫМ ПРЕДПРИЯТИЯМ
И УЧРЕЖДЕНИЯМ СССР

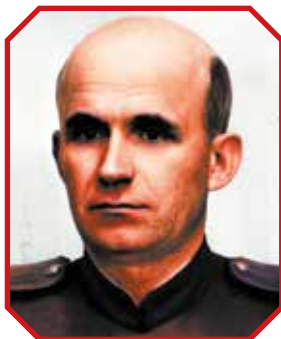

▲ Капитан госбезопасности Мурман Рудольф Рудольфович

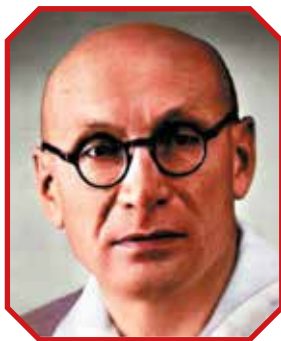

▲ Капитан госбезопасности Бундзис Иван Мартынович

Указом Президиума Верховного Совета СССР 2 ноября 1942 г. создана Чрезвычайная Государственная Комиссия для расследования нацистских преступлений на освобожденных от немецкой оккупации территориях СССР. Председателем Комиссии назначен Николай Шверник.

Чрезвычайная Комиссия Латвийской ССР создана 24 августа 1944 г. в Лудзе. Следственная Комиссия, ответственная за подсчет жертв и убытков в Риге и Рижском уезде, была образована в начале ноября 1944 г. и поначалу располагалась в Риге по адресу бульв. Райня, 7 в здании городского исполкома; немногим позднее Комиссия сменила адрес на ул. Кр.Валдемара, 26.

Председателем Комиссии был избран Янис Калнберзиньш. Членами Комиссии также были: Вилис Лицис, Янис Судрабкалнс, Аугустс Деглавс, Николай Дымов (представитель Чрезвычайной Государственной Комиссии СССР), Фрицис Роккпелнис, Марта Душкина и др. В качестве ответственных следователей были назначены капитан госбезопасности Рудольф Мурман – по Рижскому уезду и капитан госбезопасности Иван Бундзис – по городу Риге. Основную работу по учету ущерба Чрезвычайная Республиканская Комиссия ЛССР (ЧРК ЛССР) завершила к 27 июля 1945 г. и представила отчет в Чрезвычайную Государственную Комиссию СССР о проделанной работе и полученных результатах. В начале 1946 г. было проведено сокращение технического персонала Комиссии, а в декабре 1946 г. – январе 1947 г. собранные документы республиканской, уездных и городских комиссий были сданы в Государственный архив Народного Комиссариата внутренних дел ЛССР.

В своем большинстве люди, проводившие расследования и осуществлявшие сбор данных, не были профессиональными историками. В Латвийском государственном историческом архиве хранятся личные дела членов рижской комиссии – 125 человек. В своем большинстве это обычные люди, которые нашли возможность помочь следственным органам в расследовании преступлений нацистов. И задача перед ними ставилась совершенно определенная – оперативный сбор данных в весьма стесненных условиях, поиск тех, кто хоть как-то смог бы прояснить ситуацию по десяткам и сотням случаев нацистских преступлений. Комиссия в Риге и Саласпилсе начала работу в ноябре 1944 г. и завершила в конце апреля 1945 г.

Многочисленные данные, на которые сегодня опираются оппоненты версии ЧРК и строят свои «яркие» версии, появились значительно позже, уже после завершения работы Комиссии. В особенности это касается допросов бывших пособников нацистов, материалы которых впоследствии были засекречены и не подлежали огласке. Вместе с тем, в 1944-45 гг. еще не были доступны материалы западных архивов, не существовало публикаций воспоминаний бежавших на запад пособников нацистов. Не были они доступны и позже, поскольку в активную стадию перешла т.н. «холодная война» между СССР и Западом.

Чрезвычайной
Государственной Комиссии



▲ Члены Чрезвычайной комиссии на Гарнизонном кладбище, осень 1944 г.
ЛГИА, ф. Р-132, оп. 28, д. 75, л. 168.

Но не только эти перечисленные факты затрудняли работу следователей и не позволяли осветить проблему лагеря полностью. Необходимо учесть, что советская власть установилась в Латвии только летом 1940 г., и чтобы большинство населения к ней относилось более лояльно, советское руководство, естественно, старалось акцентировать внимание населения на более актуальных вопросах выживания и интернационализме.

Кроме того, необходимо подчеркнуть, что архивы ЧРК ЛССР долгое время не были доступны широкому кругу исследователей, поскольку находились под грифом «Секретно» и «Совершенно секретно». Архивы ЧРК ЛССР были рассекречены только в 1985 г. В первое послевоенное время материалы следствия находились в процессе расследования и содержали множество имен и фамилий бывших пособников нацистов. Уже к весне 1945 г. сотрудники СМЕРШа установили имена более 60 бывших узников и охранников лагеря, сотрудничавших с немцами. Для успешного расследования более тяжких преступлений они вербовались в агенты СМЕРШа, а позднее и в МГБ. Именно по этой причине архивы долгое время оставались засекреченными.

Необходимо помнить, что большинство узников лагеря немцы вывезли на запад еще в июле-августе 1944 г. Именно эти заключенные и могли бы быть основными свидетелями, но у следователей ЧРК в 1944-1945 гг. не было возможности их допросить и узнать информацию от непосредственных свидетелей, особенно это касается узников из России и Белоруссии. Тем не менее, как указывается в архивах ЧРК, следователями было допрошено порядка 1800 пострадавших.

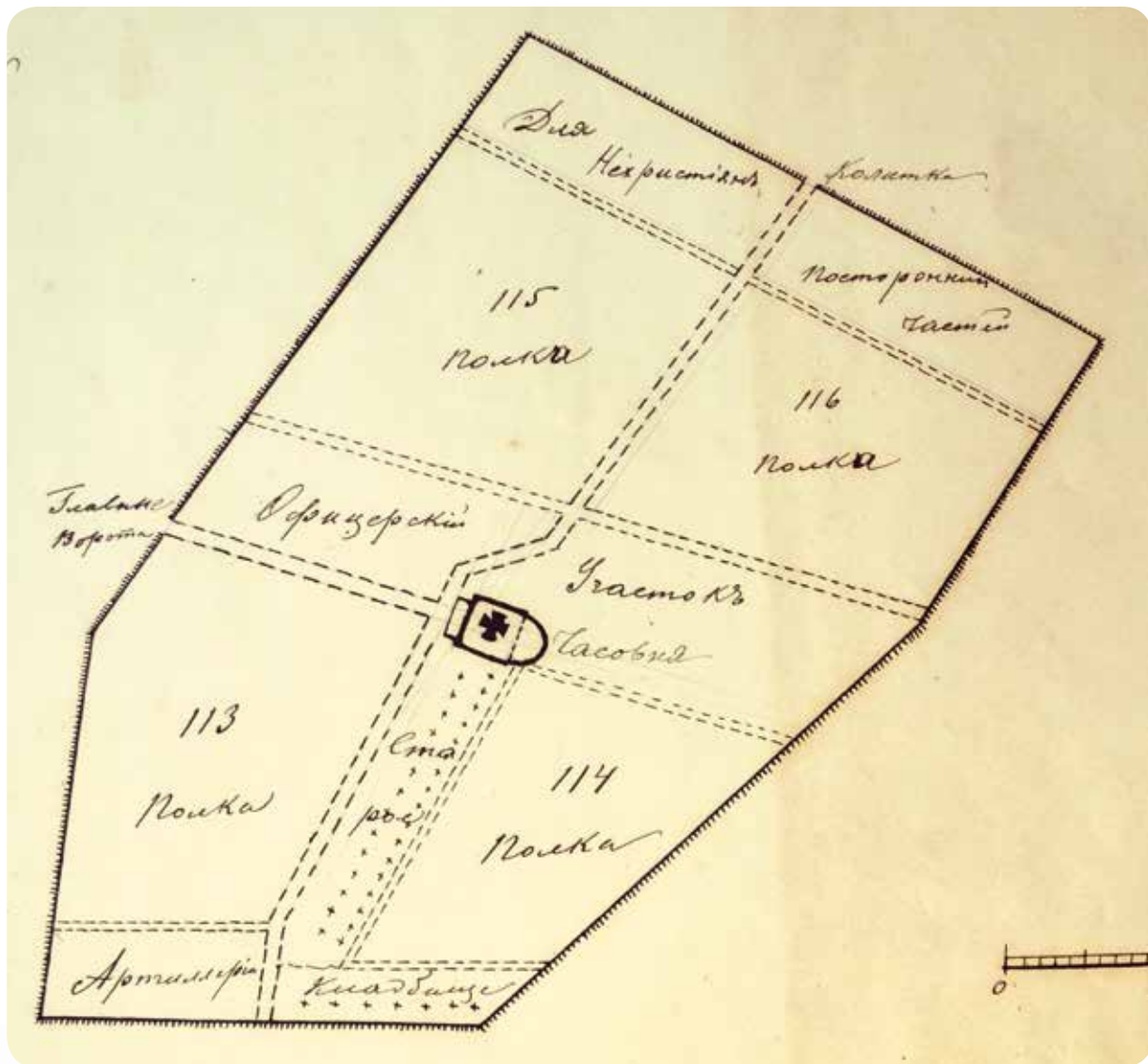

▲ Схема полковых захоронений на Гарнизонном кладбище в Саласпилсе. РГВИА, ф. 2359, оп. 1, д. 354, л. 19.

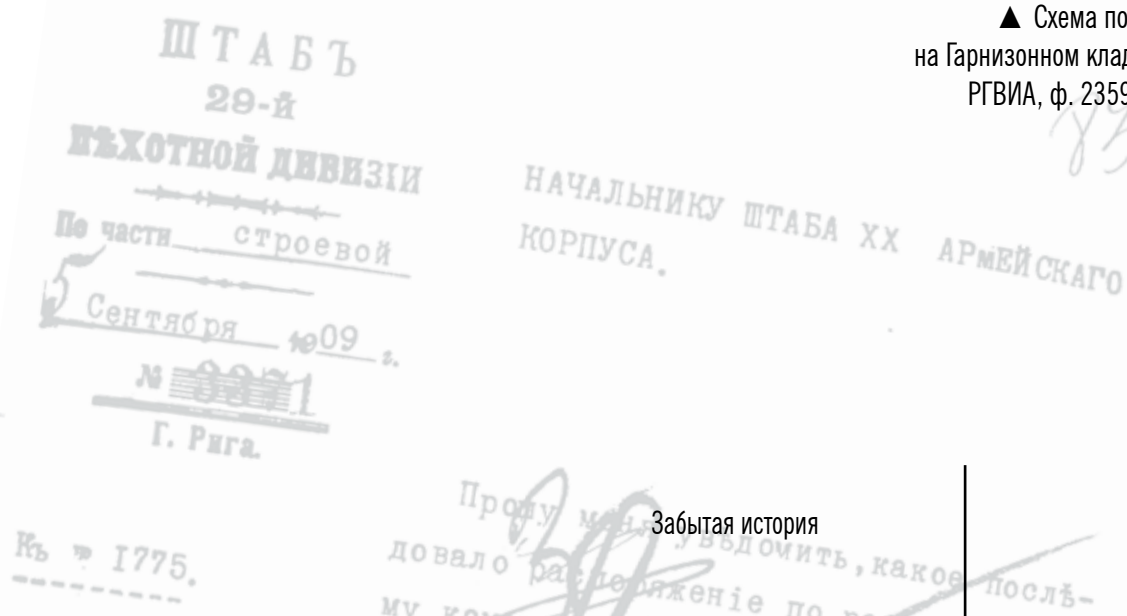



▲ Члены Чрезвычайной Республиканской Комиссии обследуют массовые захоронения на Гарнизонном кладбище, осень 1944 г.
Рижский Военный Музей

Массовые захоронения погибших от голода, холода, а также от истязаний в лагере в Саласпилсе производились в ближайших окрестностях, в том числе и на территории старого Гарнизонного кладбища.

В ноябре-декабре 1944 г., вскоре после освобождения Риги, специальная судебно-медицинская комиссия проводила здесь вскрытие мест захоронения. По свидетельским показаниям, были обнаружены семь массовых могил. В рамках следственных действий и уточнения уже полученных данных в середине апреля следственные работы на Гарнизонном кладбище были продолжены. В результате чего, согласно архивным документам, при раскопках только одной пятой части территории кладбища в 54 могилах обнаружено еще 638 тел, из которых 632 детских. В большинстве могил тела были расположены в два-три слоя. Здесь похоронено: детей грудного возраста 114; детей от 1 до 3-х лет – 106; детей от 3-х до 5-и лет – 91; детей от 5-и до 8-и лет – 117; детей от 8-и до 10-и лет – 160; детей свыше 10-и лет – 44. У всех без исключения имелись признаки голодания. В желудках маленьких мучеников обнаруживали сосновые почки и траву¹.

¹ ЛГИА, ф. Р-132, оп. 30, д. 5, л. 26.



▲ Судмедэксперты
Чрезвычайной Комиссии
проводят экспертизу,
осень 1944 г.
ЛГИА, ф. Р-132, оп. 28,
д. 75, л. 22.

► Могила с детскими
телами на Гарнизонном
кладбище,
апрель 1945 г.
Рижский Военный
Музей.





▲ Общий вид на эксгумационные работы на Гарнизонном кладбище, осень 1944 г. Рижский Военный Музей.

◀ Палатка судмедэкспертов на Гарнизонном кладбище, осень 1944 г. ЛГИА, ф. Р-132, оп. 28, д. 75, л. 68.

50 5

А К Т.

Экспурированы трупы детей на старом гарнизонном кладбище Саласпиле 2-го по 14 апреля 1945 года. Комиссия в составе Главного судебно-медицинского эксперта Латвийской ССР профессора-доктора Медицинских наук ИВАНОВОЙ Е. А., Зав. кафедрой патологической анатомии Медицинского факультета Гос. Университета Доктора АИВЕ Я. П., Судебно-медицинского эксперта г-ра Рига ПОТЯНИКО К. К. с участием представителя Чрезвычайной Государственной Комиссии - ДИДОВА И. И. и Уполномоченного НКВД, Лата, ССР Капитана Гос. Безопасности - МУЛНАИ Р. Р.

Обследование территории старого гарнизонного кладбища Саласпиле Рижского уезда комиссия констатировала, что часть кладбища площадью в 2500 кв. метр, покрыта земляными холмиками с промежутками между ними 0,2 - 0,5 мет.

На расстоянии 150 метров от кладбища по направлению зал. дороги Рига - Огре имеется площадь размерами 25x27 мет. Грунт которой пропитан маслянистым веществом и перемешан пеплом содержащим человеческие кости.

В период с 2/IV по 14/IV с/г под наблюдением комиссии были произведены раскопки этих холмиков и на глубине 1,5 - 2 мет. обнаружены детские трупы. Экспуриацией и судебно-медицинским исследованием детских трупов комиссией установлено, что:

№ Могила № 1. Могила вскрыта - грунт рыхлый желтый песок. На глубине 2 метра обнаружены трупы детей расположенные в 3 ряда по 8 трупов в каждой, трупы в возрасте от 2 до 8 лет, без гробов. В-верхнем ряду все трупы оказались голыми, во 2 ряду на 4-х трупах вставлены ситцевые платья, в нижнем ряду все трупы голые, у 3-х трупов головы завернуты в тряпки, 14 трупов относятся к мужскому полу и 8 к женскому, трупы издают сильный запах гниения, волосы на голове отходят-при догравивании также ногти на руках и ногах, поверхность кожи слущивается, все трупы чрезвычайно исхудалые, для вскрытия их из каждого ряда взято по одному трупу.

Из верхнего ряда труп мальчика 6 лет, из среднего ряда 3-й с края труп мальчика - 10 лет и из нижнего ряда второй с края труп девочки - 8 лет.

При вскрытии трупов этих детей обращает внимание полное отсутствие кожного-жирового слоя, крайнее истощение мышц, на большом и малом сальниках совершенно отсутствует жир и последние похожи на желтые поутинки.

Для химического анализа взято:-

Из трупа 6 летнего мальчика кусочки легкого, сердца, печени, селезенки, желудка, тонких, толстых и прямой кишки и клочек волос.

▲ Акт следственной комиссии о вскрытии захоронений на Гарнизонном кладбище в Саласпиле. 22 апреля 1945 г. Фрагмент. ЛГИА, ф. Р-132, оп. 30, д. 27, л. 5.

Наименование района	Количество вктов	Убито, замучено мирных	Из них	Убито, замучено	Убито в ство
---------------------	------------------	------------------------	--------	-----------------	--------------

- 2 -

57 6

Взятые изнутри помещены в стеклянную банку № 1, залито чистым спиртом и закрыта притертой пробкой.

Из трупа 10 летнего мальчика взяты части внутренних органов помещены в стеклянную банку № 2 и залиты чистым спиртом.

Из трупа 8-ми летней девочки также взяты части внутренних органов помещены в стеклянную банку № 3, залиты чистым спиртом и в таком виде переданы в институт судебной медицины гор. Риги для химического исследования.

Могилы № 2. Описанная могила № 2 отделяется от первой могилы на 1 метра глубиной 2 метра, в ней лежат 2 ряда трупов по 7 чел. в ряд в возрасте от 4 до 14 лет, в верхнем ряду 3-мальчика и 4 девочки, в нижнем - 5 мальчиков и 2 девочки. Трупы более огнившие чем в первой могиле и падают резкий запах разложения, кожа и мягкие ткани размятченны, волосы отделяются при дотрагивании, так же как ногти на руках и ногах.

Для анализа из трупа - 12 летней девочки взяты внутренности, пучок волос из головы и часть языка, помещены в стеклянную банку № 4 и переданы в институт Суд. Медицины гор. Риги.

Из нижнего ряда взят труп 10 летнего мальчика у которого взяты внутренности: части легкого, сердца, печени, языка, селезенки, желудка, тонких, толстых и прямой кишки, указанные органы помещены в стеклянную банку № 5, залиты чистым спиртом и переданы в Судебно-Медицин. институт.

Могилы № 3. На глубине 2-х метров обнаружены детские трупы в 3 ряда по 6 трупов в ряд, без гробов и одежды, возраст их от 2-х до 10 лет, среди них 10 мальчиков и 8 девочек, трупы исхудалые и ярко обрисовываются контуры костного скелета, глазные яблоки размятчены и глазницы заполнены их оболочками, зубы обнажены, межреберное пространство-широкие, животы выпяты, мускулатура на руках и ногах истончена, волосы при дотрагивании отпадают и на-нах видно множество гнид. В желудках плохо переваренные почки сосен и неудобоваримых корней.

Судя по состоянию гниения можно заключить, что трупы захоронены летом 1944 года.

Из нижнего ряда взят труп мальчика 10 лет, произведено вскрытие его и изъяты органы для судебно-химического анализа. Взятые внутренности помещены в стеклянную банку № 6 и направлена в суд. мед. институт г. Риги.

Могилы № 4. Глубина 2 метра, в могиле обнаружены детские трупы в 3 ряда по 7 в ряд, из них 11 девочек и 10 мальчиков, трупы захоронены без гробов, на некоторых из них останки одежды - рубашки, юбки, колготки, возраст от 2 до 10 лет.

Предоставить

Подпись

от

и

и

и

▲ Акт следственной комиссии о вскрытии захоронений на Гарнизонной кладбище в Саласпилсе. 22 апреля 1945 г. Фрагмент. ЛГИА, ф. Р-132, оп. 30, д. 27, л. 6.

ВЕРНО:

Забытая история

по : ИТМ: СПИ	6.216	4
	9.900	
	1.026	1.
	370	
	574	
	778	3.0
	443	8
	800	2.6
	777	4.0
	19	5.14
	98	94
	26	4.92
	9	3.15
	1	3.811
	3	767
	8	766
	1	1.386
	1	1.936
	5	5.495
	3	3.660
	7	7.571
	1	1.217
	18	18.688
	2	2.818
	380.032	270.615
	103.404	



▲ Общий вид на эксгумационные работы на Гарнизонном кладбище, осень 1944 г. Рижский Военный Музей.

► Трупы детей в могиле на Гарнизонном кладбище, апрель 1945 г. ГА РФ. ф. Р-7021, оп. 128, д. 201, л. 37.





▲ Вскрытие могил на Гарнизонном кладбище, в которых захоронены трупы детей, апрель 1945 г. ЛГИА, ф. Р-132, оп. 28, д. 75, л. 197.

◀ Труп матери с ребенком из могилы на Гарнизонном кладбище, осень 1944 г. ЛГИА, ф. Р-132, оп. 28, д. 75, л. 68.



▲ Найденные через десятки лет забвения руины православной часовни на Гарнизонном кладбище, октябрь 2008 г.

С осени 2008 г. ведутся работы по увековечиванию мест массового захоронения жертв нацизма на Гарнизонном кладбище в Саласпилсе. Усилиями общественников было проведено множество массовых мероприятий по уборке территории кладбища. Такие работы на Гарнизонном кладбище проводятся ежегодно. В апреле 2009 г. в ходе очередного субботника по приведению в порядок кладбища, участники мероприятия обнаружили останки семи жертв нацистского террора, лежавших практически на поверхности и волей случая не обнаруженных ранее. Останки нашли ученицы рижской 72-й средней школы, которые убирали ветки на маленьком пригорке. После того, как была аккуратно убрана опавшая хвоя, молчаливым взглядам окружающих представилась страшная картина: из песка явно проступила груда костей. Медленно смахивая песок, поисковики раз за разом доставали: ребра, позвонки, черепа. Тут же рядом с останками были найдены фрагменты обуви, одежды, ремней, кошелек и сломанная дужка от очков... и все это лежало неизвестно какое время, едва прикрытое песком и хвоей. На одном из черепов в области лба просматривалось характерное отверстие, оставленное пулей. Это те самые семь человек, что были безжалостно умерщвлены нацистами и их пособниками и захоронены в Саласпилсе.



▲ Участники субботников, сентябрь 2016 г.

16 мая 2009 г. была проведена церемония перезахоронения найденных останков. Отпевание праха погибших по православному канону провел священник из местной церкви. Среди собравшихся присутствовали несколько уже пожилых женщин, которым довелось испытать все ужасы Саласпилса, будучи детьми. Еще до начала церемонии они рассказали окружающим о том, что происходило в лагере. С тех пор эта небольшая могила стала тем местом, где сегодняшнее и будущие поколения могут возлагать цветы в память тех, кто навсегда по злой воле остался в земле Саласпилса. На сегодняшний день, это единственное известное захоронение жертв лагеря в Саласпилсе в его непосредственной близости.

Работы по восстановлению кладбища продолжаются до сегодняшнего дня. Несколько общественных организаций взяли его территорию под свою опеку. В 2019 г. возле разрушенной часовни были установлены два памятника в память захороненных здесь солдат Российской императорской армии и жертв нацизма.



▲ Церемония перезахоронения найденных останков на Гарнизонном кладбище, май 2009 г.

► Найденные останки, апрель 2009 г.





▲ Памятные камни у руин часовни на кладбище, апрель 2019 г.

◀ Вид на захоронения солдат и офицеров Российской императорской армии, сентябрь 2017 г.



▲ Захоронение на рижском Покровском кладбище, где покоятся 17 детей, бывших узников Саласпилса, 2020 г.

► Захоронение на рижском Покровском кладбище. Памятный камень с именами погибших детей, 2020 г.



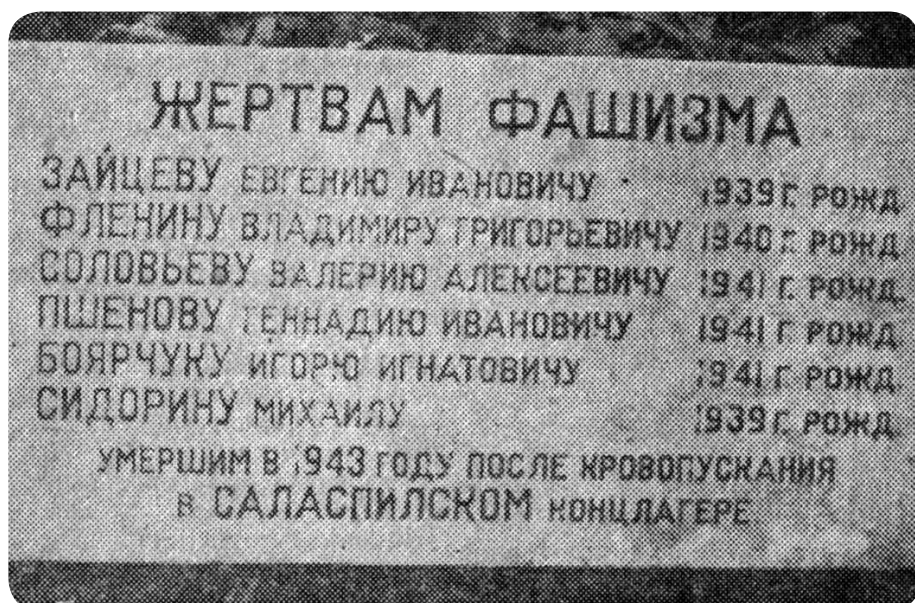

▲ Кладбище в Риге на Виенибас гатве с могилами «эвакуированных» детей из СССР, 1944 г. ЛГИА, ф. Р-132, оп. 28, д. 75, л. 81. Предположительно здесь захоронены ок. 30 человек.

◀ Захоронение детей, бывших узников Саласпилса на кладбище в Кастране, 1966 г. Всего на кладбище в Кастране покоятся 24 ребёнка.



ПЛАНЫ ЗАХОРОНЕНИЙ В САЛАСПИЛСЕ



▼ Перечень обнаруженных массовых захоронений
вблизи лагеря. 12 декабря 1944 г. Фрагмент.
ГА РФ, ф.7021, оп.93, д.46, л.20.



Подсчет жертв велся по установленным стандартизированным техническим нормативам и свидетельским показаниям. При определении количества захороненных жертв в одной массовой могиле, согласно методике подсчета, использовалось среднее допущение семь человек на один кубический метр. В таблице 2500 кв.м - старое Гарнизонное кладбище в Саласпилсе. При этом, как утверждают документы Комиссии, эксгумацию провели лишь на одной пятой территории кладбища.



▲ Место сожжения трупов на Гарнизонном кладбище, осень 1944 г. ЛГИА, ф. Р-132, оп. 28, д. 75, л. 70.

Согласно информации Чрезвычайной комиссии, общее количество обнаруженных могил в районе Саласпилса – 540, общей площадью 5691 кв.метр, из которых 2648 кв.м – захоронения военнопленных, а 3043 кв.м – захоронения мирных граждан. Эти данные по площадям захоронений приводятся по состоянию на 6 ноября 1944 г. К 30 ноября 1944 г. следственными органами был составлен подробный перечень найденных захоронений и зафиксирован уточненный размер всех обнаруженных могил в Риге и Рижском уезде. В начале декабря того же года была составлена сводная справка по всем массовым захоронениям в Риге и Рижском уезде, здесь уже указывается, что в Саласпилсе находятся 33 массовые могилы советских военнопленных. Причем указывается, что размер могил с мирными жителями составляет 2572 кв.м¹.

¹ ЛГИА, Р-132, оп. 30, д. 26, л. 199.

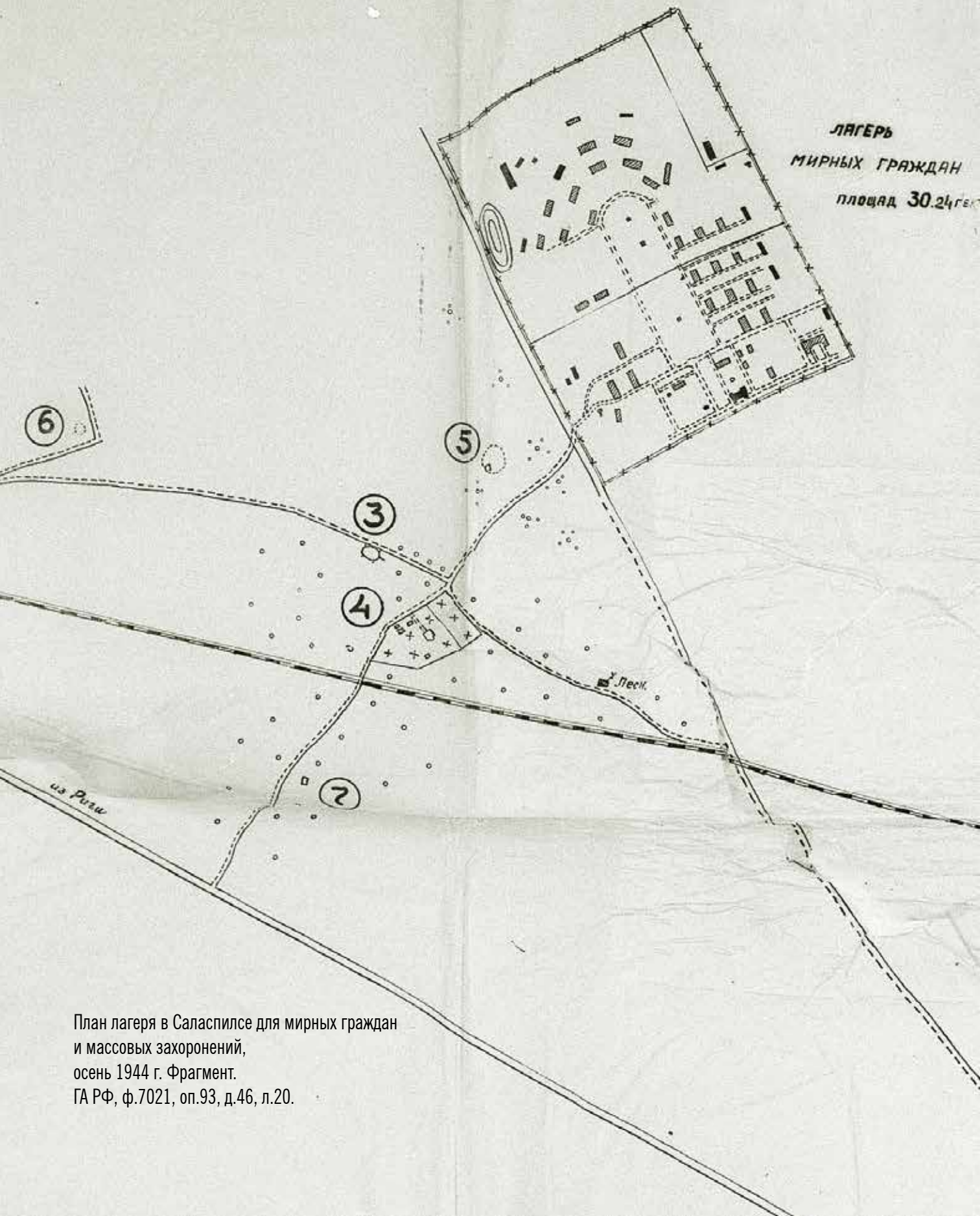

ЛАГЕРЬ
МИРНЫХ ГРАЖДАН
площадь 30.24 гект.

План лагеря в Саласпилсе для мирных граждан
и массовых захоронений,
осень 1944 г. Фрагмент.
ГА РФ, ф.7021, оп.93, д.46, л.20.

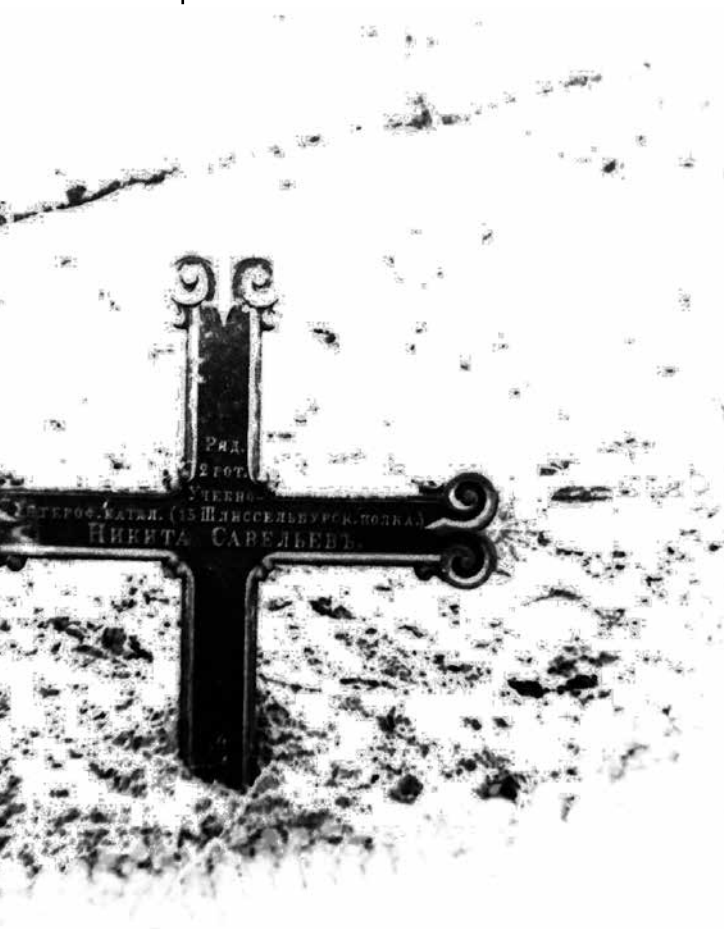

► Памятник
П. Ф. Дееву, установлен-
ный на массовую могилу
на Гарнизонном кладби-
ще, осень 1944 г.
ЛГИА, ф. Р-132, оп. 28,
д. 75, л. 154.

Из воспоминаний бывшего заключенного А. Непартса: «Примерно в это же время [июль–август 1944 г.] в лагерь привезли и разместили в отдельном бараке возле кухни около 50 евреев. Ими распоряжалась только «Зондеркоммандо» и люди комендатуры, немцы. Говорили, что этих людей используют для откапывания массовых могил и сжигания трупов. Каждый день одного из них вешали прямо у входа в барак, чтобы другим нужно было проходить мимо повешенного. Люди в этой группе очень часто менялись – ослабших ликвидировали, а на их место набирали новых. Однажды вечером из них никто не вернулся. После этого была собрана еще небольшая группа евреев, около 10 человек, они ночевали на лесопилке. Похоже, их тоже использовали на сжигании трупов. В конце концов, в лагерь они так и не вернулись»¹.

¹ Neparťs A. Pret sveřām varām. // «Latvijas Vēstnesis», №302/303, 15.septembris, 1999.g.



*Общая площадь захоронения
длина стороны 125 м*

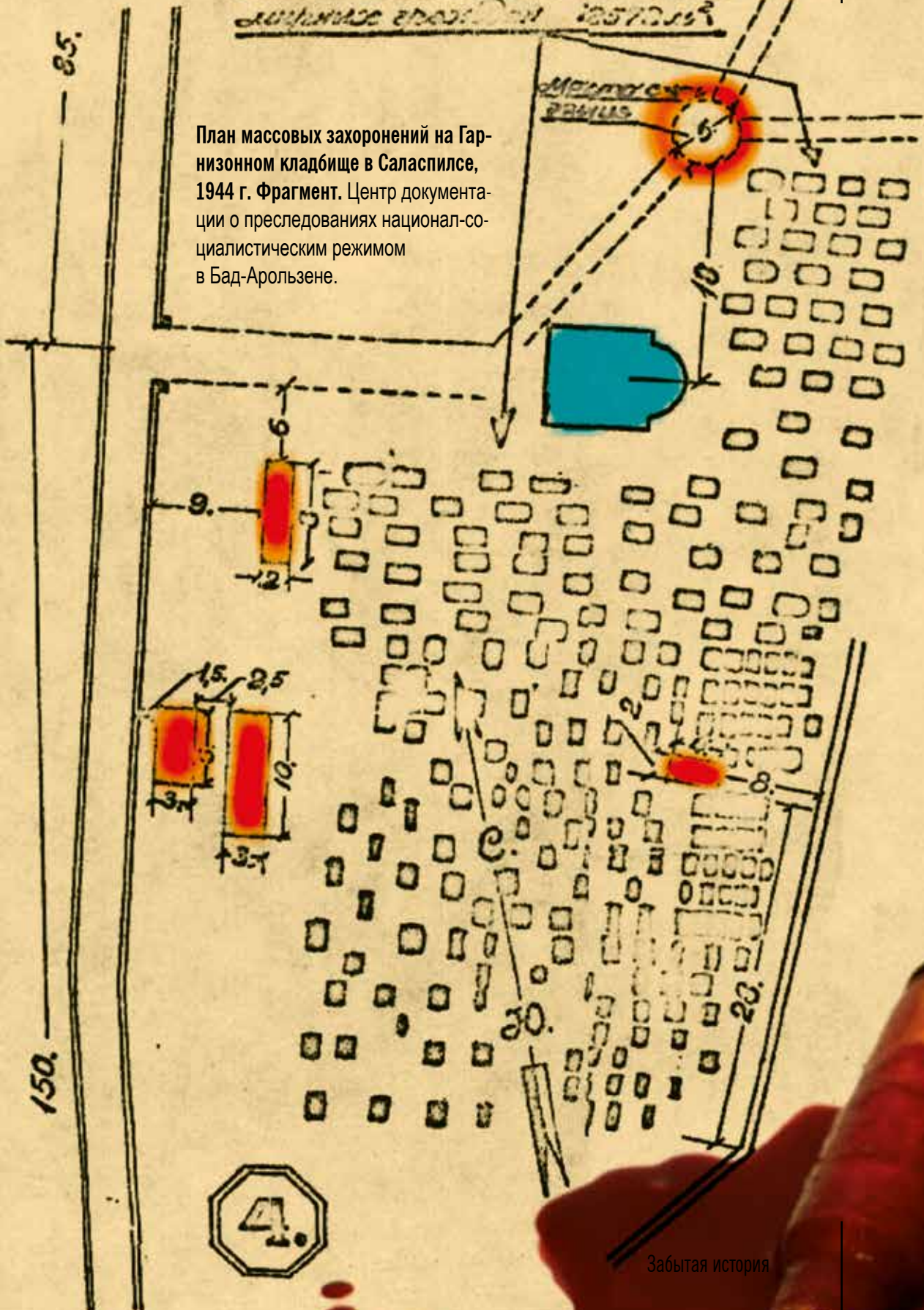

План массовых захоронений на Гарнизонном кладбище в Саласпилсе, 1944 г. Фрагмент. Центр документации о преследованиях национал-социалистическим режимом в Бад-Арользене.



◀ ▼ Следственная комиссия осматривает массовые захоронения на Гарнизонном кладбище в Саласпилсе. На заднем плане видны руины часовни. Кадры кинохроники, 1944 г.



▼ Эксгумация массового захоронения на Гарнизонном кладбище в Саласпилсе. Рижский военный музей.





180.

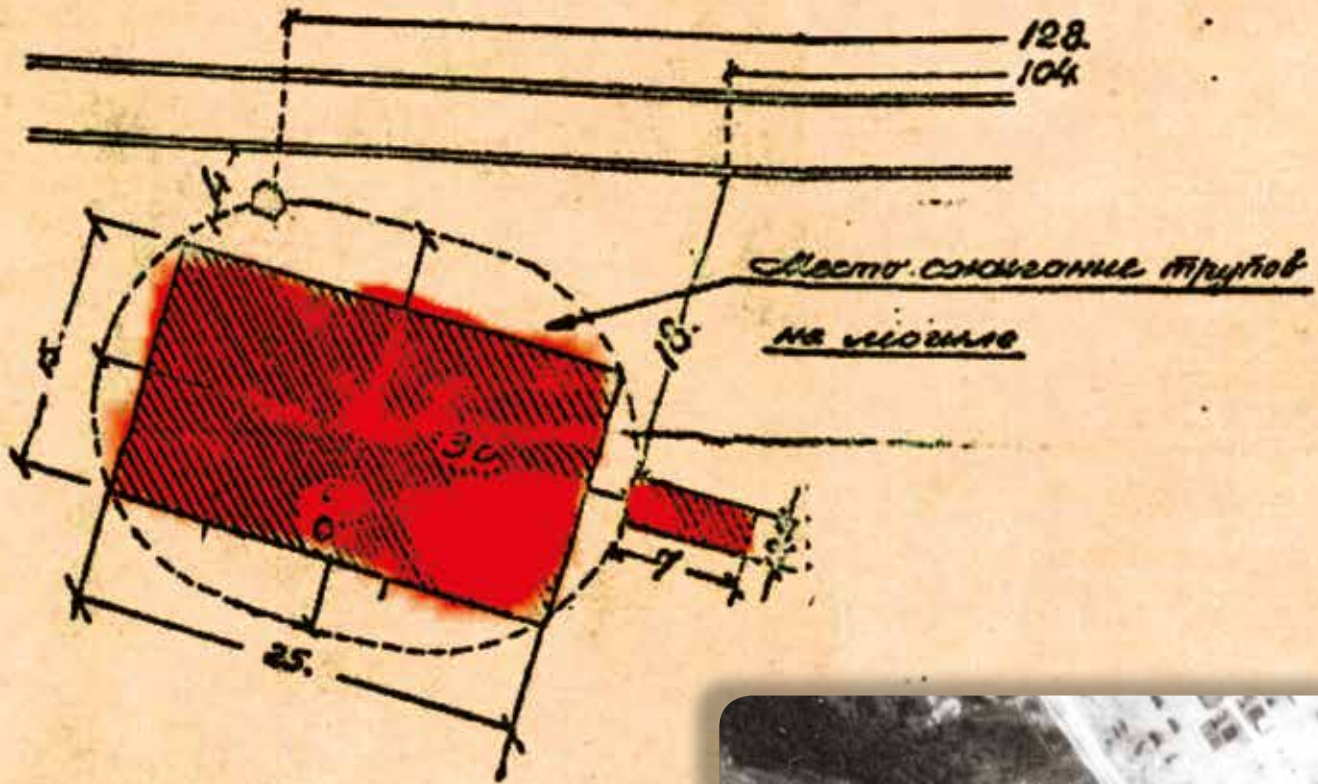

План места уничтожения тел
погибших узников неподалеку от
Гарнизонного кладбища в Салас-
пилсе, 1944 г. Фрагмент. Центр
документации о преследованиях
национал-социалистическим
режимом в Бад-Арользене.



▲ Аэрофотосъемка лагеря в Саласпилсе, лето 1944 г. (?). Фрагмент. Отмечено место сожжения тел.

114

429

НАСЕЛЕНИЕ ИЗ ЗАПАДНЫХ ОБЛАСТЕЙ СССР И БЕЛОРУССИИ В ЛАГЕРЕ САЛАСПИЛС

В основном это были жители деревень и сел, которых насильно угоняли в результате проведения карательных акций в целях борьбы с советскими партизанами. Большую часть из этих заключенных составляли женщины с детьми и старики.

Одна из таких карательных операций «Зимнее волшебство» была проведена в феврале-марте 1943 г. В этот период статус лагеря условно можно обозначить как «концентрационный», откуда работоспособное население после т.н. «концентрации» доставляли дальше на запад, где и распределяли на разные работы. Заключенные из числа мирных граждан не особенно ценились: о неработоспособных не заботились и старались от них избавиться, скудное питание и отсутствие медицинского обслуживания в лагере тоже не способствовало выживанию. Все это существенно повышало количество погибших среди узников. Поначалу, весной 1943 г., заключенных всех вместе без всякого разделения помещали в бараки, позднее у женщин стали отбирать детей, чтобы те не мешали им работать. С ноября 1943 г. в лагере выделили несколько барачков специально для детей в возрасте до 14 лет. Нередко после разделения женщин угоняли дальше на запад в рабочие лагеря. Оставшиеся дети частично распределялись по детским домам и в качестве подсобных рабочих среди местных крестьян, часть детей была взята на воспитание местными жителями. Заключенные не только угонялись на запад, но и использовались на разных работах неподалеку от лагеря, а также на местных различных производственных предприятиях и в сельском хозяйстве.





Фридрих Еккельн
(1895-1946), высший
руководитель СС и полиции
«Остланд» и «Россия-Се-
вер» обергруппенфюр СС.

Из приказа о начале операции, подписанного обергруппенфюрером СС Фридрихом Еккельном: «В рамках операции «Зимнее волшебство» полиции безопасности и СД ставятся следующие задачи: ...Очистка уже прочесанной области от всех оставшихся бандитов и подозрительных лиц, а также сбор всех сельскохозяйственных и иных продуктов является задачей большой важности и в то же время задачей СД... Бандиты и подозрительные принципиально подлежат расстрелу. Все остальные лица, если они пригодны к труду, включая детей, могут быть оставлены по всестороннему согласованию СД и военных частей».

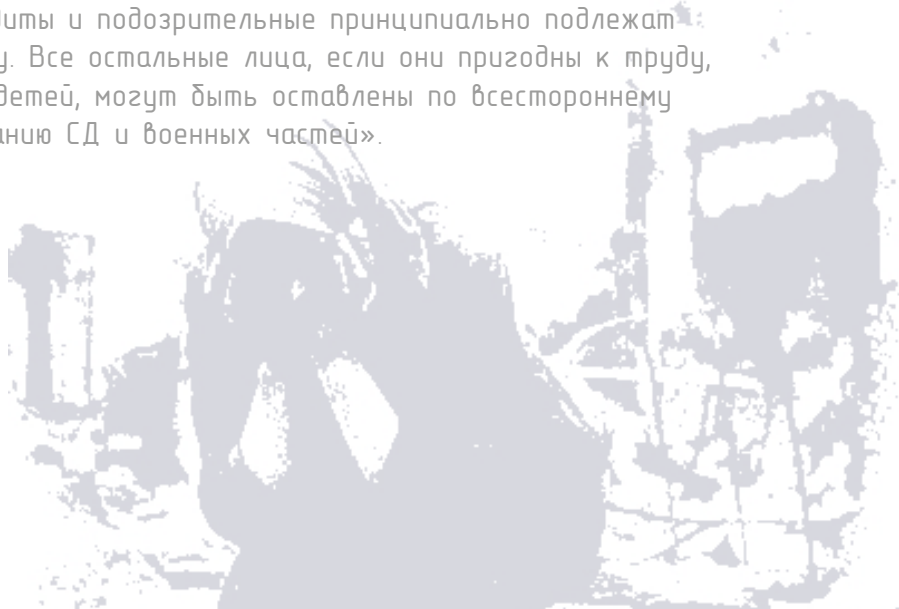

◀ Карательный отряд
в белорусской деревне,
1943 г.



▲ «Зачистка» деревни,
зима 1943 г.
Фото Otto Bartsch.

► Латышский батальон
«Айзпуре» в районе Ос-
веи во время операции,
1943 г.



За полтора месяца операции «Зимнее волшебство» нацистами и их пособниками были сожжены многие деревни, уничтожены тысячи мирных жителей. Проводилась операция с территории Латвии под контролем высшего руководителя СС и полиции в Риге обергруппенфюрера Еккельна. В ней были задействованы семь латышских полицейских батальонов, 50-й украинский полицейский батальон, полицейская рота СС, немецкие зенитные части и полубатарея артиллерийского дивизиона, два немецких взвода связи и группа особого назначения. В ходе операции к её проведению привлекались новые формирования: спешно сформированный 282-й латышский «охранный» батальон, 2-й литовский полицейский батальон, рота 36-го эстонского полицейского батальона.

Результатом карательной акции стали 439 сожжённых населённых пунктов, 10–12 тысяч уничтоженных мирных граждан, более 7 тысяч угнанных на принудительные работы в тыл германских войск (несколько тысяч из которых впоследствии погибли). Около 4 тысяч угнанных прошли через лагерь в Саласпилсе.



▲ Бывший подполковник латвийской армии Волдемар Вейс руководит сожжением деревни во время операции Winterzauber, 1943 г.



◀ Разведка латышских батальонов во время операции Winterzauber, 1943 г.

Еще одна карательная акция была проведена гитлеровцами в августе 1943 г. – «Летнее путешествие» (Sommerreise) на территории Восточной Латвии. В ее результате в августе-сентябре 1943 г. в лагерь в Саласпилсе попали 3284 человека, из которых 1041 ребенок. Эти факты наглядно показывают, что через лагерь Саласпилс проходило довольно много несовершеннолетних узников.

С осени 1942 года в Саласпилсский лагерь насильно пригонялись массы женщин, стариков, детей из бывших оккупированных областей Советского Союза: Ленинградской, Псковской, Калининской, Витебской областей и Латгалии, там дети грудного возраста и до 14 лет отбирались насильно у матерей. ... Постоянный контингент содержащихся детей в Саласпилском лагере в течение 1943 года и по 1944 год составлял более 1000 человек...



Der SS- u. Polizei-Gebietsführer
in Dünaburg

Dünaburg, „ 2. “ September 1943.

Tgb. Nr. 204/13 g.

Gehheim!

An den

Kommandeur der "Landespolizei - Lettland -

in Riga.

Betreff: Aktion „Sommerreise“ zur Erfassung politisch-unzuverlässiger Elemente.

Am 25.8.1943, um 4.00 Uhr, begann im genannten Gebiet die Aktion „Sommerreise“ schlagartig und wurde am gleichen Tage zu Ende geführt.

Wie bereits mit meinem Schreiben vom 26.8.1943 mitgeteilt, sind in den einzelnen Kreisen festgenommen worden:

Kreis:	Männliche Personen:	Weibliche Personen:	Kinder	Gesamt- zahl:
Abrehnen	191	270	128	649
Dünaburg	338	422	403	1163
Ludsen	236	413	279	928
Kositten	193	180	171	544
	958	1285	1041	3284

Die Festnahmeaktion verlief im wesentlichen reibungslos und ohne wesentliche Zwischenfälle. Nur in einem Falle, und zwar im Kreise Dünaburg, kam es zu einem Zwischenfall, als in dem Dorfe Eserniski (1998 bl.) der dortige Oberschutzmann Kubins mit seinen Hilfsschutzmännern von einem Pferdefuhrwerk aus von 3 Personen beschossen wurden ist. Der Oberschutzmann erwiderte sofort das Feuer, wodurch ein Insasse des fraglichen Pferdefuhrwerks erschossen, einer schwer verwundet und der dritte entkommen ist. Es wurde festgestellt, daß diese 3 Personen in der Liste der politisch-unzuverlässigen Personen verzeichnet waren und festgenommen werden sollten. Es handelt sich um Personen aus dem Dorf Andzani der Gemeinde Eserniski.

Über einen weiteren Zwischenfall im Kreise Dünaburg, in dem der Batl.-Adjutant des in Dünaburg stationierten lettisch-

v. 20 60

▲ Отчет от 2 сентября 1943 г. о проведенной карательной акции на территории Восточной Латвии. Центр документации о преследованиях национал-социалистическим режимом в Бад-Арользене.

ПРАКТИКА ЛИЦЕМЕРИЯ.

ДЕТСКИЕ ДОМА И ПРИЮТЫ
В ПЕРИОД НЕМЕЦКОЙ ОККУПАЦИИ ЛАТВИИ.
1941-1944 ГГ.

Практически всем детям, насильно привезенным из восточных областей Латвии, западных регионов России и Белоруссии после нацистских карательных акций, пришлось пройти через концлагерь в Саласпилсе. При этом немецкая администрация лагеря всеми силами пыталась избавиться от неработоспособных узников. Для этого использовались абсолютно антигуманные методы, переходящие в военные преступления: отказ в медпомощи, отсутствие питания и соответствующей одежды, проведение медицинских экспериментов и др. Единственным в лагере способом избавления от детей, не связанным с их физическим уничтожением, было распределение несовершеннолетних по детским домам на территории Латвии. Условия содержания здесь были лучше, особенно в отношении питания. Из детских домов детей брали на воспитание или же в качестве бесплатной рабочей силы обеспеченные жители Латвии, предварительно написавшие прошение на имя руководителя Социального департамента. В какой-то мере эта возможность спасла многих детей от голодной смерти и насилия в концлагере.

Однако на сегодняшний день остается не изученным механизм распределения детей из лагеря в Саласпилсе, приютов и детских домов по приемным семьям на территории Латвии. Проследить движение детей по приемным семьям и детским приютам можно по архивным документам отдела Детского обеспечения Социального департамента, который занимался распределением несовершеннолетних и отчасти следил за их судьбой.

Первоначально в период нацистской оккупации Латвии основным ресурсом для пополнения детских домов и приютов служили рижские и волостные тюрьмы. Вместе с тем известно, что в лагерь Саласпилс детей начали привозить начиная с осени 1942 г. Это были дети арестованных граждан Латвии, уличенных немцами в сотрудничестве с советской властью (милиционеры, члены профсоюзов и пр.). Позднее нацисты организовали доставку несовершеннолетних в лагерь в Саласпилсе с временно оккупированных территорий СССР. Содержание в Саласпилсе несовершеннолетних — от новорожденных до 17-летних, которых держали в нечеловеческих условиях, — одна из самых трагичных страниц истории лагеря. Несмотря на свою актуальность,

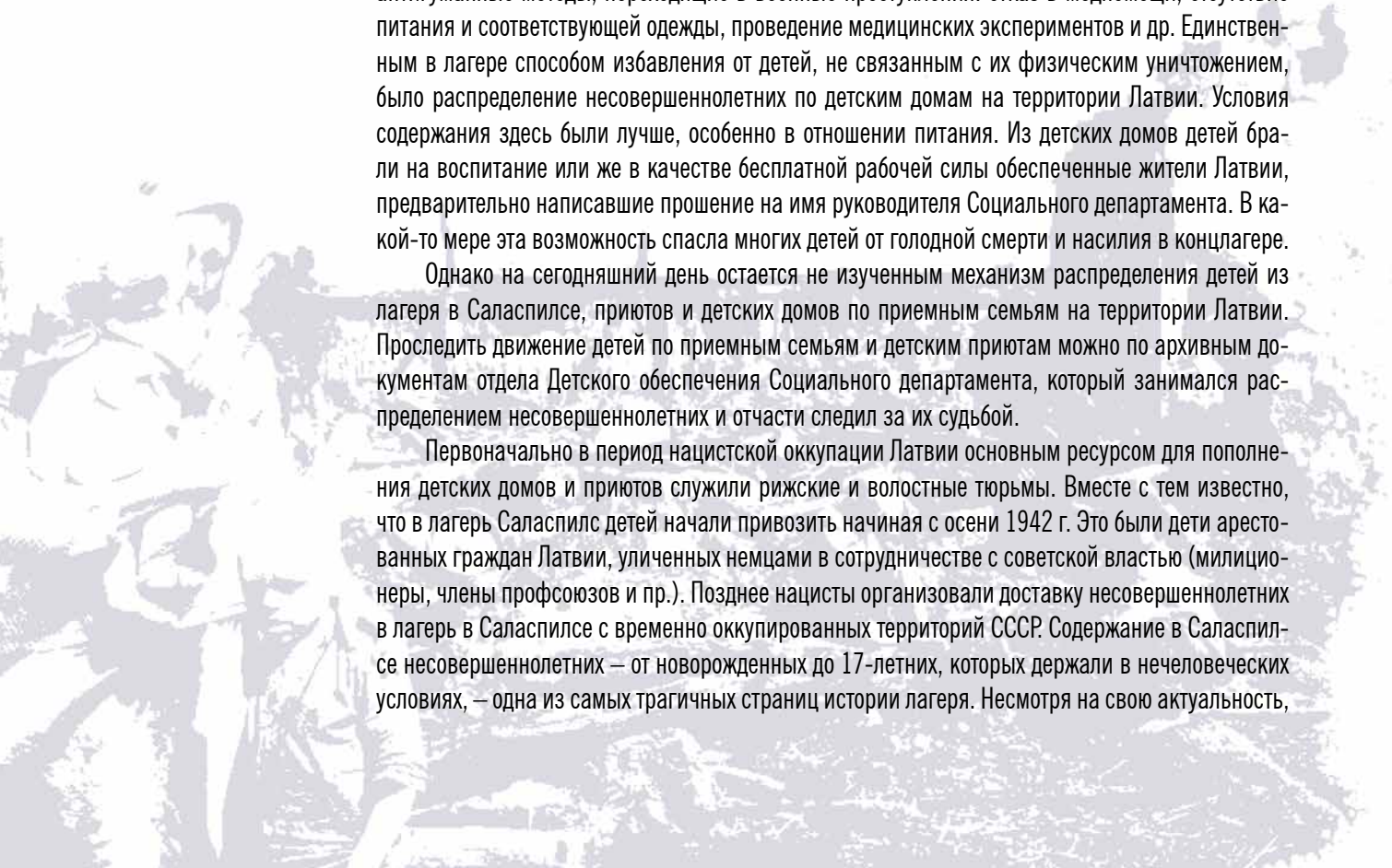



► Беженцы в Себеже, 1943 г.
Фото Otto Bartsch.

тема пребывания детей в нацистском лагере в Саласпилсе до сих пор недостаточно изучена и в современном латвийском обществе порождает разновекторные полемические дискуссии. До сих пор вопросы вызывает количество прошедших через этот лагерь, смертность, медицинские эксперименты над несовершеннолетними и др.

По разным данным, через лагерь в Саласпилсе с осени 1942 по лето 1944 гг. прошло несколько тысяч детей. Чрезвычайная Республиканская Комиссия ЛССР (ЧРК) в 1945 г. называет цифру 12 тыс. детей¹, но эти данные достаточно условны и документальных подтверждений им нет. Есть некоторые данные относительно разных дат, которые позволяют отчасти восстановить картину происходившего. Один из документов, где встречаются действительные данные о количестве детей, это выписка из письма начальника Социального департамента и генерального комиссара от 15 марта 1943 г., в которой говорится: «Согласно сообщению командира полиции безопасности СД в Латвии, в связи с акцией против бандитизма в Латгалии, в Ригу эвакуировано большое количество людей из русских областей, в том числе и многочисленные дети. Количество детей в настоящее время достигает примерно 1100, причем не исключено, что в ближайшее время число детей прибавится. Дети временно устроены в Саласпилском рабоче-воспитательном лагере вместе с эвакуированными, что в дальнейшем нетерпимо»². Период февраль-март 1943 г. — время проведения нацистской карательной акции «Зимнее волшебство», в результате которой должна была появиться зона отчуждения шириной до 40 км в западном регионе РСФСР. «За полтора месяца операции нацистами и их пособниками были сожжены более 430 деревень, уничтожены тысячи мирных жителей и тысячи угнаны на принудительные работы»³. Именно с этого времени актуализируется статус лагеря в Саласпилсе

¹ Латвийский государственный исторический архив (ЛГИА), ф. Р-132, оп.30, д.27, л.43.

² ЛГИА, ф. Р-132, оп.30, д.6, л.8.

³ «Зимнее волшебство». Нацистская карательная операция в белорусско-латвийском пограничье, февраль — март 1943 г.: Документы и материалы. —М.: Фонд «Историческая память», 2013. —С. 9.

как концентрационного и транзитного пункта, откуда далее распределялась дармовая рабочая сила в пользу Германии. В лагере Саласпилса появились тысячи несовершеннолетних узников. Второй известный случай массового перемещения несовершеннолетних в лагерь в Саласпилсе произошел летом 1943 г., когда нацисты провели еще одну карательную акцию под названием «Летнее путешествие» против мирных жителей в восточных регионах Латвии, после чего в Саласпилсе появилось множество жителей Латвии, среди которых насчитывался 1041 ребенок⁴.

Согласно документам, во время очередной карательной акции нацистов на территории России, Белоруссии и Восточной Латвии в распоряжение немецкой Службы безопасности попадали дети, женщины, старики. И если взрослых посылали на разные работы, то детей через лагерь в Саласпилсе направляли в детские дома, откуда их могли распределить дальше – в приемные семьи. Изучив архив Социального департамента, можно сказать, что в разное время на территорию Латвии направлялись жители Ленинградской, Калининской (Тверской), Псковской, Смоленской, Орловской, Новгородской, Витебской, Полоцкой и др. областей РСФСР или БССР⁵. В доступных документах зафиксированы отдельные случаи, когда на территорию Латвии в лагерь Саласпилс доставляли жителей Украинской ССР⁶. В своей массе мирное население эвакуировали насильно или под давлением нацистской пропаганды, однако определенная часть населения покидала родные места добровольно в силу своих антисоветских взглядов или замаравшись в сотрудничестве с немецкими оккупационными властями.

В середине апреля 1943 г. Социальный департамент получил от немецкой Службы безопасности указания о необходимости и порядке регистрации всех привезенных с территории России. Для установления личности каждого малолетнего ребенка учреждению было необходимо связаться с соответствующими немецкими службами. В случае, когда не было возможности выяснить личность ребенка (имя и фамилию, место и время рождения), то этот ребенок считался найденным, которого было необходимо зарегистрировать в Рижском отделении ЗАГСа при посредничестве

⁴ Kangeris K., Neiburgs U., Vīksne R. Salaspils nometne: vēstures avoti un historiogrāfiskais materiāls. // Latvijas Vēsturnieku komisijas raksti, 25. sējums. –Rīga: Latvijas vēstures institūta apgāds, 2009.g. –Lpp. 212.

⁵ ЛГИА, ф. 5213, оп. 15, дд. 17-45. Списки эвакуированных.

⁶ ЛГИА, ф. 5213, оп. 15, д. 23, л.7.



25 августа 1943 года, в обед, в наш дом вошли два полица с оружием. Нам приказали собрать документы, продукты, одежду. Нам сообщили, что мы арестованы за поддержку партизан. Вместе с нами арестовали и семью нашего соседа Александра Слядзя, его жену и двоих малолетних детей, Приказали запрячь лошадь. Погрузили вещи на телегу и поехали нас примерно за три километра в деревню Хорошево. Там стояли две грузовые машины с охраной. Привели еще несколько семей из Хорошева – семью Петра Сырцова и семью Петра Чернявского, из деревни Долгие – семью Александра Сырцова, Зигисмунда Голубцова и другие. Погрузили нас на машины и увезли на станцию Зилупе. Там было много привезенных из близлежащих волостей.

Из воспоминаний Валентины Иосифовны Тращенко.(Межецкой)

дома младенца⁷. Как происходило наречение младенца, зафиксировано в соответствующих архивных документах: собиралась комиссия, состоящая из трех человек – директора дома младенца, старшей медсестры (иногда врача) и медсестры, которые составляли акт, например: «6 мая 1944 г. на основании записей Отдела детского обеспечения № В/Кр. 26/II. 1944 г. и начальника 1-го полицейского участка Валкской волости №220/I. 4/IV.1944 г. в дом младенца, ул. Капселию, 31, привезен ребенок мужского пола, дата рождения которого определена 25 февраля 1940 г. в России, имя дано Виктор, фамилия Каминский»⁸.

Позднее правила и порядок обращения с «эвакуированными» были разработаны в юридическом отделе генерал-дирекции внутренних дел латышского самоуправления за подписью О.Данкерса в начале 1944 г., причем все правила наделялись обратной силой и действовали с 1 октября 1943 г. Так, правилами предписывалось волостным и городским самоуправлениям компенсировать прибывшим затраты на отопление, на аренду жилого помещения, на ремонт помещения. За отопление с «беженца» удерживали 10% от суммы причитающегося им месячного пособия. Все затраты на содержание «эвакуированных» самоуправлениям возмещал Социальный департамент⁹.

Спустя некоторое время, 1 февраля 1944 г., правила были значительно расширены. Так, в новых предписаниях самоуправлениям необходимо было оказывать «беженцам» разного рода социальную помощь. Например, всем неспособным выполнять любую работу полагалось выплачивать пособия за счет Социального департамента в том же порядке, как и постоянным жителям Латвии. Социальную помощь можно было оказывать: 1) деньгами или товарами и продуктами; 2) помещая эвакуированных в лечебное заведение или приюты; 3) помещая детей и немощных в обеспеченные семьи. При этом денежные пособия или компенсации не могут превышать нормы социального обеспечения, указанные в распоряжении генерал-дирекции внутренних дел от 22 ноября 1943 г. Пособия выдаются в основном на приобретение продуктов питания из расчета на 1 месяц. Для приобретения одежды и обуви самоуправления могут выплачивать дополнительные пособия. Трудоспособных эвакуированных лечат согласно правилам страхования, немощных и тех, кому не полагается врачебная помощь (незастрахованные) и при несчастных случаях, лечат

⁷ ЛГИА, ф. Р-132, оп.28, д.22, л.110.

⁸ ЛГИА, ф. 5213, оп.15, д.2, л.102.

⁹ ЛГИА, ф. 5213, оп.15, д.2, л.119.

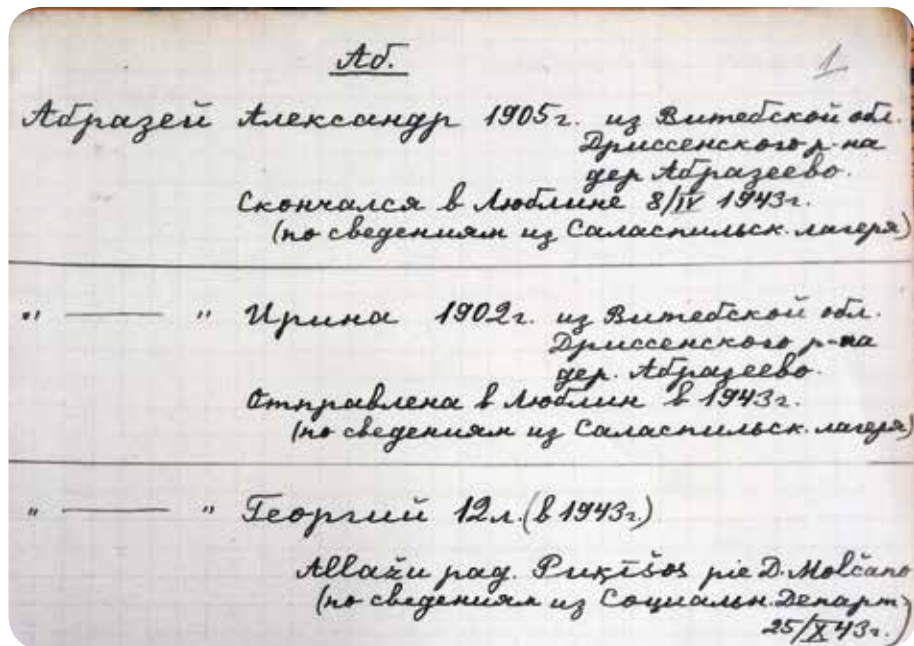

◀ Фрагмент списка «эвакуированных» в Саласпилс.
 ЛГИА, ф. 5213, оп.15, д.23, л.1.

за счет социального обеспечения. При помещении ребенка или немощного в местную семью на полное обеспечение, эвакуированным никакая помощь не оказывалась, а приемной семье выплачивалось ежемесячное пособие в размере: на детей в возрасте до 10 лет и немощным — RM 20,00, на остальных — RM 15,00 (50 пфеннигов в день). Кроме того, оплачивалось фактическое лечение в больнице (до RM 6,00 в день). За время нахождения эвакуированного в больнице пособия не выплачивались. За здоровых детей в возрасте от 10 до 15 лет в период с 1 мая до 1 октября пособие не выплачивалось. Самоуправление и уполномоченный Социального департамента имели право проверять приемные семьи для выяснения обстоятельств проживания эвакуированных. При согласии принять в семью ребенка из приюта или лагеря ответственный опекун должен был заключить соглашение с Социальным департаментом¹⁰.

Списки т.н. «эвакуированных» немцами с оккупированных территорий СССР и размещенных в латвийских городах и волостях хранятся в Латвийском государственном историческом архиве, в фонде генерал-дирекции внутренних дел латышского самоуправления¹¹. По предварительной оценке, количество имен может превышать пять тыс. человек. После освобождения части Латвии здесь с ноября 1944 г. начала работу Чрезвычайная Республиканская Комиссия, которая подсчитывала все виды ущерба и устанавливала факты нацистских преступлений. Так, по данным Народного Комиссариата просвещения ЛССР на 3 апреля 1945 г., расследовавшего факты угона мирного населения в немецкое рабство из лагеря в Саласпилсе за время немецкой оккупации были распределены 2 802 ребенка: по хозяйствам — 1 564 чел.; 2) в детские лагеря — 636 чел.; 3) взяты на воспитание отдельными гражданами — 602 чел. Список составлен на основе данных картотеки Социального департамента внутренних дел Латвийской генерал-дирекции «Остланд»¹². Однако сегодня представляется, что данный список далеко не полный и есть еще данные, которые смогут указать на дополнительное неучтенное количество распределенных узников из лагеря в Саласпилсе.

Так, особую историческую ценность здесь представляют 18 рукописных школьных тетрадок, написанные мона-

¹⁰ ЛГИА, ф. Р-132, оп.28, д.22, лл.125-128.

¹¹ ЛГИА, ф. 5213, оп. 15, дд. 11-16. Списки эвакуированных.

¹² ЛГИА, ф. Р-132, оп.30, д.27, л.21.

Dabūjami gani un piepalīgi
 Lielāks skaits pusaudžu no Krievijas pierobežas labprāt gribētu laukos būt gani un piepalīgi. Šo pusaudžu izvietošānu uzņēmusies TP. Lauksaimnieki savus pieprasījumus pēc ganliem un piepalīgiem jau var iesniegt TP Mātes un bērna aizgādības daļai Rīgā, A. Rozenberga (Raina) gatvē 27.

► Объявление о раздаче рабочей силы в газете «Tēvija» от 10 марта 1943 г.

хиней Евсеевой Рижского женского Троицкого монастыря, куда доставляли большое число несовершеннолетних из лагеря в Саласпилсе в течение 1943 г. При подсчете всех имен и фамилий во всех 18 тетрадях общее количество «эвакуированных» (детей и взрослых), прошедших через лагерь в Саласпилсе и распределенных по разным адресам, составляет 4087 человек. После статистической обработки списка, можно сказать, что 56% из них составляли несовершеннолетние (1926-1943 г.р.), а 13% — старше 50 лет. Из обработанной части списка узников 60% — женского пола. Кроме того, в списке есть указания на погибших или в лагере, или уже после освобождения из лагеря узников — из всего списка 4087 чел. отметка о смерти стоит в 124 случаях. Время составления обозначенного списка «эвакуированных» можно отметить по крайним датам поступления информации к составителю: с марта 1943 г. до июня 1944 г. В списках можно найти отрывочную информацию об эвакуированных из Пскова в феврале 1944 г., когда немцы организовали массовую эвакуацию мирного населения города. Среди принимающей стороны псковитянка в Латвии выступала русская секция «Народной помощи», а также «Русский комитет»¹³.

Эти более или менее подробные списки «эвакуированных» составлены в алфавитном порядке. Здесь указаны: фамилия, имя, год рождения, откуда прибыл, куда направлен, имя опекающей персоны, источник сведений. Во многих случаях указывается, что взрослые направлены на работы на рижские предприятия. Отчасти по спискам можно отследить целые семьи, которые были насильно вывезены, а затем распределены по местным хуторам, причем зачастую члены одной семьи были размещены у разных хозяев¹⁴. Распределение рабочей силы шло по заявочному принципу самоуправлений, которые присылали заявки на рабочую силу. Отказ «эвакуированного» работать на хозяина карался, и отказнику грозило заключение

¹³ «Русский комитет» — фиктивная общественная организация, тесно сотрудничавшая с немецкими оккупационными войсками и с командованием РОА, деятельностью комитета руководила СД.

¹⁴ ЛГИА, ф. 5213, оп.15., д.1, л.6.

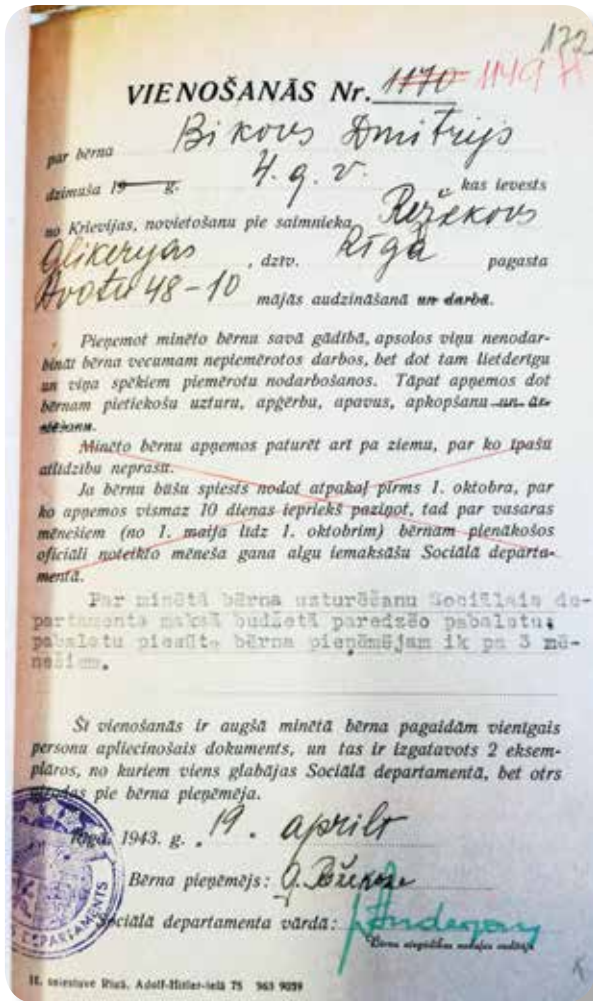

▲ Соглашение №1149 от 19 апреля 1943 г. об опекунстве Режиковой Гликерии над Быковым Дмитрием, 1939 г.р. ЛГИА, ф. 5213, оп. 15, д. 11., л.172.

в лагерь в Саласпилсе на определенный срок для выполнения принудительных работ¹⁵.

После массового поступления несовершеннолетних в лагерь Саласпилс в феврале-марте 1943 г. немецкие власти оказались не готовы к подобному сценарию и некоторое время не могли организовать полноценное размещение детей, что многим из них стоило жизни. Сохранилось множество свидетельств, которые описывают то, что творилось в лагере в это время. Свидетель Бринкман М. Г., содержащаяся в лагере Саласпилс, на допросе показала: «В Саласпилсе происходила неслыханная в истории человечества трагедия матерей и детей. Перед комендатурой были поставлены столы, были вызваны все матери с детьми, и самодовольные отъехавшие коменданты, не знавшие в своей жестокости границ, выстроились у стола. Из рук матерей они силой выхватывали детей. Воздух был наполнен душераздирающими криками матерей и плачем детей»¹⁶. В результате этой бесчеловечной акции в лагере дети остались одни и без должного ухода. Родителей этих детей распределяли по всем возможным местам, где требовалась рабочая сила. Частично работоспособных распределяли на работы по латвийским самоуправлениям, а отчасти пересылали в Люблин¹⁷, где находился нацистский лагерь Майданек для уничтожения «расово неполноценных».

В каких условиях находились дети в лагере, также зафиксировано во многих показаниях, собранными следователями ЧРК. Дети, начиная с грудного возраста, содержались в лагере отдельно и строго изолированно. Дети в отдельном бараке находились в состоянии маленьких животных, лишенных даже примитивного ухода. За грудными младенцами ухаживали 5-7-летние девочки. Ежедневно охрана в больших корзинах выносила из детского барака окоченевшие трупы погибших детей. Они сбрасывались в выгребные ямы, сжигались за оградой лагеря и частично закапывались в лесу вблизи лагеря¹⁸. Из протокола допроса обвиняемой Веске В.Ю., 1915 г.р., с ноября 1943 г. по июнь 1944 г. работала санитаркой в лагере Саласпилс: «В больнице в Саласпилсе находились дети, эвакуированные из России, детских мест в больнице было 120, взрослых 180. Дети в основном болели корью, дизентерией, взрослые – тифом, воспалением легких. Ежедневно из 120 мест умирали не менее 5 детей. Дети умирали от истощения, неоказания медицинской помощи и умыш-

¹⁵ ЛГИА, ф. 5213, оп.15., д.5, л.221.

¹⁶ ЛГИА, ф. Р-132, оп.30, д.5, л.10.

¹⁷ См., например: ЛГИА, ф. 5213, оп.15, д.24, л.1.

¹⁸ ЛГИА, ф. Р-132, оп.30, д.27, л.75.

ленного убийства»¹⁹. Точное количество умерших в лагере детей — неизвестно. Практически единственный документ, где говорится о числе захороненных детских тел — это Акт ЧРК от 26 декабря 1945 г. Согласно данным судмедэкспертов, на Гарнизонном кладбище в Саласпилсе было найдено 632 детских тела в возрасте от 1 мес. до подросткового²⁰. Но есть и более ранние данные эксгумаций (от 30 ноября 1944 г.), проводимых неподалеку от лагеря в Саласпилсе, где также говорится о найденных детских останках²¹.

Весной 1943 г. в газетах в целях спешного решения «детского вопроса» публикуются объявления о раздаче рабочей силы. Например, в газете «Tēvija» от 10 марта 1943 г.: «Раздаются пастухи и подсобные рабочие. Большое количество подростков из пограничных областей России хотели бы охотно быть пастухами и подсобными рабочими в деревне. Распределением этих подростков занялась «Народная помощь»²². Сельские хозяйства могут подавать свои прошения о пастухах и подсобных рабочих по адресу бульв. Райня, 27»²³. Первыми, кто в этой ситуации озаботился судьбой несчастных детей стали рижские религиозные общины. По указанным в документах данным, большое количество несовершеннолетних в апреле 1943 г. под свою опеку взяла Рижская Гребенщиковская община на ул. Краста, 73. Свидетельница Высоцкая О. И., врач, оказывавшая медпомощь привезенным из лагеря в Саласпилсе в Рижскую Гребенщиковскую общину, так описывала освобожденных детей: «Когда я пришла в приют впервые, то там находилось около 50 детей. Возраст детей колебался от грудного до 12 лет. Несмотря на то, что я детей увидела впервые примерно через две недели после прибытия их в общину, т.е. после того как их более или менее привели в порядок и подкормили. Мое первое впечатление от детей было жуткое. Тот момент, когда я прибыла в приют, несколько детей умирали. При этом меня поразило следующее: тела этих детей были одутловаты и синеватой прозрачности; животы у них были синие и вздутые. Их спасти было невозможно. Остальные дети были прыщавые, чешоточные, покрыты всевозможными сыпями. Почти все дети были с высокой температурой... у меня сло-

▼ Рижский Свято-Троице-Сергиев женский монастырь.

¹⁹ ЛГИА, ф. Р-132, оп.30, д.36, л.148.

²⁰ ЛГИА, ф. Р-132, оп.30, д.5, л.26.

²¹ ЛГИА, ф. Р-132, оп.30, д.26, л.65.

²² Народная помощь (Tautas palīdzība - лат.) — организация, созданная немцами осенью 1941 г. и занимавшаяся сбором пожертвований для германской армии.

²³ Объявление. // Tēvija, 1943. g. 10. martā. — Lpp.3.

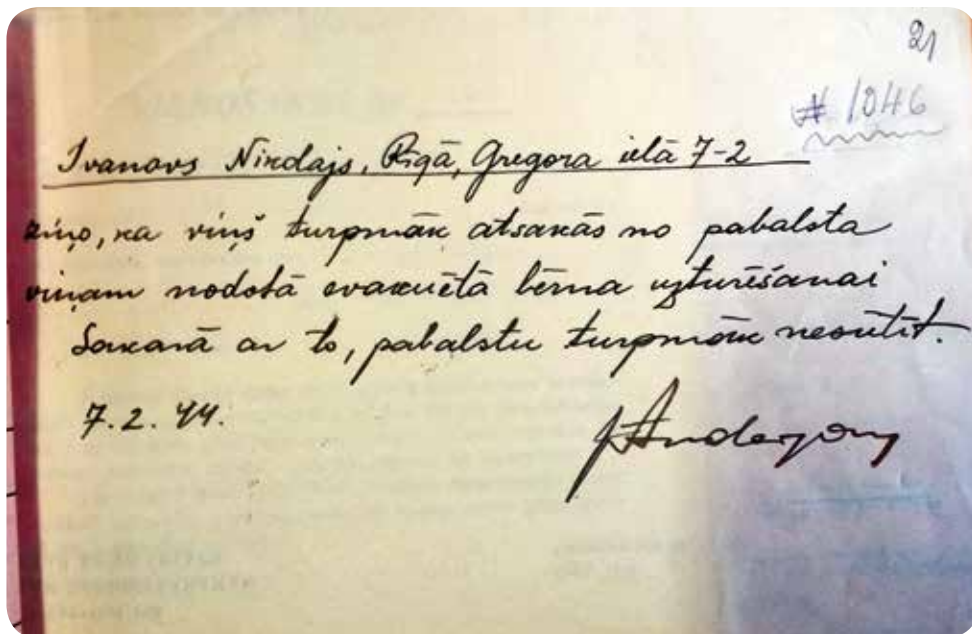

◀ Расписка Николая Иванова об отказе получать пособие на ребенка. ЛГИА, ф. 5213, оп. 15, д. 11, л. 21.

жилось мнение, что дети были чем-то отравлены»²⁴. Количество направленных в Гребенчиковскую общину сложно назвать ввиду отсутствия общего учетного списка. Размещенные узники Саласпилса в общине sporadически указаны в разных архивных делах. Общее количество помещенных в Гребенчиковскую общину может оцениваться не менее ста человек.

Свято-Троицкий Сергиев православный женский монастырь в Риге на ул. Кр.Барона, 126 также не остался равнодушным и, согласно спискам, с 16 по 21 апреля в него из лагеря в Саласпилсе были перевезены 320 детей²⁵. Сохранились показания свидетелей, которые описывали вид и состояние только что привезенных детей. Свидетель Сколдинова Л.П. показала: «Когда я увидела первую машину, кузов которой был полон детьми от года до пяти лет, неподвижно сидевших, скорчившись от холода, т.к. одеты они были в какие-то лохмотья, мороз у меня пошел по коже. На глазах у всех, даже у мужчин были слезы»²⁶. Свидетель Грабовская С.А. рассказала: «Дети выглядели старичками. Они были худые и болезненные до чрезвычайности, а главное, что в них поражало, это отсутствие детской веселости, болтливости и резвости. Они могли стоять целыми часами, сложив ручки, если их не посадить, а если посадишь, так же тихо сидят, сложив ручки»²⁷.

На призыв спасти детей откликнулось большое количество рижан, которые хотели приютить у себя ребенка из лагеря. Из обработанной части списка, указание на то, что ребенок был взят из лагеря в период с 16 по 22 апреля 1943 г. можно обнаружить в 136 случаях оформления опекуинства.

После поступления несовершеннолетних в лагерь в Саласпилсе их могли распределить по нескольким приемным пунктам: приюты или детские дома, а также в местные семьи. Основной расчет при распределении детей как из лагеря, так и из приютов был на то, что они станут бесплатной рабочей силой в приемной семье. Были случаи, когда найденных детей направляли в приют на территорию Латвии с места боевых действий Вермахта²⁸. При этом необхо-

²⁴ ЛГИА, ф. Р-132, оп.30, д.27, лл. 83-84.

²⁵ ЛГИА, ф. 5213, оп.15., д.45. Список отправленных в монастырь 16-21 апреля 1943 г.

²⁶ ЛГИА, ф. Р-132, оп.30, д.27, л.83.

²⁷ ЛГИА, ф. Р-132, оп.30, д.27, л.83.

²⁸ ЛГИА, ф. Р-132, оп.30, д.27, л.68.



▲ Дети из Саласпилса в детском доме в Игате, 1943 г.

◀ Медосмотр детей бывших узников Саласпилса. Газета «Циня» от 21 декабря 1944 г.





▲ Узники Саласпилса
после освобождения,
ноябрь 1944 г.

► Бывшие узники Са-
ласпилса Леша Кузнецов
и Дима Саксон, 1944 г.





► «У матерей отнимают детей». Линогравюра Карлиса Буша, бывшего узника лагеря.

димо учитывать, что и до начала военных действий на территории Латвии в 1941 г. в приютах уже находились разного возраста дети и их также впоследствии старались распределить по приемным семьям. Но не всех детей распределяли по семьям. Так, например, в Рижском доме младенца с 23 июня 1941 г. находился Лев Ульманис 1940 г.р., его в мае 1942 г. направили в рижское гетто²⁹. В архивных документах зафиксирован еще один неординарный случай от 17 мая 1943 г., когда в дом младенца в Гриве (волость Элкшню) из лагеря для военнопленных был направлен новорожденный от военнопленной Анастасии Крутиновой³⁰.

Распределение малолетних детей по латвийским хуторам в своем большинстве представляло для ребенка лотерею, поскольку не всегда хозяева, бравшие ребенка к себе, руководствовались высшими человеческими ценностями, а видели в нем бесплатную рабочую силу, с которой они вольны делать что угодно. Происходившие время от времени ревизии опекунских семей нередко выявляли подобные случаи жестокого обращения с приемными детьми. В архиве Социального департамента хранятся соответствующие записи и заявления. Например, в прошении Василенко Феодосии (с сохранением орфографии): «Прошу вашего распоряжения разрешить мне взять к себе в Кемерн мойго племянника Болтрикова Александра находящегося сейчас в J. Dirveiks p.k. 30 Ogrā, потому что хозяин его не воспитывает как полагается, а заставляет работать неподсильную работу. У меня вполне хватит средств для содержания его, поскольку я работаю при санатории в компресном отделении и зарабатываю хорошо. Болтриков Александр родился в 1934 года. Прошу не откажите пожалуйста в моей просьбе. Проситель: Василенко»³¹.

Зафиксированы и совершенно вопиющие факты бесчеловечного обращения с детьми в приемных семьях. Так, 19 октября 1943 г. в адрес инспектора-священника в Бирзгале была

²⁹ ЛГИА, ф. Р-132, оп.28, д.22, л.17.

³⁰ ЛГИА, ф. Р-132, оп.28, д.22, л.67.

³¹ ЛГИА, ф. 5213, оп. 15, д. 11, л.147.



◀ Рижская Гребенци-ковская старообрядческая община. Купол колокольни Успенской моленной. 1930-е гг.

направлена жалоба Социального департамента, где описывались случаи жестокого обращения на подведомственной тому территории: «В отдел Обеспечения детей поступили сведения о плохих условиях жизни некоторых детей, эвакуированных из Советского Союза: их заставляли работать с самого раннего утра до позднего вечера, без учета их возраста и сил на тяжелых работах; оставляли без еды иногда на весь день; никогда не давали молока; в случае заболеваний не лечили; отнимали у детей последние вещи, били их и т.д. Учитывая это, просим вас незамедлительно проверить: 1) условия жизни Галины Шамшуры в Рембатской волости, Муцениеках у Б. Зариня. Указанная девочка хочет совершить самоубийство; 2) условия жизни Леона Трипука в Рембатской волости, в Илгах; 3) условия жизни Анны Лемешонок в Рембатской волости, Бриежи; 4) условия жизни двоих детей в Лиелвардской волости в доме Айзпуре. Наблюдения инспекции с вашими отзывами и оценками будут высланы в отдел в ближайшее время. Зам. начальника отдела Г.Кинтлерс, зам. детского инспектора Фр. Миврениекс»³².

Есть и обратные отчеты инспекторов в Социальный департамент об условиях проживания «эвакуированных». Например, от инспектора в Огресгала волости, где он описывает действительные случаи жестокого обращения с детьми: «Дети русских беженцев Галина и Вера Кухаренок в период с апреля до сентября 1943 г. были направлены в Огресгала волость, в дом Админю к хозяину Янису Клявиню. Дети действительно находились в плохих условиях. Шестилетней Вере приходилось одной идти пасти скот, в случае отказа хозяйка жестоко била и не давала еды весь день. 10-летнюю Галину заставляли выполнять неподходящую для ее возраста тяжелую работу по дому и в поле. Дети недостаточно накормлены и неподходяще одеты. <...> Дети возвращены в детский приют в Яундубулты»³³.

Сложно сказать, каков процент случаев жестокого обращения с детьми из общего числа приема детей в семьи. Но из имеющихся документов можно сделать вывод, что в преобладающем большинстве случаев в латвийских семьях к приемным детям относились по-человечески, понимая то, в какой ситуации они оказались. В пользу этого говорит тот факт, что во многих Соглашениях на опеку намеренно внесен пункт об отказе получать пособие за приемного ребенка. Сохранились даже расписки об отказе на пособие³⁴.

³² ЛГИА, ф. 5213, оп. 15, д. 1, л.8.

³³ ЛГИА, ф. 5213, оп. 15, д. 1, л.4 об.

³⁴ ЛГИА, ф. 5213, оп. 15, д. 11, л.21.



▲ Дети, освобожденные из Саласпилса, в Рижском Свято-Троице-Сергиевом женском монастыре, 1943 г.

◀ Бывшие узники Саласпилса: Ядвига и Аня Жук, Наташа Лемешонок и Тамара Пузанская, ноябрь 1944 г.

31

Sociālā Departamenta Bērnu
 Dirģatības nodaļa
 Antonova Serafīma dēva
 Vecāces pag., Aizkraukē mājā

Rūgums

Ar šo lūgumu lāipni lūdzu, atļaut man
 saņemt savu meitu Antonova Valentīna, kura
 atrodas pie Dzirēnska V. kūr. dēva Latēli
 ielā Nr. 24, es esmu priēru beģie un
 pa laic strādāju augst mīnētā pag.
 pie mājas saimnieces Abons, bārja kurā
 nar mēoīdu iebīdumu ka mana
 mīteve bus Ropa
 Pālikums: Aplūcība no
 Vecāces pagasta valde 2/11/43. par nepareģas
 Antonovas
 V. Raiceva

◀ Прощение Антоновой
 Серафимы о возврате ей
 дочери Антоновой Валентины
 из семьи Вл. Ращевского.
 ЛГИА, ф. 5213, оп. 15,
 д. 11, л. 31.

Остается открытым вопрос об обращении с детьми в детских домах. Информация, описывающая внутренние распорядки и условия содержания детей, в документах Социального департамента отсутствует. Известно, что вместе с детьми там находились взрослые из числа родителей, которые обеспечивали работу приюта. Некоторую информацию о работе приютов можно почерпнуть из протоколов допроса бывших работников, опрошенных сотрудниками НКВД в 1945 г. Так, например, свидетельница Лидия Григорьевна Пузанова показала: «По распоряжению Латвийского Социального департамента, помещающегося г. Рига, ул. Сколас, №28, где директором был Силис, детприемник Бултурский должен был отдавать детей крестьянам в пастухи с 9-летнего возраста, и отсюда на этом основании многих детей взяли из приемника. Потом крестьяне возвращали детей обратно плохо одетых, в лаптях...»³⁵. Из показаний Дударевой Агафьи Афанасьевны: «В Дубултах детский лагерь был организован в июне 1943 г., к тому времени я как раз прибыла туда, а к зиме 1943 г., примерно в декабре, перевели в Булдури. В Дубултах нас держали под замком. Детей держали отдельно. Нас родителей женщин было до 20 человек, которые обслуживали детей. <...> Во время нахождения этого лагеря в Дубулты там были два немецких ставленника воспитателя в 1943 г. Один дядя Алик, второй – Лев Владимирович, фамилии я их не знаю. Первый армянин, второй русский, они муштровали детей в немецком духе, гоняли их строем, били плетками, сажали в карцер, темный чулан, давая хлеб и воду»³⁶.

С мая 1944 г. началась подготовка к эвакуации детдомов и приютов на Запад. Отдел Обеспечения детей в начале мая разослал всем приютам и детским домам в Латвии указания предоставить точное количество их подопечных. Сохранились свидетельства очевидцев того, как немцы вывозили детские дома. Свидетельница Витиньш З. П. показала: «С конца сентября 1944 г. являлась директором Майорского детского дома. 4 октября 1944 г. к Майорскому

³⁵ ЛГИА, ф. Р-132, оп.30, д.27, л. 70.

³⁶ ЛГИА, ф. Р-132, оп.30, д.5, л. 5.

детдому подъехали 5 автобусов с немецкими солдатами. Немцы насильно погрузили 133 советских детей в автобусы и увезли в Рижский порт и там их погрузили в трюм немецкого парохода. Известно, что 5 октября 1944 г. немцы из Рижского детдома по ул.Капселя, 31 вывезли на машинах 180 грудных детей и тотчас же погрузили их на пароход и увезли в неизвестном направлении. Имущество Майорского детдома немцы полностью разграбили»³⁷.

После ужасной трагедии разлучения родителей с детьми в лагере Саласпилс началась долгая история розыска увезенных, потерянных и приемных детей. В архиве Социального департамента есть довольно много прошений от родителей, которые просят Департамент позволить им забрать своего ребенка из приюта или приемной семьи. Это не было простым делом, поскольку просителю необходимо было иметь доход (не менее RM 90,00 в месяц), т.е. иметь работу, обладать каким-то местом проживания и пр. Надо сказать, что в большинстве случаев у Социального департамента не было возражений. Иногда были ситуации, когда родители просили вернуть ребенка не им, а своим близким родственникам. Поиск увезенных немцами детей продолжился и после окончания войны. Так, в сентябре 1947 г. из Германии удалось вернуть четверых детей, увезенных из детского дома в Майори, но в розыске оставались еще 129 детей из этого же приюта. Как выяснилось позже, немцы эвакуировали детский дом из Майори в Хаффкруг. После оккупации этой области англичанами, дети были переведены в детский дом в Клингенберге, в 12 км от Любека, и вскоре они поступили под опеку Английского Красного Креста³⁸.

Ознакомившись с вышеприведенной информацией, может сложиться впечатление, что нацистские власти в отношении «беженцев» и «эвакуированных» как взрослых, так и малолетних детей проводили миролюбивую и благожелательную политику, всячески желая им помочь и обеспечить всем необходимым на новом месте. Но это ошибочно. Лицемерная политика нацистских властей в отношении насильно угнанных мирных граждан, чаще всего с места карательных акций и боевых действий, в основном была рассчитана на местное латвийское общество, которое должно было стать более лояльным к оккупационной власти, видя некую заботу «о спасенных от большевиков». Фактов, разоблачающих нацистское лицемерие, можно привести массу:

Во-первых, сам факт насильного массового угона населения с родных мест, чтобы устроить им т.н. «лучшую жизнь» на новом месте;

во-вторых, взрослое население угонялось с целью его привлечения на принудительные работы в пользу Германии;

в-третьих, родителей и детей разлучали;

в-четвертых, в недрах нацистского командования составлялись планы по вывозу рабочего населения на оставляемых некогда оккупированных территориях. По одному из таких планов (ARLZ³⁹), принятому 6 марта 1944 г. для Прибалтики⁴⁰, необходимо было переместить с территории Латвии ок. 500 тыс. человек. Это делалось с целью затруднить восстановление бывших оккупированных территорий СССР.



³⁷ ЛГИА, ф. Р-132, оп.30, д.38, л. 22.

³⁸ Veldze H. Pirmie četri atgriezušies. // «Cīņa», 25. septembris, 1947.g.

³⁹ План ARLZ (Auflockerungs-, Räumungs-, Lähmungs-, Zerstörungsmassnahmen) по принудительному вывозу населения, ценностей, разрушения экономики, уничтожения промышленности, культурно-исторических объектов и прочих стратегических сооружений.

⁴⁰ Kangeris K. Hitleriešu plāni Baltijas tautu evakuēšanai 1944. gadā. // Германия в Прибалтика: Сборник научных трудов (межведомственный). Отв. ред. П.Я.Крупников. –Рига: ЛГУ им. П.Стучки, 1988. –С. 107.



◀ Трофим и Анна Алексеевы с приемными детьми. Первый справа – Шура Белей из лагеря в Саласпилсе, осень 1944 г.

В-пятых, это факт размещения детей в концлагере, куда их сгоняли как скот и не предоставляли ни питания, ни медикаментов, ни должного ухода, подвергая к тому же их медицинским экспериментам;

в-шестых, ответственной за т.н. «эвакуацию» населения с территории Латгалии, России и Белоруссии была немецкая Служба безопасности (СД). Согласно плану нацистского руководства, организации СД и СС были созданы для выявления и искоренения внутренних врагов Германии, а также для умиротворения, покорения и эксплуатации завоеванных территорий и народов⁴¹. Кроме того, СД руководили т.н. Айнзатцгруппами, воплощавшими в жизнь нацистскую истребительную политику против мирного населения и участвовавшими в реализации «Окончательного решения» еврейского вопроса, на территориях, захваченных нацистской военной машиной. На Нюрнбергском процессе СД была признана преступной организацией.

В-седьмых, все положительное, что происходило с «беженцами» и «эвакуированными» на территории Латвии, в основном было результатом частной инициативы небезразличных к чужому горю граждан. Спасение детей осуществлялось благодаря усилиям неравнодушных людей, которые готовы были помочь несчастным в трудную минуту и вопреки желаниям нацистской истребительной политики. Содержание маленьких мучеников и их массовая гибель в Саласпилсе довольно скоро стали достоянием гласности среди жителей города. Вскоре у проволочных заграждений лагеря, несмотря на грозящую гибель, стали появляться люди, которые начали упрашивать немцев отдать им на воспитание маленьких узников. Есть свидетельства, описывающие, как это происходило. Рассказывает свидетель Алексеева А.Г.: «От шофера, работающего в Саласпилсе, я узнала, что в Саласпилсе находится большое количество детей, родители которых убиты немцами. Я решила проникнуть в лагерь, и если будет возможно, — спасти хоть одного ребенка. Благодаря вину и другим подаркам охране, я попала в лагерь. Меня задержал какой-то начальник и, наконец, на мою просьбу разрешил выбрать одного ребенка. Некоторые политзаключенные, с которыми я случайно имела возможность говорить, мне рассказали, что у детей берут кровь и потом они умерщвляются какими-то уколами. Я лично видела, как из барака, где находились в нечеловеческих условиях дети всех возрастов, выносили большую бельевую корзину с трупами грудных детей. Мальчик, которого я

⁴¹ Mayer Arno. Why Did the Heavens Not Darken?: The "Final Solution" in History. —New York: Verso Publishing. 2012.



► Дом младенца, Рига, ул. Капселя, 31, 1930-е гг. Латвийская национальная библиотека.

взяла на воспитание, после взятия крови и от голода был так слаб, что я очень сомневалась, буду ли я в состоянии спасти его жизнь»⁴².

Таким образом, можно полагать, что дети, перемещенные на территорию Латвии, выжили лишь потому, что нацисты не успевали уничтожить их в своих родных местах. Помещая их в лагерь в Саласпилсе, нацисты надеялись на то, что без необходимой помощи и поддержки маленькие узники умрут по «естественным причинам» — от голода и болезней, освободив таким образом своих родителей для нужд нацистской Германии. Однако неравнодушие и сочувствие местного населения к большинству малолетних узников помогли выжить в непростых условиях. Многие из них погибли, многие остались сиротами, многие навсегда потеряли своих родителей и так и не смогли их найти...

В заключение публикации приведем информацию справочного характера о всех упоминаемых в архиве детских домах, приютах и сопутствующих организациях на территории Латвии в 1941-1944 гг.

Рига:

— **ул. Юмарас, 4** (сегодня ул. Э.Бирзниека-Упиша, 4) (детский дом)

— **ул.Капселя, 31** (детский дом)

— **ул. Даугавпилс, 6** (со 2 ноября 1943 г. детский приют до 6 мая 1944 г., после — для взрослых русских беженцев).

Частный инициатор и организатор — г-жа Юшкевич. Изначально по ее инициативе был организован комитет из числа русских общественных работниц, затем арендованы помещения в Риге на ул.Даугавпилс, 6. Помещения не были пригодны для проживания и требовали большого ремонта. Была отремонтирована печь, проведен водопровод, застеклены окна, проведено освещение и пр., был приобретен необходимый инвентарь. Все это было сделано на пожертвования. 2 ноября 1943 г. сюда была привезена первая партия детей из лагеря в Саласпилсе. До 1 апреля 1944 г. через приют прошли 411 человек (взрослые и дети), которые там провели в общей сложности 7250 человеко-часов. Большая их часть — были неимущие, поэтому для них были организованы бесплатные обеды. Утром и вечером людям предлагался кофе с хлебом. Для сна были оборудованы двухъярусные нары с бумажными мешками, набитыми соломой. За исключением редких случаев у всех беженцев было гражданство СССР. Им были выданы продуктовые карточки, предложена

⁴² ЛГИА, ф. Р-132, оп.30, д.27, л. 82.



◀ Детский дом в Майори на ул. Конкордияс, 66 1920-е гг. Латвийская национальная библиотека

работа, найдены квартиры, приобретена необходимая мебель и пр. До 1 февраля 1944 г. это был единственный такого рода приют для беженцев в Риге, после 1 февраля 1944 г. туда в первую очередь стали принимать беженцев из числа интеллигенции. Через приют прошли профессора, учителя, инженеры, врачи и др. С 1 февраля 1944 г. приют начал принимать детей и сирот. С 1 апреля 1944 г. в приюте находились взрослых – 51 чел., детей (от 5 мес. до 15 лет) – 29 чел. До 1 апреля 1944 г. на нужды приюта было потрачено RM 10611,03, на электричество затрачено – RM 3000,00. С 1 февраля Социальный департамент из госсредств выделил приюту RM 3593,22, из которых в феврале и марте было выплачено заработных плат на сумму RM 1453,78. RM 677,63 было истрачено по статье «Другие расходы»⁴³.

– **детский дом в Дубулты (ул. Стрелниеку, 42)**. (Организован в июне 1943 г. В декабре 1943 г. приют переведен в Булдури. На 1 сентября 1943 г. в приюте числились 140 детей (0-15 лет – 114 чел., старше 15 лет – 14 чел.)⁴⁴

– **детский дом в Яундубулты (проспект Порука, 35)**. (В середине октября 1943 г. здесь находились около 150 детей и 10 взрослых)⁴⁵.

– **детский дом в Майори (ул. Конкордияс, 66)**. В детском доме в Майори содержались 64 латышских ребенка⁴⁶. Кроме того, в этом же приюте содержались дети разной этнической принадлежности: поляки, русские, финн, цыган, из смешанных браков латышки и еврея, русского и еврейки⁴⁷. В июле 1944 г. в приюте находился 101 ребенок – 82 мальчика и 19 девочек⁴⁸.

– **детский дом в Булдури (ул. Дарзкопбас, 5)**. «Приют первоначально располагался в Дубулты, затем в Булдури (ул. Садовая, 5). Первое время приют существовал на средства, собранные путем пожертвований, а затем находился в ведении Социального департамента, выделявшего на его содержание лишь незначительные суммы, далеко не покрывавшие самые необходимые расходы. В приюте содержались дети от 1 года до 15 лет. Число детей было от 70 до 230. По словам О.Е. Бенуа, за время её работы через приют прошло 480 детей, а пошла она работать в

⁴³ ЛГИА, ф. Р-132, оп.28, д.22, лл. 59-59 об.

⁴⁴ ЛГИА, ф. Р-132, оп.28, д.22, л. 68.

⁴⁵ ЛГИА, ф. Р-132, оп.28, д.22, л. 89.

⁴⁶ ЛГИА, ф. Р-132, оп.28, д.22, лл. 123-124.

⁴⁷ ЛГИА, ф. Р-132, оп.28, д.22, л. 121.

⁴⁸ ЛГИА, ф. 5213, оп. 15, д. 7, л.4.

► Детский дом в Саулкрасты, «Рукиши», 1930-е гг. Латвийская национальная библиотека.



приют потому, что очень любила детей и искренне хотела им помочь»⁴⁹.

По Латвии:

– **детский дом в Саулкрасты, «Рукиши»** (работал с 28 июня 1943 г., вмещал до 200 детей). В детском приюте в Саулкрасты в мае 1944 г. содержалось около 60 детей, половина из которых были граждане Латвии⁵⁰.

- **детский дом в Стренчи**
- **детский дом в Балдоне**
- **детский дом в Игате, Видрижу волость**
- **детский дом в Гриве, Элкшню волость**
- **детский дом в Лиепае** (ул. Апшу, 3). Согласно архивным документам, на момент эвакуации немцами детского дома там находились 180 человек, которые были вывезены в Германию и распределены по местным детским домам.

Из этих 180 человек 13 были отравлены и направлены в горбольницу, где пять из них умерли, а 8 находились на излечении»⁵¹.

- **детский дом в Даугавпилсе**
- **детский дом в Резекне**

Организации

- **ул. Гертрудес, 5** (организация «Народной помощи»),
- **ул. Краста, 73** (Рижская Гребенщиковская община староверов),
- **ул. Кр.Барона, 126** (Рижский Свято-Троице-Сергиев женский монастырь),
- **ул. Сколас, 28** (отдел Обеспечения детей Социального департамента).

⁴⁹ Ольга Бенуа. // Русские Латвии. Эл.ресурс: <http://www.russkije.lv/ru/lib/read/o-benois.html>

⁵⁰ ЛГИА, ф. 5213, оп. 15, д. 6, л.38.

⁵¹ ЛГИА, ф. Р-132, оп.30, д.38, л. 104.

МЕМОРИАЛ В САЛАСПИЛСЕ

Самый первый памятник жертвам Саласпилса на месте концлагеря был установлен в первые послевоенные годы. Это была обычная металлическая мачта с пятиконечной звездой на острие. Однако для того, чтобы достойно и должно увековечить память о жертвах этого лагеря, 5 января 1960 г. Центральный Комитет Латвийской Компартии объявил открытый конкурс на возведение монумента жертвам нацизма на месте концлагеря в Саласпилсе. Вместе с тем было организовано жюри под руководством заместителя председателя Совета Министров Латвийской ССР, руководителя организации рабочей Комиссии по строительству мемориала жертвам нацизма в Саласпилсе В.Калпина. Одновременно с этим был объявлен конкурс на создание монумента на месте захоронений военнопленных в Шталаге-350 в Саласпилсе.

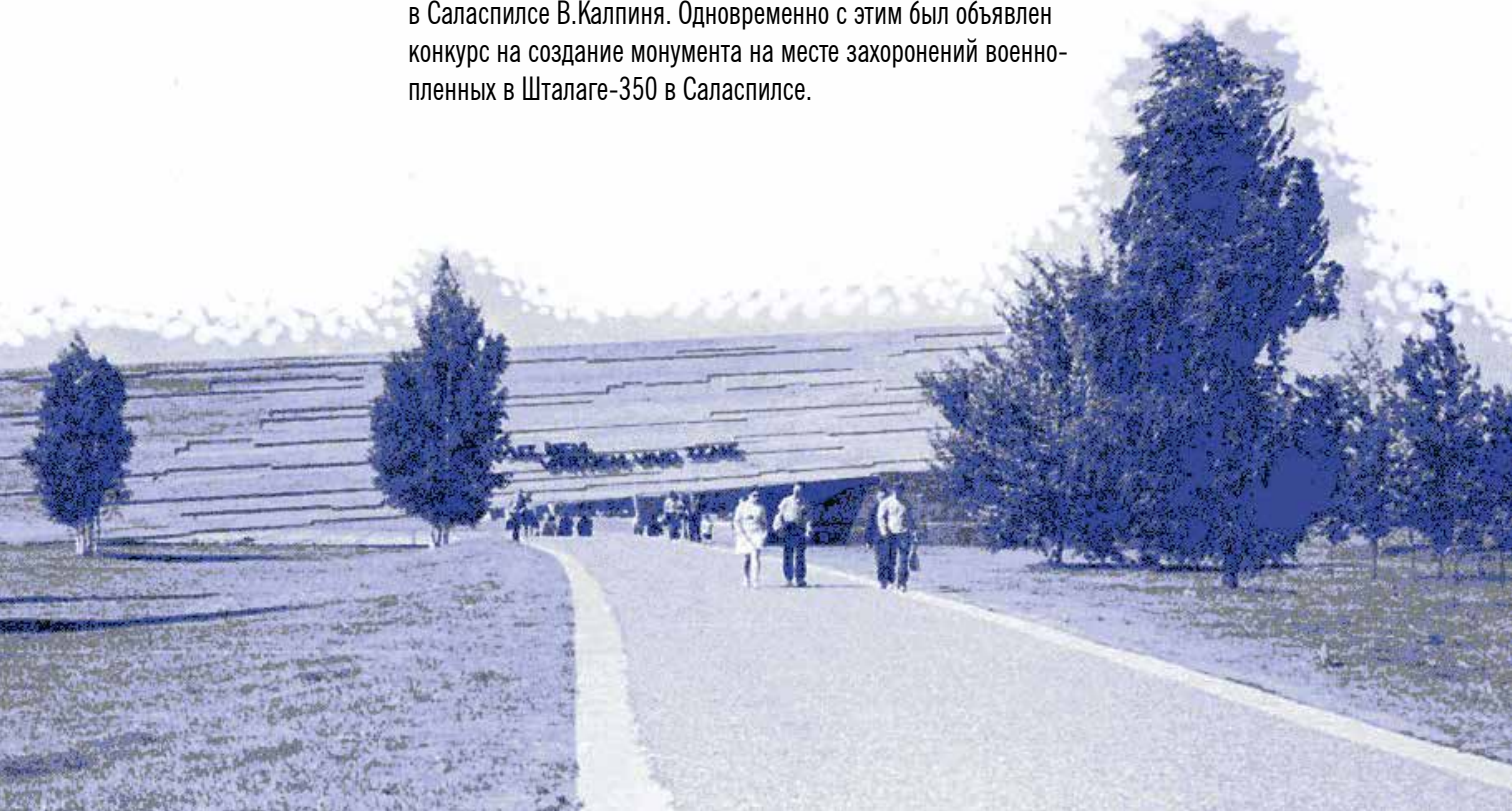

Согласно условиям конкурса необходимо увековечить в композиции мемориала на месте бывшего концлагеря:

1. Детские бараки, в которых умерли тысячи детей
2. Бараки, где содержались больные и немощные
3. Карцер для заключенных
4. Бараки для эвакуированных из Белоруссии и Украины, где разлучали детей с родителями, отправляя последних на рабский труд в Германию
5. Бараки для политических заключенных из Чехословакии, Польши, Югославии и других европейских государств
6. Место расстрела и место виселицы в районе кухни лагеря
7. Место казни возле комендатуры, где было совершено покушение на коменданта
8. Площадку для казней людей, привезенных из Центральной тюрьмы, а также массовые могилы убитых в лагере
9. Кольцевую дорогу лагеря, на которой мучили узников каторжным трудом
10. Наблюдательную вышку с пулеметом, с которой следили за узниками.

При создании монумента архитекторам предписывалось использовать преимущественно природные материалы: туф, доломит, местный гранит, мрамор и бронзу для деталей скульптур. Проектирование монумента и архитектурно-скульптурной формы мемориального комплекса концлагеря должно было сочетаться с максимальной возможностью минимизации нужд конструкции. По условиям конкурса, автор победившего проекта имел возможность принимать участие в дальнейшем воплощении монумента. Все проектные материалы должны были быть предоставлены комиссии до 1 апреля 1960 года секретарю жюри Министерства культуры.

В качестве награды были объявлены три премии: 1-е место – 20000 рублей, 2-е – 15000 рублей, 3-е – 10000 рублей. Награждать победителей предполагалось в течение 10 дней после их объявления. После этого проект победителя становился собственностью Министерства культуры Латвийской ССР. Однако после завершения конкурса главный победитель так и не был определен. В итоге были присуждены две вторые премии и одна третья.

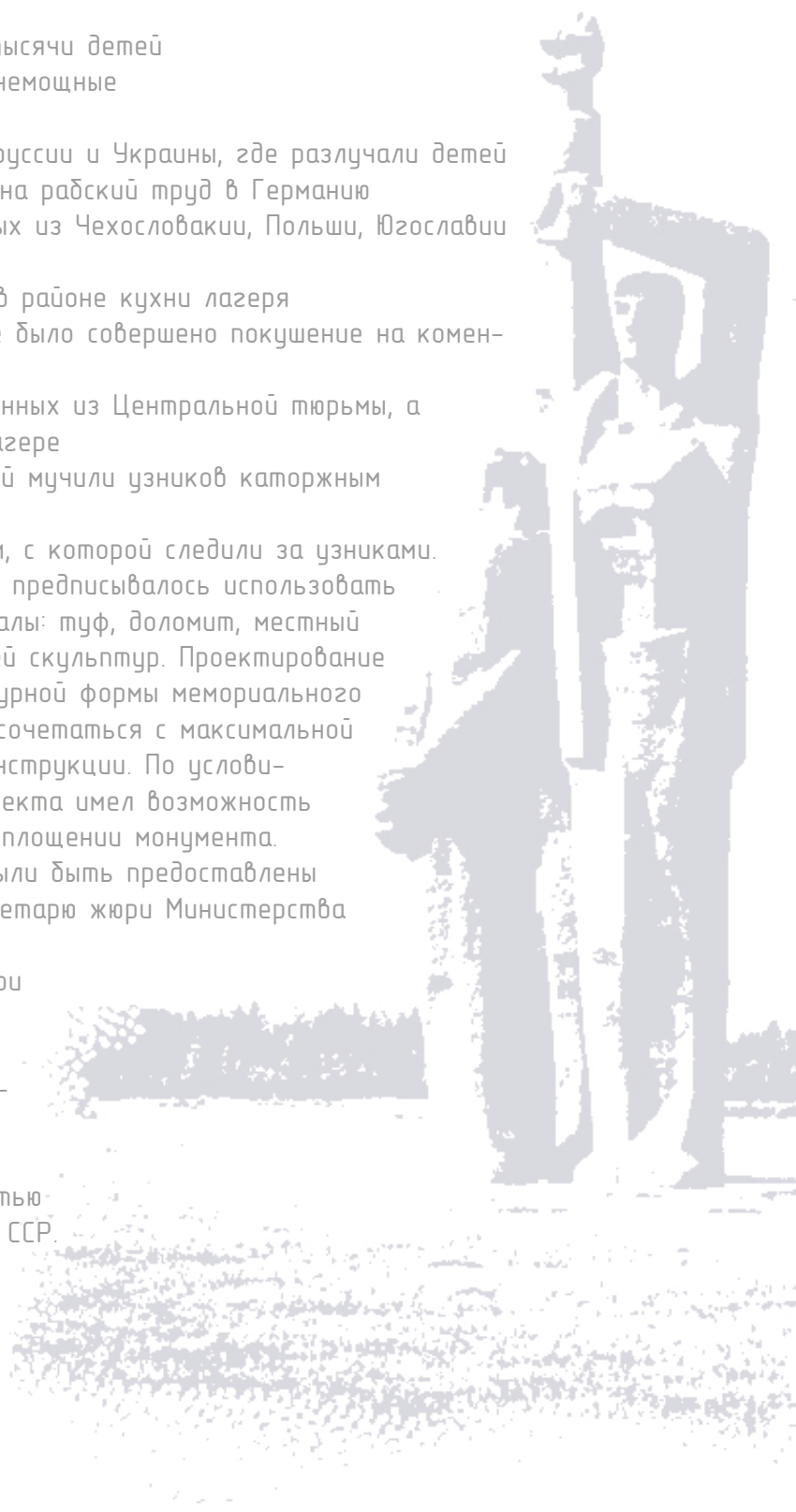

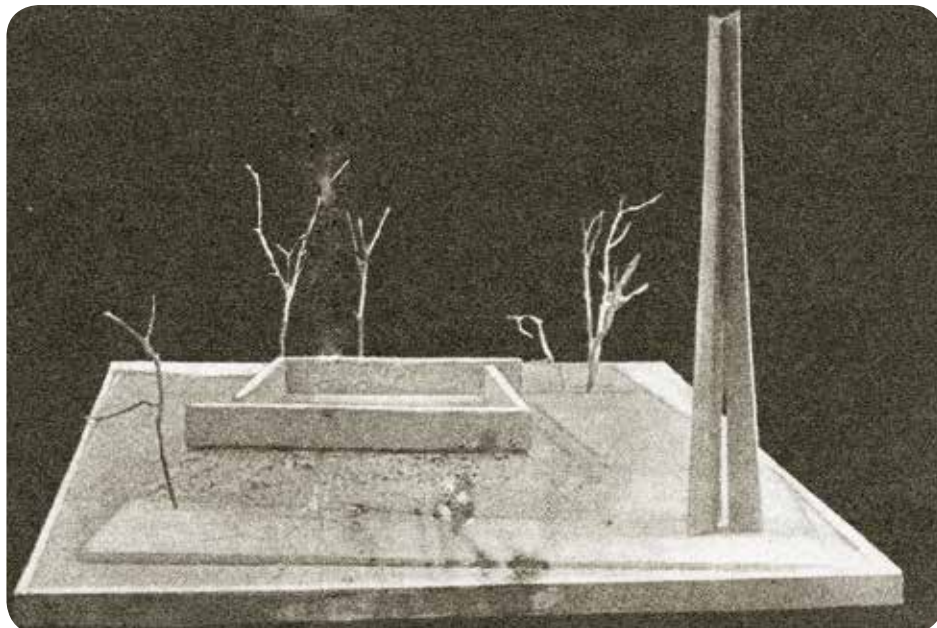

◀ Вторую премию присудили группе авторов (скульпторы Х.Фишер, О.Скарайнис и архитекторы Г.Минц, А.Паперно и художник С.Шегельман), представивших на конкурс проект под названием «Нет!». Согласно их идее, на едином пространстве обозначаются отдельные места, где происходило унижение, пытки и убийства заключенных, где физически истощенная, но духовно несломленная человеческая душа говорила «Нет!» и готовилась подняться.

► Проект группы авторов (архитекторы О.Остенберг, И.Страутманис, А.Хольцманис, У.Волратс, О.Бука, В.Грундманис и скульптор Р.Антинис) На могилах военнопленных предполагалось установить бронзовую фигуру человека с двумя падающими бетонными стенами. Твердые, из грубого бетона плиты символизируют жестокую власть, падение — опасность угрозы.

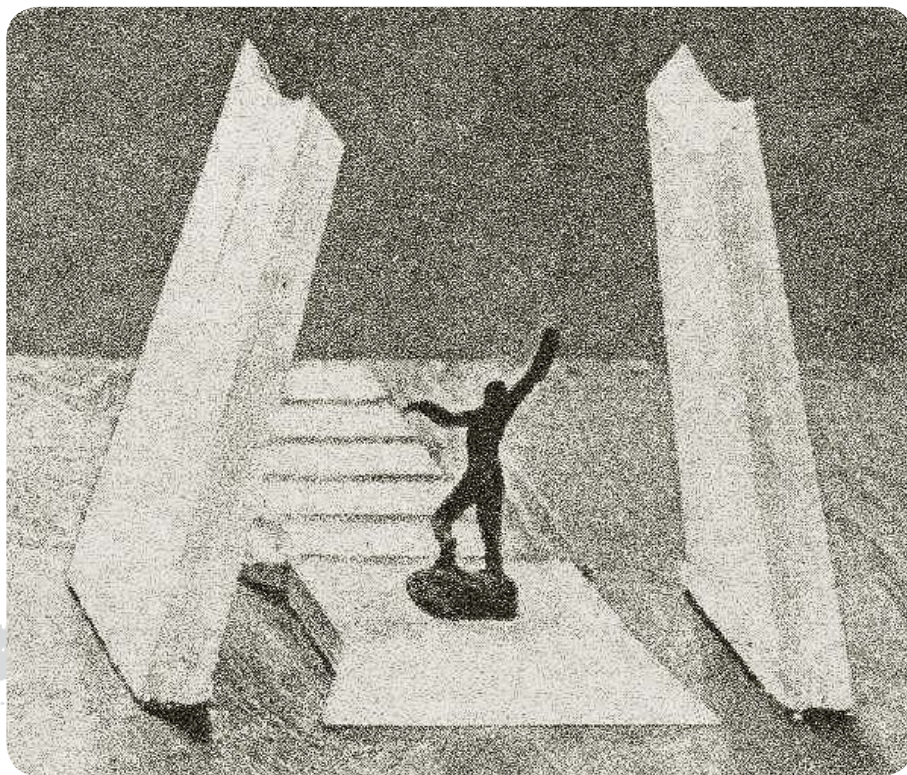

► Группа авторов (архитекторы О.Остенберг, И.Страутманис, А.Хольцманис, У.Волратс, О.Бука, В.Грундманис и скульптор Р.Антинис) получила еще одну из вторых премий за проект под названием «Фиолетовый треугольник».

В основе идеи их проектной композиции лежала полукруглая дорога в лагере, приподнятая над землей.

▼ Третье место заняла группа авторов (скульптор А.Вейнбах, архитекторы М.Гундарс, Г.Асарис) за проект под названием «Полукруг»: Выходя к лагерю по дороге из леса, перед посетителем мемориала встает 112-метровая стена из красного кирпича высотой 5,5 метров, которая символизирует рубеж между жизнью и смертью.

На фоне этой стены поднимается группа людей, держащихся за руки в борьбе за мир, за жизнь — против смерти. Под треугольной железобетонной чашей горит вечный огонь.

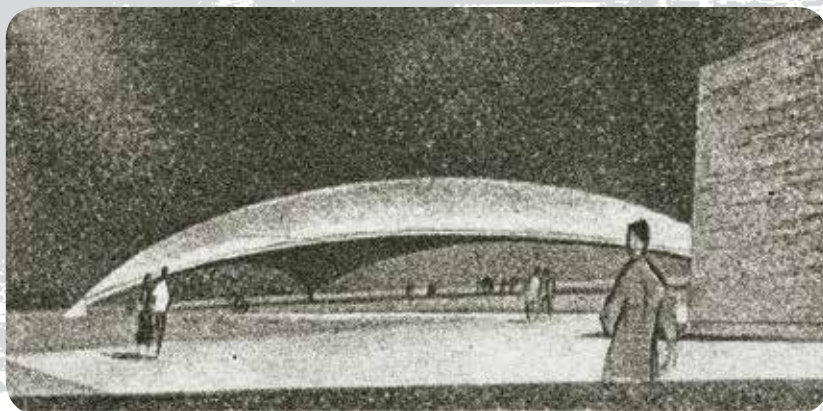
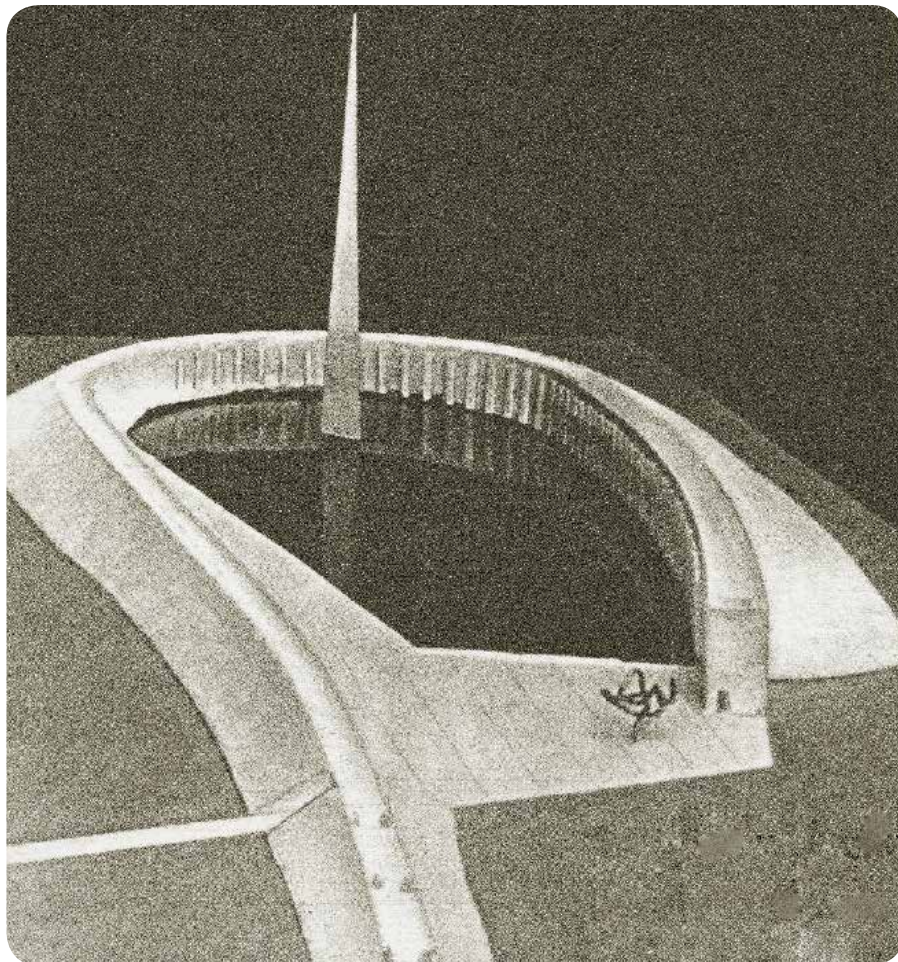



◀ Строительство мемориала в Саласпилсе, лето 1967 г.

Поскольку победитель так и не был определен, конкурс продлили еще на некоторое время. В конечном итоге был реализован проект, оцененный комиссией, как «наиболее оригинальной, точной и впечатляющей формы, воплощенной в сложном конструктивном произведении». В финальной композиции мемориала были учтены проектные предложения и других авторов, представивших на конкурс свои работы. Авторами-победителями воплощенного проекта стали: Л.Буковский, Я.Зариньш, О.Скарайнис, Г.Асарис, О.Закаменный, О.Стенберг, И.Страутманис.

Ансамбль открывается подобием взломанной стены, железобетонного шлагбаума, поднятого над поверхностью. Это символ освобождения, метафора бреши, пробитой в стене тюрьмы, в которую обратили гитлеровцы Латвию. Со стороны входа на стене символического шлагбаума каждого посетителя встречает надпись: «За этими воротами стонет земля». Здание, поставленное на цоколь, имеет важное функциональное значение. Внутри него галерея, из которой посетитель может увидеть перспективу всего ансамбля. Пройдя ее, экскурсанты попадают в небольшой музей, где выставлены репродукции рисунков лагеря бывшего заключенного Карлиса Буша.

► Открытие мемориала
в Саласпилсе,
31 октября 1967 г.



Бывшая площадь переключек лагеря выстлана крупными белыми плитами. Теперь это площадь торжественных актов, здесь же установлено звуковое устройство, отмечающее каждую секунду. Его мерный ритм напоминает о вечности, приближает к чувствам тех, кто находился здесь три с лишним года. На открытой площади установлены четыре гигантские скульптурные композиции: «Униженная», «Мать», «Протест», «Несломленный». Скульптуры выполнены в бетоне, в грубых лаконичных, словно вырубленных формах, чтобы острее, ошутимее осознавалось та трагедия, свидетелями которой были рядом растущие сосны. Бетон, из которого исполнены фигуры Саласпилского мемориала, не принадлежит к материалам, излюбленным скульпторами. Однако они полны жизни и внутреннего движения, экспрессии, которая в соединении с оригинальной пластической трактовкой делает их убедительными, а всю композицию величественной и волнующей. Монументальной стелой отмечено место массовых расстрелов, бетоном обрамлены фундаменты барачков. Строительные работы осуществляли рабочие 5-го стройучастка 4-го дорожно-строительного района под руководством Гунара Шауриня. Открытие мемориала состоялось 31 октября 1967 г. в 12 часов 30 минут. В 1970-м г. авторов Саласпилского мемориала отметили Ленинской премией.

В 2018 г. выставочная экспозиция была заменена. Новый выставочный материал можно разделить на четыре условные части: в первом зале кратко рассказывается о категориях узников, содержавшихся в лагере, второй зал — история строительства мемориала (самый большой), третья часть — стенды с воспоминаниями узников, четвертый, наконец, — непосредственно история лагеря. Последний зал — самый небольшой и кратко рассказывает об условиях содержания, работе и быте лагеря — рисунки, некоторые фотографии, макет барака и прочее, относящееся к жизни в лагере. Новая экспозиция на Саласпилском мемориале представляет собой пропагандистский материал, суть которого сводится не к выявлению правды о существовании лагеря, но лишь к пропаганде концепции советской оккупации Латвии и уравниванию преступлений нацизма и коммунизма. Основным минусом новой экспозиции — она ничего (!) не рассказывает об уничтожении людей в лагере.



▲ Вход на территорию мемориала, 1970-е гг.

► Фрагмент мемориала: место бывшего барака в лагере, 1970-е гг.





▲ Фрагмент мемориала: место виселицы в лагере, 1970-е гг.

◀ Фрагмент мемориала: плита с надписью о том, что в лесу неподалеку расстреливали узников, 1970-е гг.



▲ День памяти
в Саласпилсе,
26 сентября 2020 г.

► Возложение цветов
на Гарнизонном кладби-
ще в Саласпилсе,
30 сентября 2018 г.
Представители диплома-
тических миссий России
и Белоруссии в Латвии.





▲ День памяти
в Саласпилсе,
25 сентября 2016 г.

◀ День памяти
в Саласпилсе,
30 сентября 2018 г. Быв-
шие узники и ветераны
Великой Отечественной
войны.



ШТАЛАГ-350. ЛАГЕРЬ ДЛЯ СОВЕТСКИХ ВОЕННОПЛЕННЫХ

Еще до начала Второй мировой войны германское руководство создало широкую сеть различного типа лагерей как для содержания военнопленных (как советских, так и граждан других государств), так и насильственно угнанных в рабство граждан оккупированных стран. И здесь, прежде всего, хотелось бы обратить внимание читателей на одну важную деталь. Зачастую, когда заходит речь о лагере в Саласпилсе, происходит путаница. Путают, чаще всего по незнанию, два совершенно разных лагеря: лагерь для заключенных из числа мирных граждан (AEL Salaspils) и лагерь для советских военнопленных (Stammlager-350 Salaspils). Во время немецкой оккупации в Риге и ее окрестностях была развернута обширная сеть отделений лагеря для военнопленных под названием Шталаг-350, и одно из таких отделений лагеря Шталаг-350 находилось в Саласпилсе, буквально в двух километрах от всем известного лагеря.



► Советские военнопленные на сборном пункте.



В Риге Шталаг-350 был организован в июле 1941 г. на территории бывших казарм латвийской армии по ул.Пернавас, 25/29. Примерно в то же время в Саласпилсе немцами было огорожено три участка, где содержались советские военнопленные. В начале организации лагеря Шталаг-350 в Саласпилсе использовались летние бараки латвийской армии, однако количество заключенных намного превышало возможности летнего лагеря — всем заключенным не хватало места и люди были вынуждены находиться под открытым небом в любую погоду. Эти военнопленные использовались на разных работах, в том числе и на постройке лагеря для мирных граждан в Саласпилсе.

Лагеря для военнопленных делились на пять категорий: сборные пункты; пересыльные лагеря; постоянные лагеря; основные рабочие лагеря; малые рабочие лагеря. Сборные пункты создавались в непосредственной близости к линии фронта или в районе проводимой операции. Здесь шло окончательное разоружение пленных, составлялись первые учетные документы. Следующим этапом движения пленных были пересыльные лагеря (Durchgangslager), обычно располагавшиеся вблизи железнодорожных узлов. После первоначальной сортировки пленных отправляли в лагеря, имеющие постоянное месторасположение в тылу, вдали от военных действий. Как правило, все лагеря различались по номерам, в них обычно находилось большое количество пленных. В Шталаге-350, расположенном на ул.Пернавас, в 1941-44 гг. пребывали порядка 40 000 чел. Точной цифры, к сожалению, назвать невозможно. Лагеря типа «Шталаг» были базой для сети основных рабочих лагерей, ему подчиненных. Последние имели по несколько тысяч узников и отличались друг от друга буквами, добавляемыми к наименованию главного лагеря. Например, — Stammlager-350/S.

Одна из главных проблем изучения истории лагерей советских военнопленных до сегодняшнего дня — отсутствие точных данных о прошедших через них, а также отсутствие данных о погибших — все озвученные на сегодня цифры, в том числе и подсчеты Чрезвычайной комиссии, — имеют весьма приблизительный характер.

«Мы должны отказаться от понятия солдатского товарищества. Коммунист никогда не был и никогда не будет товарищем. Речь идёт о борьбе на уничтожение... Мы обязаны истребить население — это входит в нашу миссию охраны германской нации...».

Отрывок из речи Гитлера 30 марта 1941 г.
перед командующими и начальниками
штабов Восточного фронта



ШТАЛАГ-350. ЛАГЕРЬ ДЛЯ СОВЕТСКИХ ВОЕННОПЛЕННЫХ

ОТДЕЛЕНИЕ В РИГЕ

Лагерь военнопленных «Шталаг-350» располагался на ул.Пернавас 25/29. Условия здесь были самые ужасные: здания были без окон, не отапливались. Военнопленных содержали в двух казармах, офицерском клубе и конюшне. Большая часть заключенных оставалась под открытым небом в любую погоду. Спасаясь от холода и дождя, пленные выкапывали подручными предметами (ложки, котелки и пр.) себе неглубокие ямы. При наступлении зимы наскоро были сколочены 10 бараков. Без какого бы то ни было отопления и с дырявыми крышами. Нары были трех- или пятирусные, которых все равно всем не хватало. Это была настоящая фабрика смерти. Хоронили заключенных из этого отделения в Шмерли, Зиепниекалнсе и Бикерниежском лесу. Комендантом лагеря был майор Зульцбергер, позднее подполковник Ярцебецкис.



Докладная записка начальника 8-го отделения милиции Зарумса.

В качестве центрального распределительного лагеря были избраны казармы 5-го Цесисского пехотного полка, что располагались в Риге на ул.Пернавас 25/29. Первые заключенные из числа советских военнопленных были помещены туда уже в июле 1941 г. с момента прихода немцев. Расположился лагерь на территории в 60 000 кв.метров между улиц Рудольфа и Ата. На территории лагеря находились четыре барака общей площадью 1920 кв.м. Помимо этого военнопленные помещались в восьми складских помещениях. По неуточненным данным в концлагере содержались 46000 человек, сколько прошло за все время, установить не удалось.

Зимой 1941-42 гг. из лагеря каждый день вывозили по 5-6 повозок умерщвленных людей, больные грузились на автомашины и отправлялись в Бикерниекский лес, где расстреливались. Изнутри лагерь охранялся частью военнопленных, а снаружи немцами, имели место случаи расстрела военнопленных немцами, которые несли охрану. В 1944 г. в лагере находились женщины с детьми.

...

Начальник 8-го отделения милиции Зарумс. 15.11.1944 г.

ЛГИА, ф. Р-132, оп.30, д. 34, л. 41.

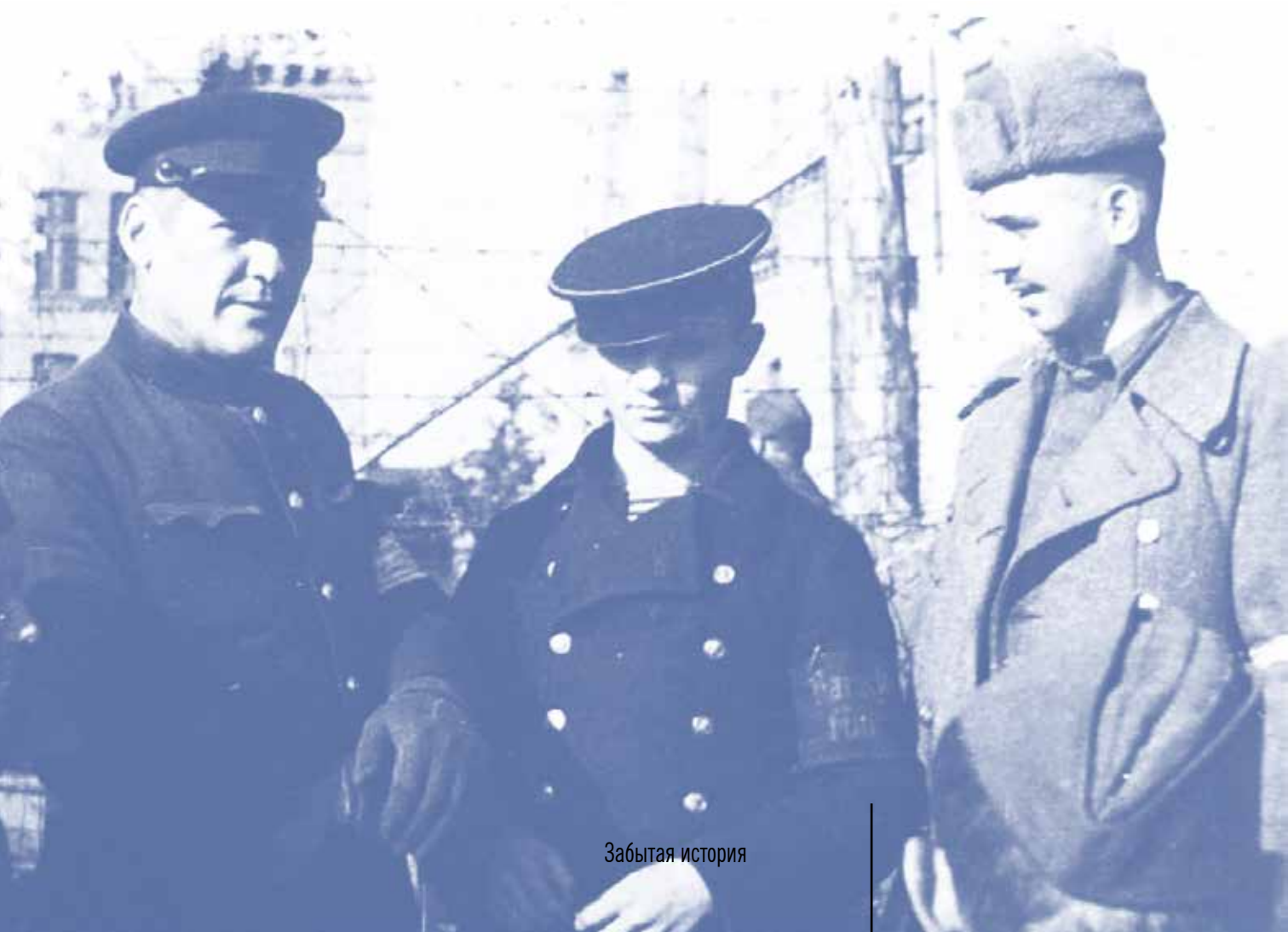

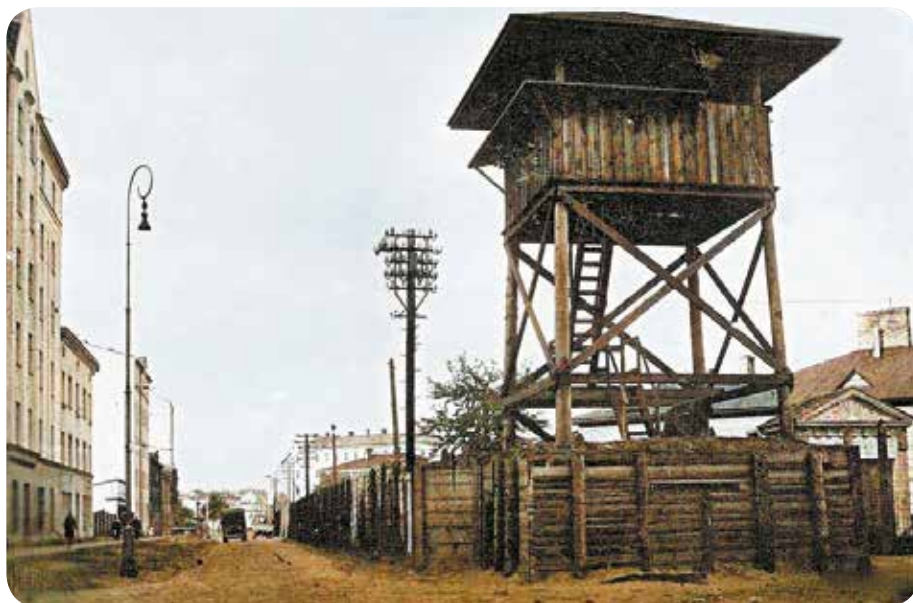

▲ Охрана в лагере военнопленных на ул. Пернавас в Риге, 1942 г.

◀ Вышка охраны в лагере для военнопленных на ул. Пернавас в Риге, 1942 г.



▲ Кирилл Зайц, глава Псковской Православной миссии, в лагере для советских военнопленных.

► Немецкие офицеры в лагере для военнопленных на ул. Пернавас в Риге, 1942 г.



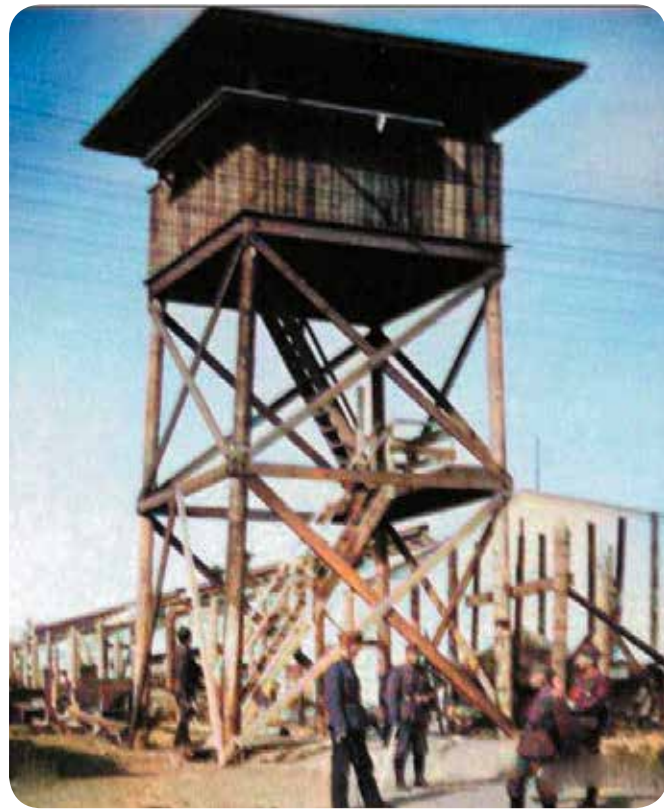
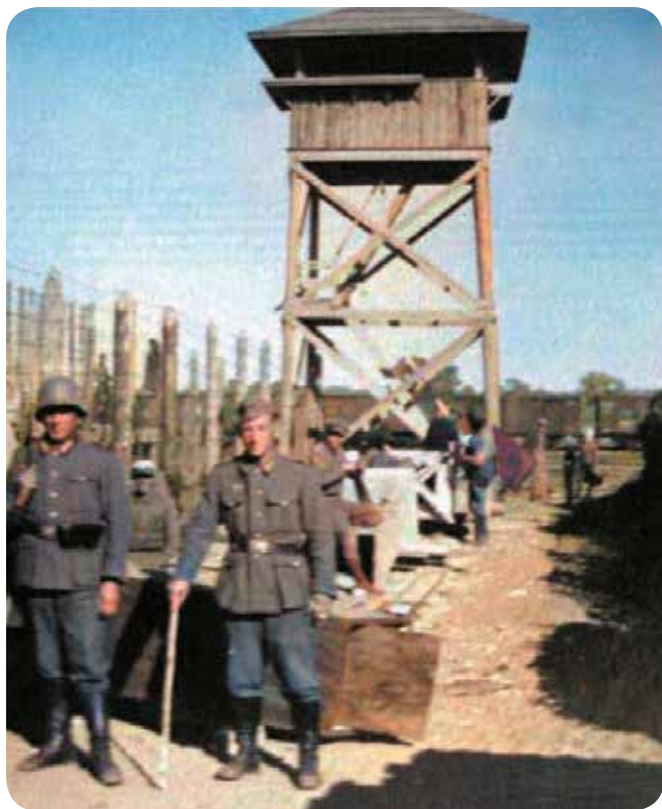

▲ Вышки охраны в лагере для военнопленных на ул. Пернавас в Риге, 1942 г.

◀ Вид на казарменный плац в лагере военнопленных на ул. Пернавас в Риге, 1942 г.

Kriegsgefangenen-Stammlager: I/5. Stalag XI A Lager: Stalag XI A	
Name: <i>Акименко-Акуменко</i>	
Vorname: <i>Иван - Иван</i>	
Geburtsdatum und -ort: <i>14/XI/1922.</i>	
Religion: <i>orthodox</i>	
Militärische Ausbildung: <i>Russe - Ukrainer</i>	
Beruf: <i>Soldat</i>	
Abteilung: <i>Infanterie</i>	
Rang: <i>Bauer</i>	
Eingangsdatum: <i>24/VII/1941 g. Rno</i>	
Gesundheitszustand: <i>gesund</i>	





Начиная с 1943 года, немецкое командование формирует «рабочие батальоны», рабочие команды. Немецкие власти широко использовали такие рабочие команды на погрузочно-разгрузочных работах в портах и на железнодорожных станциях, на восстановительных работах, на различных тяжёлых работах на предприятиях угольной и горнорудной промышленности, в чёрной и цветной металлургии. Законы, регулирующие труд в рабочие и воскресные дни, праздники, ночное время и т. д. на них не распространялись. В одном из распоряжений директора концерна «ИГ Фарбениндустри» настойчиво напоминалось, что «повышения производительности труда военнопленных можно добиться сокращением нормы выдачи продовольствия, <...> а также наказаниями, осуществляемыми армейскими инстанциями. Если кто-либо из восточных рабочих начнёт снижать производительность труда, то к нему будет применена сила и даже оружие». Помимо ежедневного изматывающего физического труда тяжёлое положение военнопленных обуславливалось крайней скудностью питания. Но еще до того, как попасть в лагерь, военнопленные гибли сотнями во время маршей как из-за голода и физического истощения, так и в результате расстрелов при неповиновении или попытках бегства.



▲ Советские военнопленные на принудительных работах в Риге, 1941 г.

Bundesarchiv,
Bild 101I-Kurschat-771-0376-16A

◀ Отделение Шталага-350 на Рижском вагоностроительном заводе в Риге, 1941 г.

1 2 3 4 5 6 7 8 9 10 11 12 13 14 15 16 17 18 19 20 21 22 23 24 25																								
Personalkarte I: Personelle Angaben Riga Panzerkaserne Kriegsgefangenen-Stammlager:															Befestigung der Erkennungsmarke Nr. _____ Lager: _____									
Name: <i>Krutov Валентин</i> Nationalität: <i>U.S.S.R. (Russ)</i> Vorname: <i>Valentin</i> Dienstgrad: <i>Улр. Слрне</i> Geburtstag und -ort: <i>14. IX. 1915 Astrachan</i> Truppenteil: <i>Пионер Регт. 1945</i> Religion: <i>Русинская Православная Церковь</i> Beruf: <i>Инженер</i> Berufs-Ort: <i>26 а</i> Vornamen des Vaters: <i>Alexei</i> Matrikel Nr. (Stammrolle des Heimatstaates): _____ Familienname der Mutter: <i>Lubkova</i> Gefangennahme (Ort und Datum): <i>Lajza Rima 22.8.41</i> Ob gesund, krank, verwundet eingeliefert: <i>gesund</i>															Bild 									
Nähere Personalbeschreibung Größe: <i>1'63</i> Haarfarbe: <i>brun</i> Besondere Kennzeichen: _____ Fingerabdruck des rechten Zeigefingers: 															Name und Anschrift der zu benachrichtigenden Person in der Heimat des Kriegsgefangenen <i>Mutter: Lubkova Taisia Mikhailovna</i> <i>Quod, Stalinska uliza Klinskaja 54</i> 3 Wenden!									
Bemerkungen: Der Kgl. Krutov, Valentin, Nr. 118, lat 11. Mitteilung des Kgl. Lazarets Dula 100 Salaspils bei Riga am 25.6.1944 gestorben (siehe Az. 16-49 vom 15.1.1944) 17. APR. 1943 Gekämpft: _____ Name: <i>Krutov, Valentin</i> Lager: _____															1./lw. Bau-Batt. (Kgl) 126/IV мамъ Зубкова маиса Михайловна Сталинград ул. Римская 54 Амур									

▲ Карточка военнопленного Шталага-350 в Риге. Сержант Крутов Валентин Алексеевич, 14.09.1915 г.р., из Астрахани, содержался в рижском отделении шталага на ул. Слокас, 52 (Panzerkaserne). Погиб в плену 25.06.1944 г.



▲ Захоронение советских военнопленных на Новом еврейском кладбище в Риге, 2009 г.

◀ Захоронение советских военнопленных на ул. Грауду в Риге, 1972 г.



ШТАЛАГ-350. ЛАГЕРЬ ДЛЯ СОВЕТСКИХ ВОЕННОПЛЕННЫХ

ОТДЕЛЕНИЕ В САЛАСПИЛСЕ

Еще ужаснее условия содержания военнопленных были в отделении «Шталага» в Саласпилсе. Пленные здесь не регистрировались, и даже не подсчитывались. Лагерь представлял собой огороженное поле без каких-либо построек. Как только свободное место заканчивалось, намечалась новая территория, куда помещались все прибывшие пленные. Всего таких участков было три. Неработоспособных пленных практически не кормили, охрана просто ждала, пока все истощенные и изможденные заключенные сами умрут от голода. Из нескольких десятков тысяч заключенных за девять месяцев остались в живых только 3434 человека.





▲ Здание комендатуры
Шталага в Саласпилсе,
1942 г.

► В лагере военно-
пленных, 1942 г.





▲ Лагерь военнопленных в Саласпилсе. Деревья с объединенной корой, 1942 г.



◀ В лагере военнопленных, 1942 г.

Всего на территории Латвии во время немецкой оккупации было три лагеря для военнопленных: Шталаг-350 в Риге, Шталаг-347 в Резекне и Шталаг-340 в Даугавпилсе. Каждый из них имел разветвленную сеть рабочих отделений.

МЕСТОНАХОЖДЕНИЕ ОТДЕЛЕНИЙ ЛАГЕРЯ ДЛЯ СОВЕТСКИХ ВОЕННОПЛЕННЫХ «ШТАЛАГ-350»

Центральный распределительный лагерь:

– ул.Пернавас, 25/29 (казармы 5-го Цесисского пехотного полка)

Отделения лагеря в Риге:

– ул.Слокас, 62 (казармы Автотанкового полка)
– ул.Бруниниеку, 139 – лагерь для офицеров
– ул.Ганибу дамбис, 40 (Красильная фабрика Руттенберга)
– ул.Кр.Барона, 130 (фабрика «Блейвейс»)

– ул.Крустабазницас, 9 (казармы Артиллерийского полка)

– ул.Булту, 2а (Канатная фабрика)

– ул.Ломоносова, 1 (казармы 6-го Рижского пехотного полка)

– ул.Даугавгривас, 84 (Пивоваренный завод Ильгецем)

– ул.А.Бриана, 5/9 (Пивоваренный завод Стрицкого)

– ул.Бривибас, 201 (Вагоностроительный завод)

– аэродром Спилве (ангары)

– Экспортная гавань

– бараки в Агенскалнсе и Межапарке

Отделение Шталаг-350 за пределами Риги:

– Саласпилс (находился в двух км от гражданского лагеря)

– Елгава (на территории бывшей Земгальской сельскохозяйственной выставки, находившейся на бульваре Свободы и улице Гарозас)

Раненых и больных военнопленных содержали в госпитале на ул.Гимнастикас, 1 и в психиатрической клинике на Виенибас гатве, 87.



▲ Немецкие офицеры на территории лагеря в Саласпилсе, 1942 г.

◀ Немецкие офицеры на территории лагеря в Саласпилсе, 1942 г.



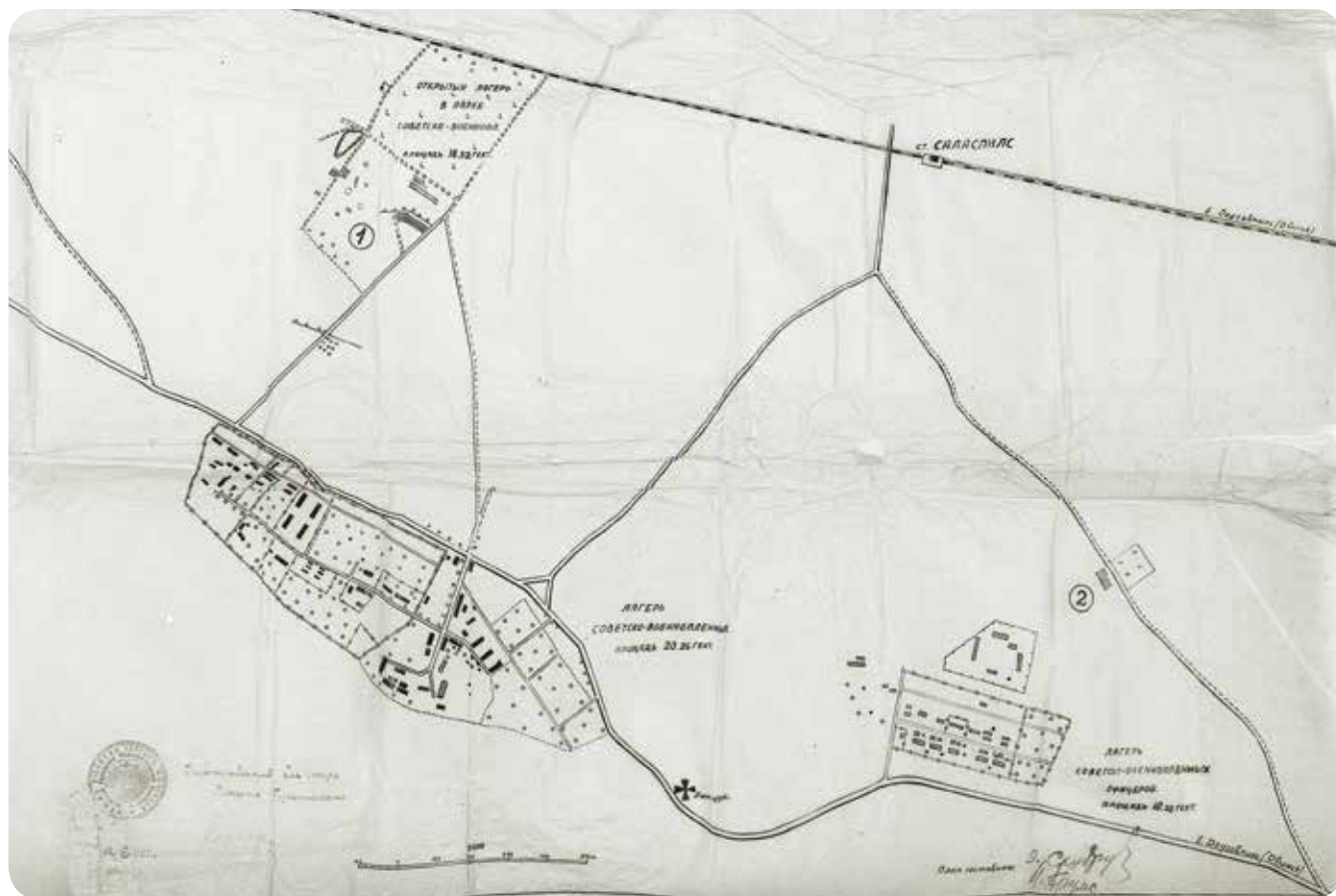

▲ План лагеря в Саласпилсе для военнопленных и массовых захоронений, 1944 г. Фрагмент. ГА РФ, ф.7021, оп.93, д.46, л.20.

► Вид на бараки в лагере военнопленных. Кадр из кинохроники, 1944 г.



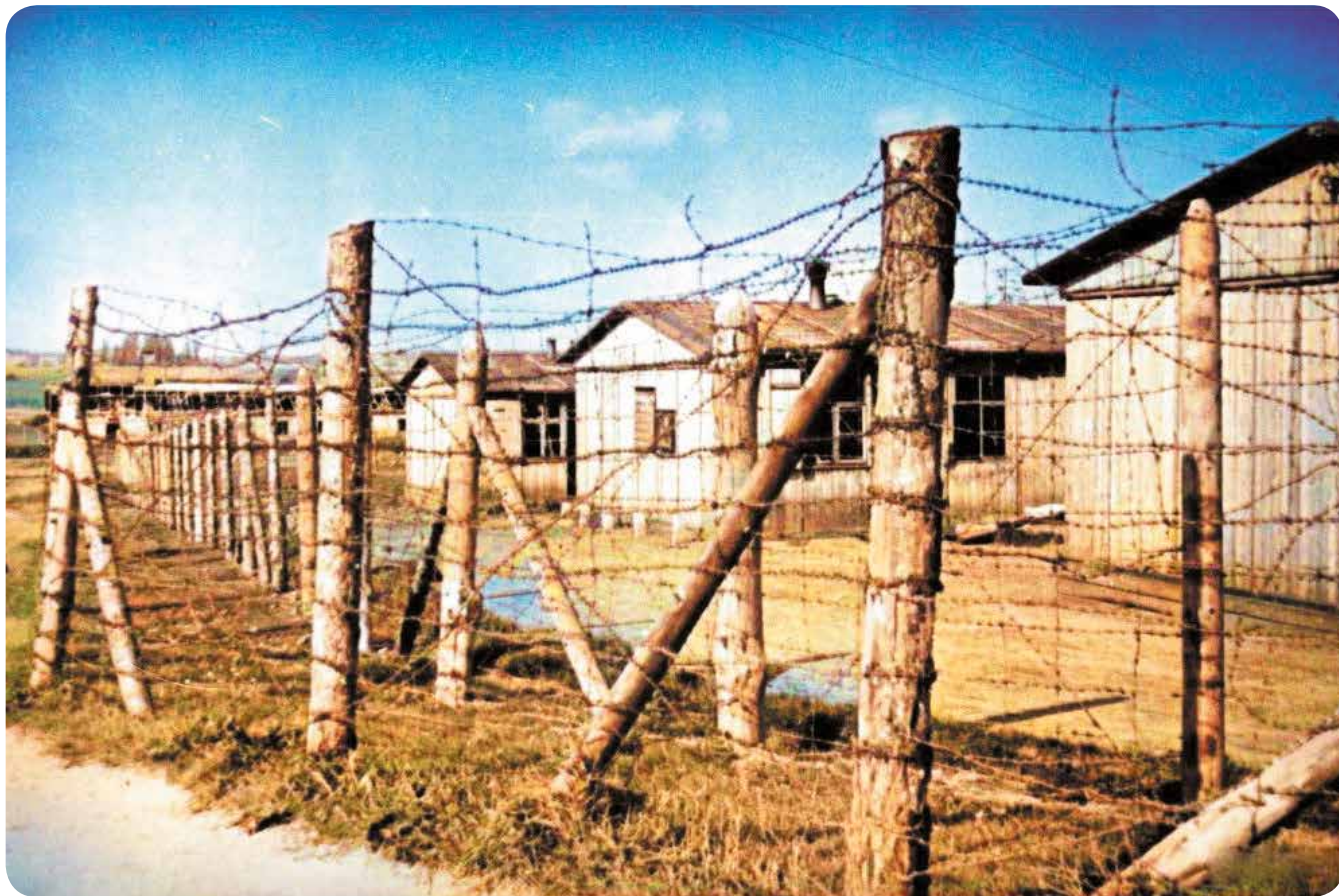

▲ Лагерь для военнопленных в Саласпилсе, 1944 г.

◀ Вид на бараки в лагере военнопленных. Кадр из кинохроники, 1944 г.





▲ Вид барака в лагере для военнопленных, осень 1944 г. ЛГИА, ф. Р-132, оп. 28, д. 75, л. 195.

► Вход в барак в лагере для военнопленных, осень 1944 г. ЛГИА, ф. Р-132, оп. 28, д. 75, л. 162.





▲ Ограда в лагере для военнопленных, осень 1944 г. ЛГИА, ф. Р-132, оп. 28, д. 75, л. 142.

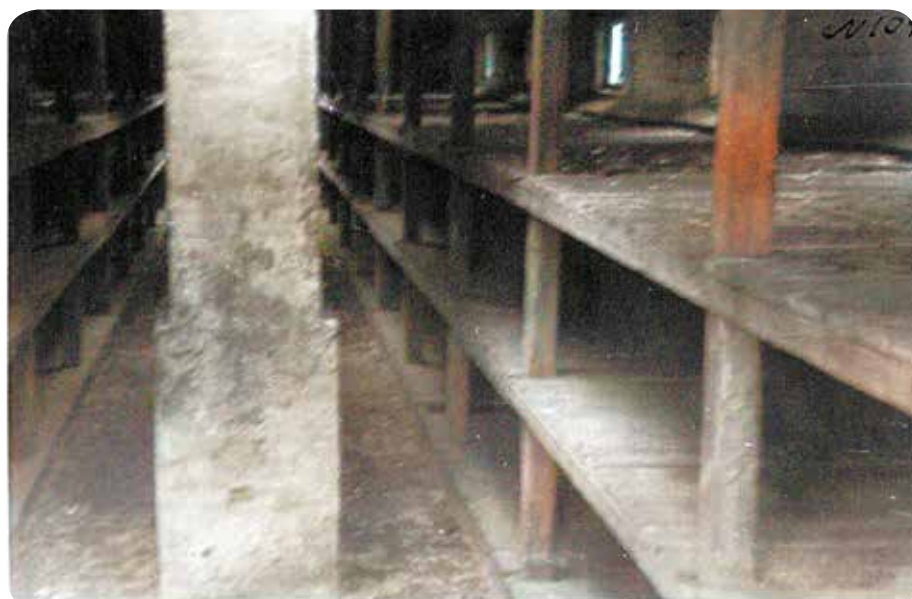

◀ Нары в бараке в лагере для военнопленных, осень 1944 г. ЛГИА, ф. Р-132, оп. 28, д. 75, л. 175.

Выписка из Акта о совершенных злодеяниях и разрушениях немецко-фашистскими захватчиками и их сообщниками в городе Риге

Бывший военнопленный П.Ф.Яковенко, содержащийся в лагере Шталаг-350, показал: «Нам давали 180 граммов хлеба, перемешанного пополам с опилками и соломой, и 1 литр супа без соли, сваренного из гнилого нечищеного картофеля. Спали на плацу, нас заедали вши. От голода, холода, избиений, сыпного тифа и расстрелов с декабря 1941 г. по май 1942 г. погибло до 30000 военнопленных, находившихся в Шталаге-350. нас травили собаками, бросали в Зап.Двину и топили в реке во время работ в Рижской гавани, сжигали живыми в топке парохода. Немцы ежедневно стреляли военнопленных, которые не могли по слабости или болезни отправиться на работу».

Свидетель Плотников А.А., проживающий по ул.Рудольфа, 1, неоднократно из окна своей квартиры наблюдавший за тем, что происходило в казармах бывшего 5-го Цесисского полка, подтверждает: «Туда немцы пригоняли очень много советских военнопленных, так много, что не только казармы, но и двор был настолько набит советскими военнопленными, что нигде было места. Умирая с голоду, военнопленные грызли кору с деревьев. Кора с деревьев, стоящих вокруг офицерского клуба, была содрана и съедена военнопленными. Немцы потом распорядились срубить эти деревья, но и сейчас сохранилось несколько лип с объеденной корой, одна из них засохла».

Свидетельница Яковсоне сообщает: «На поляне Саласпилсского лагеря было около 3000 человек. Деревья на поляне все были обглоданы сверху донизу».

Свидетельница Новицкис Г.В., работавшая старшей сестрой в госпитале для военнопленных для советских военнопленных по ул.Гимнастикас, 1, показывает, что больные, чтобы ослабить мучения голодом, ели траву и листья деревьев.

Третьяков К.А., фельдшер того же госпиталя, сообщил, что за период с июля 1941 г. по октябрь 1944 г. погибло 35000 советских военнопленных, которые похоронены в песках Зиепниекалнса.

ЛГИА, ф. Р-132, оп.30., д.5., лл. 88-89.



▲ Ямы, вырытые советскими военнопленными с целью укрытия от холода, осень 1944 г. ЛГИА, ф. Р-132, оп. 28, д. 75, л. 173.

◀ Ямы, вырытые советскими военнопленными с целью укрытия от холода, осень 1944 г. ЛГИА, ф. Р-132, оп. 28, д. 75, л. 28.



▲ Проход в лагерь для
военнопленных,
осень 1944 г.
ЛГИА, ф. Р-132, оп. 28,
д. 75, л. 167.

► Землянка,
осень 1944 г.
ЛГИА, ф. Р-132, оп. 28,
д. 75, л. 162.





▲ Двойное проволочное ограждение вокруг бараков, осень 1944 г. ЛГИА, ф. Р-132, оп. 28, д. 75, л. 172.



◀ Бараки в лагере для военнопленных, осень 1944 г. ЛГИА, ф. Р-132, оп. 28, д. 75, л. 176.



▲ Массовые могилы советских военнопленных в Саласпилсе на ул. Ливземес, осень 1944 г. ЛГИА, ф. Р-132, оп. 28, д. 75, л. 93.

► Вскрытая могила в болотистой местности, осень 1944 г. ЛГИА, ф. Р-132, оп. 28, д. 75, л. 163.



Указания комендантам рабочих лагерей военнопленных

Комендатура Шталаг 350, Рига, 17 января 1942 г.

Всем рабочим местам

В случае побега, расстрелов или в случаях смерти военнопленных надлежит срочно известить коменданта. В особых важных случаях предварительное устное сообщение по телефону №94517. Указывать также имена, опознавательные номера, а в случаях побега и описание личности.

Кроме того, из сообщения должно быть видно, для кого (военной единицы, сельскохозяйственного или промышленного предприятия) работал военнопленный, где он работал и кто дежурил в охране.

В сообщении должен быть полный адрес (не номер полевой почты) места, с которого военнопленный выбыл, а для более срочного наведения справок, по возможности, и номер телефона. При расстреле или смерти военнопленных надлежит конфисковать личное имущество военнопленных, в особенности письма и деньги, и незамедлительно выдать Шталагу при получении квитанции. Годную для носки одежду также надлежит снять, после предварительной санобработки обменять на негодную одежду других военнопленных.

Подп.: Зульцбергер, майор и комендант
ЛГИА, Р-132, оп.28., д.21., лл. 525-526.

Распоряжение для жителей по обращению с военнопленными

1. Строжайшим образом воспрещается давать приют и информацию, а также давать работу военнопленным без разрешения соответствующих организаций.

2. Если военнопленные без направления обращаются к гражданским лицам, их нужно задержать и об этом немедленно сообщить в ближайшую полицию или учреждение военных сил.

3. Лица, которые нарушают это распоряжение, будут рассматриваться как пособники бандитов.

Генерал-комиссар г.Риги
Государственный советник
Д-р Дрекслер
Рига, 1/III 1943 г.

ЛГИА, Р-132, оп.30, д.34, л. 64.



Жестокие условия содержания советских военнопленных были вызваны идеологическим неприятием фюрером Третьего рейха Гитлером коммунизма и стремлением к расширению жизненного пространства, под которые подводилась формальная основа — Советский Союз отказался подписать Гаагскую (1907) и Женевскую (1929) конвенции о военнопленных, что, по мнению фюрера, позволяло Германии, ранее подписавшей оба соглашения, не регламентировать условия содержания советских военнопленных этими документами. При этом Женевская конвенция устанавливала условия содержания военнопленных вне зависимости от того, подписали ли их страны конвенцию или нет. Надо сказать, что в середине 20-х годов СССР все же присоединился к Гаагской конвенции. Женевскую СССР не стал подписывать из-за несогласия по ряду моментов, однако 19 марта 1931 г. ЦИК и СНК СССР было утверждено внутригосударственное «Положение о военнопленных», которое в целом повторяло Женевскую конвенцию.

► «В лагере военнопленных». Линогравюра Карлиса Буша, бывшего узника лагеря.





► Мемориал на месте лагеря для военнопленных в Саласпилсе.
Открыт в 1969 году.
Скульптор – Ю. Мауриньш.

СПИСОК УЗНИКОВ ЛАГЕРЯ В САЛАСПИЛСЕ И ПЕРЕМЕЩЕННЫХ В РЕЗУЛЬТАТЕ НАЦИСТСКИХ КАРАТЕЛЬНЫХ АКЦИЙ ЛИЦ В 1941-1944 ГГ.



Данный список содержит имена людей, которые по тем или иным причинам были заключены в лагерь в Саласпилсе с 1941 г. до 1944 г. В базу данных включены все лица, которые прошли через лагерь в Саласпилсе, независимо от того, сколько узник там пробыл: один день или три года. Эти имена были известны еще во второй половине 40-х годов XX века, но по каким-то причинам не были обобщены и преданы гласности.

Как уже упоминалось ранее, основа данных — это список перемещенных лиц с территории Белоруссии, России и Восточной Латвии, составленный монахиней Евсеевой, где ей удалось собрать порядка 4 тыс. имен (Латвийский государственный исторический архив (ЛГИА), ф. 5213, оп.15, дд. 23-44). Эти списки в послевоенные годы активно использовались для розыска разлученных детей и их родителей и близких, о чем можно судить по имеющимся в архивных документах пометкам. Кроме того, в Латвийском государственном историческом архиве в фонде Чрезвычайной республиканской комиссии ЛССР, расследовавшей преступления нацистов на территории Латвии, хранится список узников нацистских лагерей, где содержатся, в том числе, и указания на узников лагеря в Саласпилсе (ЛГИА, ф. Р-132, оп. 27, д. 75). Данный список в общей сложности содержит порядка 1 тыс. имен, половина из которых прошла через лагерь в Саласпилсе. В этом же деле (ЛГИА, ф. Р-132, оп. 27, д. 75) находятся списки угнанных нацистами узников лагеря в Германию через эстонские тюрьмы (ок. 600 чел.). Часть имен узников Саласпилса была собрана из разрозненных документов Чрезвычайной комиссии ЛССР (фонд Р-132). Сюда входят документы допросов свидетелей, заявления бывших узников в Комиссию, свидетельства очевидцев и пр.

Часть имен была восстановлена из сведений Центра документации о преследованиях национал-социалистическим режимом в Бад-Арользене (Arolsen archive). Этот массив данных насчитывает ок. 300 имен и в основном указывает на узников, привезенных нацистами с территории Европы (Чехия, Германия и Австрия), а также угнанных из Латгалии в августе 1943 г. Небольшая часть имен собрана из опубликованных ранее сборников воспоминаний бывших узников Саласпилса, использованы публикации в газетах и журналах. К большому сожалению, все озвученные источники достаточно скупы на информацию, порой они позволяли обозначить лишь единицу счета с безвестной фамилией. Но и это та «единица», за которой сокрыта чья-то судьба и целая жизнь. По мере возможности в базе данных указывается место проживания узника, откуда его насильно угнали. Все места указаны так, как они обозначены в источнике, что иногда, может вызвать разночтения. Например, при указании Ленинградской области, необходимо помнить, что в эту область до августа 1944 г. частично входили современные Псковская и Новгородская области. Вторая проблема — неточность при написании фамилии в источниках.

Опубликованный ниже список — неполный, поскольку в целях экономии места в книге указана лишь первичная информация: имя, фамилия, год рождения и место проживания, куда отправлен из лагеря и к кому, краткий комментарий. Архивный шифр или источник информации не вошел в данную публикацию. Эти данные можно получить, сделав запрос на эл.адрес: vlad.bogov@gmail.com или обратиться в Государственный архив Псковской области.

Таким образом, к сегодняшнему дню собрана и обобщена **информация о 6488 бывших узниках**.

Информацию из опубликованного списка можно найти в электронной базе данных на сайте:

<http://bsd.pskov.ru/salaspils>

КОЛИЧЕСТВО ПО ВОЗРАСТУ (4974 ЧЕЛ.)



КОЛИЧЕСТВО ПО ПОЛУ

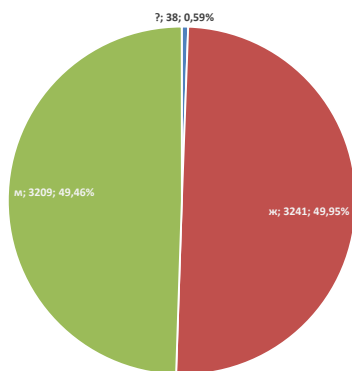

из списка узников в 6488 чел. —
3209 (49,4%) мужского пола,
3241 (49,9%) женского,
 и в 38 случаях пол невозможно было определить по имени заключенного.

ПО ВОЗРАСТУ УЗНИКОВ (В 1943 Г.) ДАННЫЕ РАСПРЕДЕЛИЛИСЬ СЛЕДУЮЩИМ ОБРАЗОМ:

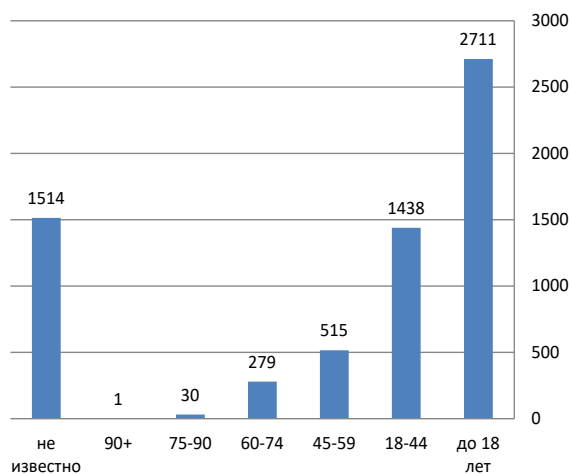

УКАЗАНИЯ В БАЗЕ ДАННЫХ НА МЕСТО ПРОЖИВАНИЯ УЗНИКА

Австрия	6	РСФСР	665
БССР	302	УССР	18
Германия	90	Франция.....	2
ЛитССР	2	Чехословакия	15
ЛССР	1187	ЭССР	6
Польша	1	Нет данных.....	4194

Абарона Ольга

Рига, ЛССР. За уклонение от работ наказание —12 недель принудительных работ в лагере.

Абериньш Альфред

(20 дек 1923). ЛССР. Отправлены: 25.08.1944 в лагерь Мурру (Эстония) для отправки в Штуттхоф.

Аболиньш Янис

(9 фев 1919). ЛССР. Студент. Р.Бангерскис ходатайствовал об освобождении из лагеря и зачислении в ряды латышского легиона СС.

Аболс Петерис

Бартас, ЛССР. Отправлены: 24.07.1944 в Нейенгамм.

Аболс Янис

ЛССР.

Абразей Александр

(1905-08.04.1943). Абразеево, Дриссенский р-н, Витебская обл., БССР. Отправлены: в Люблин, скончался в Люблине.

Абразей Георгий

(1931). БССР. Отправлены: в Allažu pag., Puķīši. K D.Molčano.

Абразей Ирина

(1902). Абразеево, Дриссенский р-н, Витебская обл., БССР. Отправлены: 25.10.1943 в Люблин.

Абраменков ?

Участник подпольной группы в лагере, разрабатывал план побега из лагеря.

Абраменков Николай

Филиппович

(1936). Разиньково, Смоленская обл., РСФСР

Абрамов Алексей Иванович

Жейкари, Тилжайская, Абреньский р-н., ЛССР

Абрамов Георгий Иванович

(1886). Любань, Тосненский р-н, Ленинградская обл., РСФСР. Отправлены: 18.01.1944 в Zentenes pag., Ezeriņi. Вместе с ним жена (1883) и дочь (1915).

Абрамов Иван Яковлевич

Жейкари, Тилжайская, Абреньский р-н., ЛССР

Абрамов Юрий

(1940). Печки, Печерский р-н, ЭССР. Временно останавливались у настоятеля Покровской церкви о.Григория.

Абрамова Анна Семеновна

Жейкари, Тилжайская, Абреньский р-н., ЛССР

Абрамова Антонина Ивановна

Жейкари, Тилжайская, Абреньский р-н., ЛССР

Абрамова Екатерина

Никандровна

Жейкари, Тилжайская, Абреньский р-н., ЛССР

Абрамова Ефросинья

Васильевна

(30 окт 1928).

Абрамова Мария Васильевна

Жейкари, Тилжайская, Абреньский р-н., ЛССР

Абрамова Мария Ивановна

(1916). Печки, Печерский р-н, ЭССР.

Отправлены: 22.03.1944 Временно

останавливались у настоятеля Покровской церкви о.Григория.

Абрамова Светлана

(1941). Печки, Печерский р-н, ЭССР.

Отправлены: 22.03.1944 Временно останавливались у настоятеля Покровской церкви о.Григория.

Абронов Михаил

(1943). Отправлены: в Skīvēri, Veibānu krejotava.

Авдюкевич Виктор

Индра, Краславский р-н, ЛССР. 25.08.1943 угнан в лагерь.

Авдюкевич Мария

Индра, Краславский р-н, ЛССР. 25.08.1943 угнана в лагерь.

Аверченко Михаил

(1938). Боровые, Истренская волость, ЛССР. Отправлены: в Сигулда. В конце сентября 1943 г. направлена в приют.

Аверченко Пелагея Ивановна

Слобода, Истрская, Лудзенский р-н., ЛССР

Авраам Вернер

(1927-20.02.1942). Фюрт, Германия. Депортирован в Ригу 27.11.1941. Убит в Саласпилсе.

Авсеев Николай

(1930). Отправлены: 01.04.1943 в Валк, Valli t. 41. В Социальный департамент.

Авсеева Анна

Отправлены: 01.04.1943 в Валк, Valli t. 41. В Социальный департамент.

Авсеева Нина

(1931). Отправлены: 01.04.1943 в

Валк, Valli t. 41. В Социальный департамент.

Авсюк Антон Игнатьевич

Отправлены: 24.10.1943 в Рига, ул.Антонинская, 26, кв.7. К профессору Карлсон. 26.08.1943 угнан вместе с матерью.

Авсюк Ядвига

(1934). Резекне, ЛССР.

Авсюков Владимир

(1932). Отправлены: 24.08.1943 в Rembates pag., Jaunsvelmji. K Zālītis Mārtiņš.

Авсюкова Елена

(1933). Отправлены: 25.10.1943 в Kalnezeru приют.

Авсюкова Ядя

(1938). Отправлены: 25.10.1943 в Kalnezeru приют.

Агапов Константин Степанович

(1882). Луга, РСФСР. Отправлены: в Рига, М.Горная, 13.

Агапова Таисия

(1903). Луга, РСФСР. Отправлены: 17.12.1943 в Рига, М.Горная, 13.

Адаменс Альберт Михайлович

Рига, ЛССР.

Адамович Таиса Иосифовна

Росица, Освейский р-н, БССР.

Адамовская Василина

(1929). Отправлены: в Люблин.

Адамовская Зинаида

(1935). Отправлены: 29.07.1943 в Rembates pag., Kārji. K Anna Ozols.

Адамовская Надежда Ивановна

(1932). Отправлены: в Tīnuži, Neilantes. K Kārlis Grīners. Меня выбрал хозяин латыш. Он привез меня и ещё двоих детей на свой хутор «Нейланты», где мы и жили в качестве рабочей силы. Я и коров доила, и огороды полола, и в доме убиралась. Хозяин не обращал на нас внимания, а вот хозяйка с трудом нас переносила и была очень злой. 1934 г.р. (?).

Адамовская Ольга Алексеевна

(1889).

Адамовская Таисия Ивановна

(1927). Освея, БССР. Отправлены: 12.02.1944 в Рига, Šķīrotava. Работала уборщицей. В Саласпилсе была недолго, может, недели четыре. Потом молодежь, человек 300, перевезли под Новгород. Там мы валили лес, некоторые строили дорогу. На лесоповале мы работали с апреля по август 1943.

Но началось наступление русских, и нас снова перевезли в Саласпилс. Из 300 человек в живых осталось меньше половины. Голодали, ели траву и уми- рали. В Саласпилсе я была до сентября 1943. Потом нас снова погрузили в «телятники» и повезли в Германию.

Адамовский Владимир Иванович

(1924). Отправлены: Рига, Šķīrotava.

Адамовский Иван

(1893).

Адамсон Карлис

Валмиерский р-н, ЛССР. Отправлены: 24.07.1944 в Нейенгамм.

Адлер Лотте

(?-сен.44). Мюнхен, Германия. Убит в Саласпилсе.

Айсманн Герман

(1925-1941/44). Кельн, Германия.

Убит в Саласпилсе.

Айшпур Ванда Луциановна

(1941-1943). Ливчаны, Краславский р-н, ЛССР. Угнана 25 августа 1943 г. Умерла в лагере.

Айшпур Вероника

(1923). Ливчаны, Краславский р-н, ЛССР. Угнана 25 августа 1943 г.

Возраст примерный. Из Саласпилса отправлены в Германию.

Акатов Алексей

(17 янв 1905). Отправлены: 18.08.1944 из Саласпилса в Таллин (Эстония) для отправки в Германию.

Акашева Ольга Ивановна

Рейки, Бригская волость, Лудзенский р-н., ЛССР.

Акильченко Анастасия

Алексеевна

Истрская, Лудзенский р-н, ЛССР.

Акимов Василий

(1929). Отправлены: 09.10.1943 в Rankas pag., Jaunrozās.

Акимов Витя

(1938). Отправлены: 17.07.1943 в Рига, Aizsargu iela 44-18. К Стриво Александра.

Акимов Петр

(20 июл 1929). Отправлены: 07.10.1943 в Vidrižu pag., Mētras.

Акимова Варвара

(1893). Отправлены: 1943 в Саул-красты.

Акимова Вера

(1934). Отправлены: 17.07.1943 в Рига, Aizsargu iela 44-18. К Стриво Александра.

Акимова Люба

(1940). Отправлены: 17.07.1943 в Рига, Aizsargu iela. K Jansons.

Акимова Мария

(1921). Отправлены: 07.10.1943 в Vidrižu pag., Kalu-Enne.

Акимова Мария

(21 апр 1924). Карачева, Брянский р-н, РСФСР. Отправлены: 10.01.1944 в Svētes pag., Galīņu m. K Jānis Līns.

Акимова Серафима

(15 апр 1915). Отправлены: 07.10.1943 в Vidrižu pag., Mētras.

Акимова Татьяна

(1882). Отправлены: 08.10.1943 в Rankas pag., Jaunrozās.

Акимова Татьяна

(1886). Отправлены: 07.10.1943 в Vidrižu pag., Kalu-Enne.

Акмэнс Имант Андреевич

усад. Ажес, Ляудонская, Мадонский р-н, ЛССР. Отправлены: Маутхаузен.

Аксенов Анатолий

(1938). Смоленская обл., РСФСР. Отправлены: в Strazdes pag., Skujas.

Аксенов Виктор

(1932). Смоленская обл., РСФСР. Отправлены: в Strazdes pag., Skujas.

Аксенов Иван

(1928). Смоленская обл., РСФСР. Отправлены: в Strazdes pag.

Аксенов Петр

(1936). Смоленская обл., РСФСР. Отправлены: в Strazdes pag., Skujas.

Аксенова Анна

(1930). Смоленская обл., РСФСР. Отправлены: в Strazdes pag.

Аксенова Наталия

(1905). Смоленская обл., РСФСР. Отправлены: в Strazdes pag., Skujas.

Александров Алексей Иванович

Рейки, Бригская волость, Лудзенский р-н, ЛССР

Александров Геня

(1938-23.04.1943).

Александров Николай

(1936). Отправлены: 24.08.1943 в Rembates pag., Daugaviņas. K Grīslis Rudolfs.

Александров Юрий

(1939). Отправлены: 16.04.1943 в Рига, Gregori iela 7-2. К Николай Иванов. Увезен из лагеря в монастырь. Рига, ул. Кр. Барона, 126.

Александрова Елизавета**Владимировна**

(19 ноя 1912). Гомель, БССР. Отправлены: в Рига, Гребенщиковская община.

Александрова Ирина Ефимовна

Рейки, Бригская волость, Лудзенский р-н, ЛССР

Александрова Любовь**Васильевна**

(1886). Гомель, БССР. Отправлены: в Рига, Гребенщиковская община.

Александрова Наталия**Николаевна**

(8 сен 1918). Новгородский р-н, Ленинградская обл., РСФСР. Отправлены: 22.12.1943 в Kandavas pag., Šķūtes.

Александрова Ольга Николаевна

(9 авг 1920). Новгородский р-н, Ленинградская обл., РСФСР. Отправлены: 22.12.1943 в Kandavas pag., Šķūtes.

Александрова Ольга

(1928). Луга, РСФСР. Отправлены: 20.10.1943 в Рига, Дерптская, 73.

Александрович Петерис

(24 май 1923). Отправлены: 25.08.1944 в лагерь Мурру (Эстония) для отправки в Штуттгоф.

Алексеев ?

(1872-1943 (?)). Возраст около 70-и лет, глухой. Был заключен в лагерь за прослушивание радио.

Алексеев Александр Алексеевич

(1879). Гачки, Дновский р-н, Ленинградская обл., РСФСР. Отправлены: в Aizkraukles pag., Zemeši.

Алексеев Василий Васильевич

Рига, ЛССР. Отправлены: Штуттгоф.

Алексеев Василий

(21 авг 1921). Отправлены: 25.08.1944 в лагерь Мурру (Эстония) для отправки в Штуттгоф.

Алексеев Иван Алексеевич

(1870). Мечкино, Порховский р-н, Псковская обл., РСФСР. Отправлены: 09.02.1944 в Рига, Юглас мануфактура. Угнан с семьей.

Алексеев Константин Захарович

(5 янв 1928). Отправлены: 24.08.1943 в Rembates pag., Strautiņi. K Altars Jānis.

Алексеев Кришс

(17 сен 1897). Отправлены: 18.08.1944 из Саласпилса в Таллин (Эстония) для отправки в Германию.

Алексеев Николай

Секирки, Пожеревицкий р-н, Ленинградская обл., РСФСР. Отправлены: 1943 в Ogres pag., Mauriņi, Baltava. K A.Griga.

Алексеев Павел

(28 янв 1910). Отправлены: 18.08.1944 из Саласпилса в Таллин (Эстония) для отправки в Германию.

Алексеев Петр

(10 мар 1905). Отправлены: 18.08.1944 из Саласпилса в Таллин (Эстония) для отправки в Германию.

Алексеев Сергей

(5 дек 1925). Отправлены: 18.08.1944 из Саласпилса в Таллин (Эстония) для отправки в Германию.

Алексеев Янис

(1885). Отправлены: 18.08.1944 из Саласпилса в Таллин (Эстония) для отправки в Германию.

Алексеева Анастасия

(1898). Отправлены: в Aizkraukles pag., Zemeši.

Алексеева Антония

(1936). Отправлены: 23.12.1943 в приют Дубулты.

Алексеева Екатерина

Страуя, ЛССР. Вместе с семьей угнаны в августе 1943 г. Урожденная Егорченко.

Алексеева Мария

Карсава, ЛССР. 25.08.1943 угнана в лагерь вместе с сыном.

Алексеева Татьяна

д. Бабанова. Отправлены: 18.05.1944 в Литва, Биржай, к Df. Ustuki. Сын Димитрий, муж Иван Семенович.

Алеников Яков

(23 май 1921). Отправлены: 18.08.1944 из Саласпилса в Таллин (Эстония) для отправки в Германию.

Алехнович Валентина

(1929). Отправлены: 24.08.1943 в Rembates pag., Lauri. K Barševskis Jānis.

Алехнович Вацлав

(1935). Отправлены: 22.04.1943 в Рига, Гертрудинская, 10/12-2. К Петрова Агафья.

Алехнович Виктор

(1932). Отправлены: 01.10.1943 в Kastrānes pag., Strautnieki, Kastrāne.

Алехнович Константин

(1933). Отправлены: 08.10.1943 в Kastrānes pag., Lejasbraslas, Kastrāne.

Алехнович Михаил

(1931). Отправлены: 24.08.1943 в Rembates pag., Celmīņi. K Avotiņš Jānis.

Алехнович Никодим

(1931). Отправлены: 24.04.1943 в Социальный департамент.

Алехнович Сергей

(1931). Отправлены: 01.10.1943 в Suntažu pag., Lauri.

Алехнович Юзефа

(1906). Отправлены: 17.03.1943 в Люблин.

Алешин Виктор Федорович

(1933). Шарихина, Болховский р-н, Орловская обл., РСФСР. Отправлены: 16.10.1943 в Рига, ул. Слокас, 38-17.

Алешин Николай Федорович

(1935). Шарихина, Болховский р-н, Орловская обл., РСФСР. Отправлены: 16.10.1943 в Рига, ул. Слокас, 38-17.

Алешин Федор Тарасович

(1907). Шарихина, Болховский р-н, Орловская обл., РСФСР. Отправлены: 16.10.1943 в Рига, ул. Слокас, 38-17.

Алешина Александра Федоровна

(1937). Шарихина, Болховский р-н, Орловская обл., РСФСР. Отправлены: 16.10.1943 в Рига, ул. Слокас, 38-17.

Алешина Анна Федоровна

(1932). Шарихина, Болховский р-н, Орловская обл., РСФСР. Отправлены: 16.10.1943 в Рига, ул. Слокас, 38-17.

Алешина Ольга Федоровна

(1912). Шарихина, Болховский р-н, Орловская обл., РСФСР. Отправлены: 16.10.1943 в Рига, ул. Слокас, 38-17.

Алфимова Елизавета Ивановна

(1878). Лисичанск, Донбасс, УССР. Отправлены: в Рига, Lienes 14-5.

Алфимова Надежда Дмитриевна

(8 янв 1928). Лисичанск, Донбасс, УССР. Отправлены: в Рига, Lienes 14-5.

Альябашев Василий

(1935). Луга, РСФСР. Отправлены: 20.10.1943 в Lein str. 25. Работала на Дерптской, 73.

Альябашева Мария

(1902). Луга, РСФСР. Отправлены: 20.10.1943 в Lein str. 25.

Амальченко Антонина

(1930). Отправлены: в Ādaži pag., Garkalne. Дата рождения примерная.

Амальченко Вера

(1930). Отправлены: в Ādaži pag., Garkalne. Дата рождения примерная.

Амбразевич Клавдия

Россоно р-н, РСФСР. Отправлены: 18.05.1944 в Bilskas pag., Ratnieki. Сын Геннадий Петрович, 1929.

Амбросов Трофим А.

Люлишки, Вышковская, Даугавпилский р-н, ЛССР.

Амбросов Ульчи Алистратович

Даугавпилс, ЛССР.

Амбросова Ксения Архиповна

Люлишки, Вышковская, Даугавпилский р-н, ЛССР.

Амбросова Сиклитера**Никифоровна**

Люлишки, Вышковская, Даугавпилский р-н, ЛССР.

Амельченко Александр

(1940). Отправлены: 19.04.1943 в Рига, Мельничная, 107-12. К Игнатьева Татьяна. Увезен из лагеря в монастырь. Рига, ул. Кр. Барона, 126.

Амельченко Антонина

(1938). Отправлены: 19.04.1943 в Рига, Baložu iela 19-3. К Иннус Мирдза. Увезен из лагеря в монастырь. Рига, ул. Кр. Барона, 126.

Амельченко Валентина

(1936). Отправлены: 22.04.1943 в Рига, M. Riepa ielā 6-1. К Бужинская Моника.

Амельченко Владимир

(1932). Отправлены: 1943 в Ikšķiles pag.

Амельченко Евдокия

Отправлены: 28.03.1944 в Рига. Родное село было сожжено, а ее отец Федор Николаевич Лукашенок расстрелян. Майю и ее 4-летнего брата увезли в Саласпилс, а оттуда в приют Дубулты.

Амельченко Евфросинья

Отправлены: 01.03.1944 в Люблин.

Амельченко Игнатий

Отправлены: 28.03.1944 в Рига.

Амельченко Константин**Игнатьевич**

(1940). Зулово, Дриссенский р-н, Витебская обл., БССР.

Амельченко Терентий

Отправлены: 01.03.1944 в Люблин.

Амолинш Петр

(1898). Отправлены: 07.10.1943 в Vidrižu pag., Nūškās.

Амосов Евгений

(1940). Отправлены: в Рига, Teātra iela 1-14. К Згуромали Клавдия.

Амосов Федор

(1937). Отправлены: в Рига, Teātra iela 1-14. К Згуромали Клавдия.

Андж Александр Донатович

Викснас волость, Абренский р-н, ЛССР.

Андрасова Степанида**Алексеевна**

Вилянская, Резекненский р-н, ЛССР.

Андреев Анатолий

(1938). Отправлены: 21.10.1943 в Roražu pag., Melmugas.

Андреев Борис

(1940). Любань, Тосненский р-н, Ленинградская обл., РСФСР. Отправлены: 15.10.1943 в Stendes pag., Stende, Kamnieku m.

Андреев Василий Андреевич

(21 мар 1913). Любань, Тосненский р-н, Ленинградская обл., РСФСР. Отправлены: 14.10.1943 в Zentenes pag., Kamniekos, Kandava.

Андреев Владимир Васильевич

(5 авг 1941). Отправлены: 22.02.1944 в Zentenes pag., Kamniekos, Kandava.

Андреев Геннадий Васильевич

(4 фев 1944). Отправлены: 22.02.1944 в Zentenes pag., Kamniekos, Kandava.

Андреев Ефим

(12 янв 1905). 25.08.1944 в лагерь Мурру (Эстония) для отправки в Штуттгоф.

Андреев Иван

(6 янв 1905). 18.08.1944 из Саласпилса в Таллин (Эстония) для отправки в Германию.

Андреев Иван

(15 дек 1914). 18.08.1944 из Саласпилса в Таллин (Эстония) для отправки в Германию.

Андреев Кузьма

(2 ноя 1910). 18.08.1944 из Саласпилса в Таллин (Эстония) для отправки в Германию.

Андреев Николай

(7 май 1939). Отправлены: 21.10.1943 в Roražu pag., Melmugas.

Андреева Александра

(1940). Отправлены: в Германию осенью 1944 г.

Андреева Анастасия

(21 дек 1906). Отправлены: 21.10.1943 в Roražu pag., Melmugas.

Андреева Анна

(24 ноя 1914). Отправлены: 21.10.1943 в Roražu pag., Jaunturībās.

Андреева Валентина

(1929). Любань, Тосненский р-н, Ленинградская обл., РСФСР. Отправлены: 15.10.1943 в Stendes pag., St.Stende, Kamnieku m.

Андреева Валентина

(18 мар 1940). Отправлены: 21.10.1943 в Roražu pag., Jaunturībās.

Андреева Евгения

(27 сен 1936). Отправлены: 21.10.1943 в Roražu pag., Jaunturībās.

Андреева Лидия Васильевна

(1904). Любань, Тосненский р-н, Ленинградская обл., РСФСР. Отправлены: 15.10.1943 в Stendes pag., St.Stende, Kamnieku m.

Андреева Нина Семеновна

(25 апр 1932). Любань, Тосненский р-н, Ленинградская обл., РСФСР. Отправлены: 15.10.1943 в Stendes pag., St.Stende, Kamnieku m.

Андреева Нина

(1921). Отправлены: 22.02.1944 в Zentenes pag., Kamniekos, St.Kandava.

Андреева Татиана

(6 янв 1863). Отправлены: 21.10.1943 в Roražu pag., Melmugas.

Андрианов Виктор

(1939). Луга, Ленинградская обл., РСФСР. Отправлены: 20.10.1943 в Рига, ул. Школьная, 79.

Андрианов Николай

(1904). Луга, Ленинградская обл., РСФСР. Отправлены: 20.10.1943 в Рига, ул. Школьная, 79.

Андрианова Ирина

(1929). Луга, Ленинградская обл., РСФСР. Отправлены: 20.10.1943 в Рига, ул. Школьная, 79. Работала на Дертская, 73.

Андроненков Алексей

(15 ноя 1931). Отправлены: 12.06.1943 в Platones pag., Butulī. Режицкий карантин.

Андроненков Василий

(1934). Отправлены: 12.06.1943 в Platones pag., Butulī. Режицкий карантин.

Андроненков Василий

(15 сен 1931). Отправлены: 12.06.1943 в Platones pag., Ziediņos. Режицкий карантин.

Андроненков Михаил

(1936). Отправлены: 12.06.1943 в Platones pag., Butulī. Режицкий карантин.

Андроненков Никанор

(7 мар 1893). Отправлены: 12.06.1943 в Platones pag., Butulī. Режицкий карантин.

Андроненкова Агафья

(1893). Отправлены: 12.06.1943 в Platones pag., Ziediņos. Режицкий карантин.

Андрукович Юзеф

(1879). Отправлены: 26.10.1943 в Madlienas pag., Sņiķeros.

Андруковская Гунета

(1895). Отправлены: 26.10.1943 в Madlienas pag., Sņiķeros.

Андрушенко Анна

В лагере была арестована по доносу Киберсен 3.

Андрущенко Евфросинья

(16 авг 1920). Маркова, Освейский р-н, Витебская обл., БССР. Отправлены: в Рига, Vašingtona laukums 3-9.

Андшанс Доминик

Краславский р-н, ЛССР. 25.08.1943 угнан в Саласпилс.

Андшанс Юлия

Краславский р-н, ЛССР. 25.08.1943 угнан в Саласпилс.

Анисимов Александр**Дмитриевич**

(1893). Освейский р-н, Витебская обл., БССР. Отправлены: 15.11.1943 в Laucienes pag., богадельня.

Анисимова Федосья

(1934). Освейский р-н, Витебская обл., БССР. Отправлены: 15.11.1943 в Zaļeniuku pag., Lielgeriņos.

Анисов Толя

(1937). Отправлены: 1943 в Ogresgalas pag., Tisās, St.Ķegums.

Анисова Люба

(1930). Отправлены: 1943 в Ogresgalas pag., Tisās, St.Ķegums.

Анисова Феодосия

(1908). Отправлены: 31.05.1943 в Ogres pag., Cēsu apr., Kaķeņi. К Jansons Jānis.

Анненс Петр Янович

(1906). В июле 1944 г. увезен в Германию (Цвиберг). Пропал без вести.

Ансанс Онуфрий

Анцаны, Карсавский р-н, ЛССР. 25.08.1943 вместе с семьей в лагерь.

Антипов Владимир

(1938). Орловская обл., РСФСР. Отправлены: 16.10.1943 в Рига, ул. Слокас, 38.

Антипов Иван

(1924). Орловская обл., РСФСР. Отправлены: 16.10.1943 в Рига, ул. Слокас, 38.

Антипова Мария Никитична

(1912). Орловская обл., РСФСР. Отправлены: 16.10.1943 в Рига, ул. Слокас, 38. раб. II Арсенал, Ūdeņu iela 2.

Антипова Нина

(1942). Орловская обл., РСФСР. Отправлены: 16.10.1943 в Рига, ул. Слокас, 38.

Антонович Мальвина

(1888). Отправлены: 13.10.1943 в Kastrānes pag., Vecsirmenos.

Антонович Нина

(1931). Каширина, Освейский р-н, Витебская обл., БССР. Отправлены: 1943 в Ikšķiles pag., Gulbjos, pasts Ogrē. К Emma Eriņš.

Антонович Янис

(2 окт 1903). Отправлены: 25.08.1944 в лагерь Мурру (Эстония) для отправки в Штуттхоф.

Антонов Семен

(1935). Отправлены: 07.10.1943 в Ķeipenes pag., Grendeles.

Антонов Федор

(2 авг 1900). Отправлены: 18.08.1944 из Саласпилса в Таллин (Эстония) для отправки в Германию.

Антонова ?

Рапчинский р-н, Ленинградская обл., РСФСР. Отправлены: 1943 в Lielsvitenes pag., Kraukļu m. К Kārlis Veģis. Мать Надежды (1939 10 апр).

Антонова Анастасия

(1894). Отправлены: 07.10.1943 в Ķeipenes pag., Grendeles. Антонова Анна (1918). Отправлены: 27.04.1943 в Dreilīču pag., Sauliešos. К Arv.Saulīts.

Антонова Антонина Ивановна

Реймежи, Лиепненская, Абренский р-н, ЛССР.

Антонова Валентина

(1937). Отправлены: 19.10.1943 в Рига, Katoļu 33-40. К Владислав Ращевский. Из приюта в Дубулты.

Антонова Нина

(1903). Отправлены: в Svētes pag., Jaunuzems, stac.Viesturi. К Feodors Transs.

Антонова Римма

(1937). Отправлены: 21.04.1943 в

Рига, Gertrūdes iela 90-25. К Чучина Анна. В ноябре 1943 г. передана матери.

Антонова Феня

(Феодосия) (1942-27.04.1943). Отправлены: в Рига, Гребенщицковская община. Умерла в возрасте 10 месяцев в Гребенщицковской общине.

Анушка Янис

Трикатский р-н, ЛССР. 24.07.1944 угнан из Саласпилса в Нейгамм.

Анцан Доминик

Трикатский р-н, ЛССР. 25.08.1943 угнан вместе с семьей в лагерь.

Анцане Банюта Яновна

(8 ноя 1941). ЛССР. В августе 1943 угнана вместе со всей семьей. Оставалась в Саласпилсе до марта 1944. Потом ее удалось из лагеря выкрасть. Мать Анцане Валентина.

Анцане Валентина Никодимовна

(5 дек 1911). Анцаны, ЛССР. Депутат ВС ЛССР в 1940 г.

Анцис Индрикис

Дрицаны, ЛССР. 24.07.1944 из Саласпилса в Нейенгамм.

Апсанс-Каулиньш Артур

(2 сен 1911). 25.08.1944 в лагерь Мурру (Эстония) для отправки в Штуттхоф.

Апситис Алфред

(?-1944) Екаблилс, ЛССР. Был в группе строителей из Саласпилса на аэродроме Спилве. Угнан в Германию. Умер по пути из Нейенгамма.

Апситис Аугустс

ЛССР.

Апфель Гюнтер

(2 янв 1921). Дортмунд, Германия.

Апш Станислав

(?-1944). Ругаи, ЛССР. Расстрелян в лесу.

Арайс Карлис

Кулдига, ЛССР. Отправлены: 24.07.1944 в Нейенгамм.

Арвидсоне Ванда

Рига, ЛССР. Старшая в бараке, доносчик.

Арестов Михаил

(7 окт 1913). Отправлены: 25.08.1944 в лагерь Мурру (Эстония) для отправки в Штуттхоф.

Аржаник Александр Семенович

(3 апр 1941). Освея, Освейский р-н, Витебская обл., БССР. Отправлены: 28.04.1943 в Юрмала, Булдури,

Dārzkopības iela 5. В приют. Мать

Аржаник Мария.

Аржаник Александр

(1932). Отправлены: 17.05.1943 в Рига, Valdemāra iela 61-11. К Отто Август.

Аржаник Анатолий Семенович

(21 окт 1937). Освея, Освейский р-н, Витебская обл., БССР. Отправлены: 28.04.1943 в Юрмала, Булдури, Dārzkopības iela 5. В приют. Мать Аржаник Мария.

Аржаник Анна

(1935). Отправлены: 20.10.1943 в Babītes pag., Alstes.

Аржаник Виктор Георгиевич

(7 фев 1938). Отправлены: 1943 в Саулкрасты, приют.

Аржаник Галина

(1939). Отправлены: 1943 в Саулкрасты, приют.

Аржаник Евгений

(1935). Освея, Освейский р-н, Витебская обл., БССР. Отправлены: 28.04.1943 в Юрмала, Булдури, Dārzkopības iela 5 в приют. Мать Аржаник Мария.

Аржаник Зинаида

(2 фев 1933). Освея, Освейский р-н, Витебская обл., БССР. Отправлены: 22.04.1944 в Ikšķiles pag. Мать Аржаник Мария.

Аржаник Зинаида Ивановна

(1923). Отправлены: 19.02.1943 в Рига, Valdemāra iela 8-15.

Аржаник Иван

(1899). Отправлены: 19.02.1944 в Рига, Baltā iela 3/9. Дочь Аржаник Зинаида (1909).

Аржаник Лаврентий

(1903). Отправлены: 20.10.1943 в Babītes pag., Siliņi.

Аржаник Лидия

(1940). Отправлены: 1943 в Саулкрасты, приют.

Аржаник Мария

(1906). Освея, Освейский р-н, Витебская обл., БССР. Дети Аржаник Мария, Зинаида, Александр, Анатолий, Евгений.

Аржаник Мария

(28 фев 1943). Освея, Освейский р-н, Витебская обл., БССР.

Аржаник Мария

(1877). Отправлены: 13.10.1943 в Kastrānes pag., Dreinupos.

Аржаник Мария

(1926). Отправлены: 20.10.1943 в Babītes pag., Siliņi.

Аржаник Надежда

(1931). Отправлены: 1943 в Саулкрасты, приют.

Аржаник Нина

(1931). Отправлены: 1943 в Саулкрасты, приют.

Аржаник Ольга

(1904). Отправлены: 20.10.1943 в Babītes pag., Alstes.

Аржаник Параскева

(1890). Отправлены: 01.10.1943 в Suntažu pag., Dravniekos.

Арженик Антонина

(1909). Отправлены: 07.10.1943 в Ķeipenes pag., Jaunķīlenos. Сын Виктор 12 л.

Арламова Евгения Георгиевна

(24 дек 1918). Боровка, почт.отд. Вабале, Ликсенская, ЛССР.

Армане Гунта

(1942). Родилась в Центральной тюрьме. Из Центральной тюрьмы перевезена в лагерь осенью 1942 г.

Арманис Александр

(8 ноя 1902). Отправлены: 25.08.1944 в лагерь Мурру (Эстония) для отправки в Штуттхоф.

Армбрунн Курт

(1918-мар.1942). Дорстен, Германия. Убит в Саласпилсе.

Аронс Белла Давыдовна

(8 май 1930). Николаев, УССР.

Арсентьев Иван Арсентьевич

Луги, Вилякская, Абренский р-н, ЛССР.

Арсентьев Иван

(13 ноя 1878). Отправлены: 18.08.1944 из Саласпилса в Таллин (Эстония) для отправки в Германию.

Арсентьев Николай

(?-10.05.1944). 1944 из лагеря в Саласпилсе переведен в Центральную тюрьму. Умер в ЦТ.

Артеменок Владимир

(1937). Отправлены: 24.08.1943 в Rembates pag., Tīrumniekos. К Pētersons Jānis.

Артемьев Карлис

ЛССР. Участник латышского национального сопротивления.

Артюханова Ольга Николаевна

(20 июн 1900). Псков, РСФСР. Отправлены: 16.03.1944 в Рига, ул. Латгалес, 188, в бараки.

Арунас Валентина Викентьевна

(1920). Витебск, БССР. Отправлены: 30.09 в Рига, Parka iela 1a-19. Мать Арунас Стефания (1896).

Арунас Стефания Казимировна

(1896). Витебск, БССР. Отправлены: в Шауляй, Tilžes gatve 90. Дочь Арунас Валентина (1920).

Архипов Анатолий

(1936). Луга, РСФСР. Отправлены: 20.10.1943 Новгородская ул. 37. Работает на ул. Дерптская, 73.

Архипова Клавдия

(1911). Луга, РСФСР. Отправлены: 20.10.1943 Новгородская ул. 37. Работает на ул. Дерптская, 73.

Асесоров Виктор

(1933). Отправлены: 26.06.1943 в Kalnciema pag., Eglīt-Kažu m. K.A.Egle.

Асесоров Леон

(1893). Отправлены: 26.06.1943 в Kalnciema pag., Eglīt-Kažu m. K.A.Egle.

Асесоров Николай

(1931). Отправлены: 28.04.1943 в Рига, Avotu iela 53/55-6. К Матвеева Степанида.

Асесорова Александрина

(1869). Отправлены: 01.10.1943 в Suntažu pag., Pilskalnā.

Асесорова Валентина

(1942). Отправлены: 26.06.1943 в Kalnciema pag., Eglīt-Kažu m. K.A.Egle.

Асесорова Евдокия

(1907). Отправлены: 26.06.1943 в Kalnciema pag., Eglīt-Kažu m. K.A.Egle.

Асесорова Елена

(1938). Отправлены: 26.06.1943 в Kalnciema pag., Eglīt-Kažu m. K.A.Egle.

Асока Анна

Отправлены: в Rembates pag., Siļķeni, p.p. Seeduļgrava. Мать Асоки Виктора 3 лет.

Астапкевич Бронислава

(1930). Отправлены: в Люблин.

Астапкевич Варвара

(1908). Освея, Освейский р-н, Витебская обл., БССР. Отправлены: в Люблин.

Астапкевич Виктор

(1941-18.04.1943). Освея, Освейский р-н, Витебская обл., БССР. Скончался в Саласпилсе.

Астапкевич Димитрий

Освея, Освейский р-н, Витебская обл., БССР. Отправлены: в Daugavpils, Viestures iela 77-5.

Астапкевич Зося

(1937). Саря, Дриссенский р-н, Витебская обл., БССР. Отправлены: 01.03.1944 в Ikšķiles pag.

**Астапкевич Любовь Дмитриевна**

(1940). Отправлены: 16.04.1943 в Рига, ул. Стрелниеку, 13-18. К Скоморовская Амалия. Отец Астапкевич Димитрий в Двинске.

Астапкевич Надежда

(1937). Отправлены: 16.04.1943 в Рига, Lāčplēša iela 112a-16. К G.Eks. Увезена из лагеря в монастырь. Рига, ул. Кр. Барона, 126.

Астафьев Николай Алексеевич

(1900). Новгород, Новгородская обл., РСФСР. Отправлены: в Bēgzes pag., Jelgavas apr., Rengas. К Ed.Jaņa d. Knoch.

Астафьева Анна Ильинична

(3 мая 1903). Новгород, Новгородская обл., РСФСР. Отправлены: в Рига, Мельничная ул 53-5. К Шрам. Муж Астафьев Николай (1900).

Асташкова Анна Савельевна

Савна, Силаянская, Резекненский р-н, ЛССР.

Асташкова Доминика**Афанасьевна**

Савна, Силаянская, Резекненский р-н, ЛССР.

Астукевич Анна

(1913). Витебская обл., БССР. Отправлены: в Люблин. Дети Астукевич Валентина и Лида.

Астукевич Валентина

(1932). Витебская обл., БССР. Отправлены: 19.01.1944 в Рига, Артиллерийская ул. 71-6. К Елизавета Сергеевна Оберт. Мать Астукевич Анна.

Астукевич Иосиф Адамович

Себеж, Себежский р-н, Великолукская обл., РСФСР.

Аталс Фрицис

(26 июня 1904). Отправлены: 25.08.1944 в лагерь Мурру (Эстония) для отправки в Штуттхоф. Арестован и заключен в Саласпилс в 1944 г. Пропап без вести.

Аугсткалнс ?

ЛССР. Участник латышского национального сопротивления. Убит в лагере.

Аузиньш Янис

Смилтене, ЛССР. Отправлены: 24.07.1944 в Нейенгамм.

Аумейстерс Альфред

Мазсалаца, ЛССР. Отправлены: 24.07.1944 в Нейенгамм.

Аустриньш Янис

(11 сен 1903). Отправлены: 25.08.1944 угнан из Саласпилса в лагерь Мурру (Эстония) для отправки в Штуттхоф.

Аустриня Констанция

Член подпольной группы. Из Саласпилса угнана в Бельзен.

Афанасьев Марк

(25 мар 1915). Отправлены: 18.08.1944 из Саласпилса в Таллин (Эстония) для отправки в Германию.

Афанасьева Зина

(1938). Отправлены: 01.10.1943 в Suntažu pag., Puriņos. К Teodors Kļaviņš. Мать Афанасьева Лида.

Афанасьева Лида

(1914). Отправлены: 01.10.1943 в Suntažu pag., Puriņos. К Teodors Kļaviņš. Дочь Афанасьева Зина (1938).

Афонина Анна Ивановна

(5 июл 1939). Лисина, Ленинградская обл., РСФСР. Отправлены: 28.03.1944 в Рига, ул. Двинская, 6, в приют.

Ахильченко Анастасия**Алексеевна**

Грейданы, Истрская, Лудзенский р-н, ЛССР.

Ахиченок Михаил

(8 сен 1910). Отправлены: 25.08.1944 в лагерь Мурру (Эстония) для отправки в Штуттхоф.

Ашакс ?

Ледурга, ЛССР. Полицейский в лагере. Избивал заключенных, доносчик.

Ашурок Надежда

(1938). Отправлены: 16.04.1943 в Рига, Merkeļa iela 19-30. К Вера Тобульская. Увезен из лагеря в монастырь. Рига, ул. Кр. Барона, 126.

Ашурок Нина

(1939-12.04.1943).

Ашурок Петр

(1937). Отправлены: 16.04.1943 в Рига, Псковская ул.26-8. К Поталуи.

Увезен из лагеря в монастырь. Рига, ул. Кр. Барона, 126.

Ашурок Тамара

(1941-12.04.1943).

Бабанов Федор

(1890). Отправлены: 26.10.1943 в Madlienas pag., Gravās.

Бабанова Василиса

(1923). Отправлены: 26.10.1943 в Madlienas pag., Vilkos.

Бабанова Евгения

(1930). Отправлены: 26.10.1943 в Madlienas pag., Auziņas.

Бабанова Зинаида

(1939). Отправлены: 26.10.1943 в Madlienas pag., Straumenos.

Бабанова Наталия

(1889). Отправлены: 26.10.1943 в Madlienas pag., Auziņas.

Бабанова Нина

(1937). Отправлены: 06.04.1943 в Ikšķiles pag.

Бабков Лаврентий

(1864). Отправлены: 31.03.1944 в Strazdes pag., Laukzīles, Kandava.

Бабков Николай

(1942). Отправлены: 31.03.1944 в Strazdes pag., Laukzīles, Kandava.

Бабков Яков

(1943). Отправлены: 16.10.1943 в Kārdzabas pag., Ratūlēs, Kārdzaba. Возраст 8 мес.

Бабкова ?

(1913). Отправлены: 17.08.1943 в Kārdzabas pag., Austraskalna m., Cesvaine (pie Madonas). К Ozoliņš.

Бабкова Галина

(1935). Отправлены: 16.10.1943 в Kārdzabas pag., Ratūlēs, Kārdzaba.

Бабкова Евдокия

(1906). Отправлены: 16.10.1943 в Kārdzabas pag., Ratūlēs, Kārdzaba.

Бабкова Ксения Афанасьевна

(25 фев 1911). Отправлены: 31.03.1944 в Strazdes pag., Laukzīles, Kandava.

Бабкова Мария

(1939). Отправлены: 31.03.1944 в Strazdes pag., Laukzīles, Kandava.

Бабкова Нина

(1938). Отправлены: 31.03.1944 в Strazdes pag., Laukzīles, Kandava.

Бабкова Татьяна

(1933). Отправлены: 16.10.1943 в Kārdzabas pag., Liekumos, Kārdzaba. K Feodors Stiprais.

Бабок Михалина

(1934). Колхоз «Червеная заря», Серянск, Дриссенский р-н, БССР. Отправлены: в Рига, ул. Юмарас, 4. В приют. Родители умерли.

Бабок Сабина

(1933). Колхоз «Червеная заря», Серянск, Дриссенский р-н, БССР. Отправлены: в Рига, ул. Юмарас, 4. В приют. Родители умерли.

Бабрис Степан

(1915). Отправлены: 25.08.1944 в лагерь Мурру (Эстония) для отправки в Штуттгоф.

Баев Алексей

(2 июл 1935). Отправлены: 28.01.1944 в Slampes pag., Vairogi.

Баев Виктор

(24 янв 1940). Отправлены: 28.01.1944 в Slampes pag., Vairogos.

Баева Елена

(22 июл 1910). Орловская обл., РСФСР. Отправлены: 28.01.1944 в Slampes pag., Vairogos. Дети Баев Алексей, Виктор и Лидия.

Баева Лидия

(9 май 1932). Отправлены: 28.01.1944 в Slampes pag., Vairogos.

Баерман Генри

(18 дек 1922). Зиммерн, Германия.

Баженова Александра

(1925). Отправлены: 31.05.1943 в Taurkalnes pag., Vecdižums. K Marija Karlsons.

Баженова Анфиса

(1937). Отправлены: 21.04.1943 в Рига, Dagdas iela 3-16. К Колесникова Антония.

Баженова Валентина

(1938). Отправлены: 21.04.1943 в Рига, Lāčrīša iela 116-16. К Егорова Елена. Увезена из лагеря в монастырь. Рига, ул. Кр. Барона, 126.

Базена Бронислав

(1936). Отправлены: 22.04.1943 в Рига, Садовниковская ул. 17-22. К Ковос Прасковья.

Базок Нина

(1936). Отправлены: 24.08.1943 в Rembates pag., Cēlājos. K Saulītis Minna.

Байков Александр

(10 мар 1941). Отправлены:

30.07.1943 в Юрмала, Булдури, Dārzkorības iela 5. В приют. 26 мая прибыли из Стренчи.

Байков Алексей

(1875). Освейский р-н, БССР. Отправлены: 28.03.1944 в Рига, ул. Двинская, 6, в приют.

Байков Бронислав

(1925). Великокино, Кингисепский р-н, Ленинградская обл., РСФСР. Отправлены: в Рига, Витебская ул., 21-2. Мать Байкова Евдокия.

Байков Василий

(6 июл 1907). Отправлены: 18.08.1944 из Саласпилса в Таллин (Эстония) для отправки в Германию.

Байков Владимир

(1937). Отправлены: 30.07.1943 в Юрмала, Булдури, Dārzkorības iela 5. В приют. 26 мая прибыли из Стренчи.

Байков Ларион Алексеевич

Новины, Резекненский р-н, ЛССР.

Байков Михаил

(1931).

Байков Олег

(1933). Великокино, Кингисепский р-н, Ленинградская обл., РСФСР. Отправлены: в Рига, Витебская ул., 21-3. Мать Байкова Евдокия.

Байков Петр

(16 янв 1915). Отправлены: 18.08.1944 из Саласпилса в Таллин (Эстония) для отправки в Германию.

Байкова Анна Александровна

(1928). Барсуки, Пыталовский р-н, Псковская обл., РСФСР.

Байкова Галина

(1941). Отправлены: 30.07.1943 в Юрмала, Булдури, Dārzkorības iela 5. В приют. 26 мая прибыли из Стренчи.

Байкова Евдокия

(1896). Великокино, Кингисепский р-н, Ленинградская обл., РСФСР. Отправлены: в Рига, Витебская ул., 21-1. Дети Байковы Бронислав и Олег.

Байкова Евдокия

(1883). Освейский р-н, БССР. Отправлены: 28.03.1944 в Рига, ул. Двинская, 6, в приют.

Байкова Женья

(1937). Отправлены: 30.07.1943 в Юрмала, Булдури, Dārzkorības iela 5. В приют. 26 мая прибыли из Стренчи.

Байкова Леонтина

(1938). Отправлены: 24.08.1943 в

Rembates pag., Liepkalnos. K Lapiņš Jānis.

Байкова Мальвина

Станиславовна
(1907). Отправлены: 30.07.1943 в Юрмала, Булдури, Dārzkorības iela 5. В приют. 26 мая прибыли из Стренчи.

Байкова Мария

(1929). Отправлены: 20.10.1943 в Babišes pag., Dūšejī.

Байкова Мария

(1936). Отправлены: 30.07.1943 в Юрмала, Булдури, Dārzkorības iela 5. В приют. 26 мая прибыли из Стренчи.

Байкова Нина

(1936). Отправлены: 30.07.1943 в Юрмала, Булдури, Dārzkorības iela 5. В приют. 26 мая прибыли из Стренчи.

Байкова Нюра

(1939). Отправлены: 30.07.1943 в Юрмала, Булдури, Dārzkorības iela 5. В приют. 26 мая прибыли из Стренчи.

Байсупова Альфия

(1934). Любань, Красногвардейский р-н, Ленинградская обл., РСФСР. Отправлены: 10.10.1943 в Strazdes pag., Alterheim. В приют.

Байсупова Анна Михайловна

(1902). Любань, Красногвардейский р-н, Ленинградская обл., РСФСР. Отправлены: 10.10.1943 в Strazdes pag., Alterheim. В приют.

Байсупова Анна

(1936). Любань, Красногвардейский р-н, Ленинградская обл., РСФСР. Отправлены: 10.10.1943 в Strazdes pag., Alterheim. В приют.

Баккал Анна Савельевна

(1887). Царское Село, РСФСР. Отправлены: 16.12.1943 в Baldone, Vilken-Grundens, Daugavpils iela 6.

Бакша Августина

Отправлены: 16.02.1944 в Daugavpils, Рижская ул., 71-73.

Бакша Леонид

(1936). Павлюки, Дриссенский р-н, БССР. Отправлены: 1943 в Рига, ул. Юмарас, 4. В приют. Мать Бронислава.

Бакшиш ?

(?-1944). Рига, ЛССР. Была в заключении 3 года, расстреляна в лагере.

Балалаев Сидор Кузьмич

Костюки, Резекненский р-н, ЛССР.

Балахонова Марфа Степановна

(1898). Чухраи, Суземский р-н, Орловская обл., РСФСР. Отправлены:

06.43 в Рижскую городскую больницу.

Балашева Валентина

(1933). Отправлены: 1943 в Kastrānes pag. Возраст приблизительно.

Балашева Евфросиния

(1904). Себежский р-н, Витебская обл., БССР. Отправлены: 01.03.1944 в Salaspils pag., Lakatos.

Балашева Надежда

(1938). Отправлены: 21.04.1943 в Рига, Elvīras iela 9-1. К Рябиков Александр.

Балбек Валентина

(1941). Отправлены: 19.04.1943 в Рига, Latgales iela 76-3. К Красноперова Екатерина.

Балбек Михаил Ефимович

(1938). Отправлены: 16.04.1943 в Рига, Latgales iela 88-26. К Лебедева Александра. Мать Татьяна.

Балверс Эдгарс

(1 ноя 1924). ЛССР. 14.12.1943 РБангерскис ходатайствовал об освобождении из лагеря и зачислении в ряды латышского легиона СС.

Баленс Юлий

Цесис, ЛССР. Отправлены: 24.07.1944 в Нейенгамм.

Балодис Лина Ивановна

хут. Гечудули, Вергальская, Лиепаский р-н, ЛССР. Отправлены: Саласпилс, Штуттгоф.

Балодис Петерис

Валмиерский р-н, ЛССР. Отправлены: 24.07.1944 в Нейенгамм.

Балодис Эдуард

Бауска, ЛССР. Отправлены: 24.07.1944 в Нейенгамм.

Балодис Эрнест

(12 апр 1892). Отправлены: 18.08.1944 из Саласпилса в Таллин (Эстония) для отправки в Германию.

Балодис Якоб

Валмиерский р-н, ЛССР. Отправлены: Саласпилс, Штуттгоф.

Балодис Янис

(9 авг 1887). Отправлены: 25.08.1944 в лагерь Мурру (Эстония) для отправки в Штуттгоф.

Балодис Янис-Робертс

(8 окт 1899). Отправлены: 25.08.1944 в лагерь Мурру (Эстония) для отправки в Штуттгоф.

Балодитс Петр Петрович

Авотини, Калснавская, Мадонский р-н, ЛССР. Отправлены: Бухенвальд.

Балтайс Евдокия Ивановна

Георгиево, Вискнас волость, Абренский р-н, ЛССР.

Балткауле Леонтина Петровна**Балткаулс Алиса Яновна**

Сигулда, ЛССР. Отправлены: Равенсбрюк.

Балтруков Виктор Иванович

(1935). Дедино Отправлены: 24.08.1943 в Rembates pag., Akmeņaites. K Ustinovs Jāzeps. Мать Анна.

Балтрукова Аля

(1935). Скробово, Ляховская волость, Себежский р-н, Калининская обл., РСФСР Отправлены: 1944 в Ikšķiles pag.

Балтрушевич Виктор

(1933). Отправлены: 24.08.1943 в Rembates pag., Duklavās. K Mellersons Pēteris.

Балтрушевич Галина

(1929). Отправлены: 24.08.1943 в Rembates pag., Sauliešos. K Sirmāis Alberts.

Балтрушевич Георгий

Отправлены: в Ogre, к Kalniņš Juris. Сестра Балтрушевич Галина.

Балтушко ?

ЛССР. Из ЦТ переведен в Саласпилс.

Балч Альфред

ЛССР. Замучен в лагере, был подпольщиком.

Бальшева Валентина

(1928). Отправлены: 08.10.1943 в Kastrānes pag., Liepās, Kastrāne.

Бальбек Александр

(1929). Отправлены: 08.10.1943 в Kastrānes pag., Jaunkautiņos, p.n. Keirēne.

Бальбек Валентина

(1941). Отправлены: 19.04.1943 Увезена из лагеря в монастырь. Рига, ул. Кр. Барона,126.

Бальбек Марк

(1905). Отправлены: 08.10.1943 в Kastrānes pag., Liepiņās, Kastrāne.

Бальбек Михаил

(1938). Отправлены: 16.04.1943 Увезен из лагеря в монастырь. Рига, ул. Кр. Барона,126.

Бальбек Пелагея

(1884). Отправлены: 01.10.1943 в Suntažu pag., Oglukalna.

Бамбалис Александр

ЛССР. Участник латышского нацио-

нального сопротивления. Р.Бангерский ходатайствовал об освобождении из лагеря.

Банденице Зента

Сламлес волость, ЛССР. В Саласпилс заключена вместе с сестрой .

Банковская Анна Герасимовна

Скрипчино, Пасинская, Лудзенский р-н, ЛССР.

Банковская Фелиция Петровна

Скрипчино, Пасинская, Лудзенский р-н, ЛССР.

Банковская Юзефа Михайловна

Скрипчино, Пасинская, Лудзенский р-н, ЛССР.

Банковский Викентий Петрович

Скрипчино, Пасинская, Лудзенский р-н, ЛССР.

Барабанова Зинаида Федоровна

(1937). Юдино, Амценский р-н, Орловская обл., РСФСР. Отправлены: 18.09.1943 в Рига, Латгальская ул. 213-4. К Мария Гейдам.

Баравскис Николай Августович

усад. Шалкас, Ляудонская, Мадонский р-н, ЛССР.

Бараненко Валентина

(1921). Рига, ЛССР. Возраст ок. 22 лет. Работала в прачечной лагеря.

Баранов Василий

(1 ноя 1916). Отправлены: 18.08.1944 из Саласпилса в Таллин (Эстония) для отправки в Германию.

Баранов Геннадий

(1929). Отправлены: 19.04.1943 в Рига, Brīvības iela 157-21. К М.Монокандилос. Мать Баранова Анна. Увезен из лагеря в монастырь. Рига, ул. Кр. Барона,126.

Баранов Игнатий Адамович

Лявзино, Пасинская, Лудзенский р-н, ЛССР.

Баранов Константин

Рига, ЛССР. Участник подпольной группы в лагере. Переведены из ЦТ в Саласпилс.

Баранов Михаил Макарович

ферма Лейдомниекки, Лейниенская, Абренский р-н, ЛССР.

Баранов Степан

(1910). Отправлены: 18.08.1944 из Саласпилса в Таллин (Эстония) для отправки в Германию.

Баранов Тимофей Макарович

хутор Лидом, Лиепненская, Абренский р-н, ЛССР.

Баранова Анна Ивановна

Рагино, Извалтская, Даугавпилский р-н, ЛССР.

Баранова Анна

(1934). Отправлены: в Ogresgalas pag. Мать Баранова Анна.

Баранова Зоя Емельяновна

Вьдри, Бригская волость, Лудзенский р-н, ЛССР.

Баранова Люба

(1940). Отправлены: в Ogresgalas pag. Мать Баранова Анна.

Баранова Нина Владимировна

(1879). Витебск, БССР. Отправлены: 27.11.1943 в Рига, ул. Двинская, 6, в приют.

Баранова Мария Александровна

Лейдуни, Лиепненская, Абренский р-н, ЛССР.

Барановская Надежда

(1934). Отправлены: 13.10.1943 в Kastrānes pag., Zušos.

**Барановская Ольга**

(1904). Отправлены: 13.10.1943 в Kastrānes pag., Zušos.

Барановская Эмилия Антоновна

Серутево, Пасинская, Лудзенский р-н, ЛССР.

Барановская Янина Степановна

Лявзино, Пасинская, Лудзенский р-н, ЛССР.

Барановский Алексей

(1903). Отправлены: 13.10.1943 в Kastrānes pag., Zušos.

Барановский Викентий**Селиверстович**

Спружево, Пасинская, Лудзенский р-н, ЛССР.

Барановский Иосиф**Геранимович**

Спружево, Пасинская, Лудзенский р-н, ЛССР.

Барановский Николай

(1929). Отправлены: 13.10.1943 в Kastrānes pag., Zušos.

Барановский Петр

(1906). Бигосово, Дриссенский р-н, Витебская обл., БССР. Отправлены: в Люблин.

Баргс Адольф

Елгавский р-н, ЛССР. Отправлены: 24.07.1944 в Нейенгамм. Учитель.

Барейка Елена

(1917). Кревники, Дриссенский р-н, Витебская обл., БССР. Отправлены: в Люблин.

Барейко Валентина

(1938). Дриссенский р-н, БССР. Отправлены: 17.03.1944 в Рига, ул. Двинская, 6, в приют.

Барейко Валентина

Отправлены: 17.03.1944 в Лиепая, Aršu iela 3a, приют.

Барейко Галина

(1934). Образцово, Дриссенский р-н, БССР. Отправлены: 1943 в Рига, ул. Юмарас, 4. В приют. Мать Юстиния.

Барейко Мария

(1932). Образцово, Дриссенский р-н, БССР. Отправлены: 1943 в Рига, ул. Юмарас, 4. В приют. Мать Юстиния.

Барейко Мария

(1899). Отправлены: 17.03.1944 в Люблин.

Барейко Надежда

(1939). Дриссенский р-н, БССР. Отправлены: 17.03.1944 в Рига, ул. Двинская, 6, в приют.

Баринов Иван Александрович

Дулини, Гайгалес волость, Резекненский р-н, ЛССР.

Баринов Янис

(16 окт 1893). Отправлены: 25.08.1944 в лагерь Мурру (Эстония) для отправки в Штуттгоф.

Баринов Янис

(5 апр 1923). Отправлены: 18.08.1944 из Саласпилса в Таллин (Эстония) для отправки в Германию.

Баринова Елена

(1936). Отправлены: 20.11.1944 в Булдури приют. В лагерь пригнана вся семья из 4-х чел. Родителей немцы отправили на работы. Младший брат остался в лагере. Из Саласпилса 23.12.1943 направлена в приют Дубулты.

Баркан Алексей

(7 май 1927). Отправлены: 18.08.1944 из Саласпилса в Таллин (Эстония) для отправки в Германию.

Барлис Карлис

Вентспилс, ЛССР. Отправлены: 24.07.1944 в Нейенгамм.

Барманис Якоб

(1 окт 1889). Отправлены: 25.08.1944 в лагерь Мурру (Эстония) для отправки в Штуттхоф.

Бароха Алексей

(1931). Отправлены: 01.10.1943 в Suntažu pag., Bērziņos.

Бароха Иван

(1930). Отправлены: 19.04.1943 в Рига, Гертрудинская, 45-12. К Озолинь Тамара. Увезен из лагеря в монастырь. Рига, ул. Кр. Барона, 126.

Бароха Надежда

(1923). Отправлены: 31.05.1943 в Keiču pag., Dekmeņos, p.n. Lauleni. К Arvīds Ernesti.

Барташева Анна

Невель, Калининская обл., РСФСР. Отправлены: в Рига, Ludzas iela 83-3. Сын Владимир 11 лет.

Барташевич Вера

(1930). Освейский р-н, Витебская обл., БССР. Отправлены: в Ogresgalas pag., Zvejnieku m. (Kraštmalu m.). К Paul Braman. Отец Тимофей.

Барташевич Леонард

(1932-13.04.1943).

Барташевич Тимофей

Освейский р-н, Витебская обл., БССР. Отправлены: 23.03.1943 в Рига, Stabu iela 61-68.

Барткович Алина

(1932). Ярохи, Освейский р-н, Витебская обл., БССР. Отправлены: в Karplavas pag., Arkalnos. К Jānis Livčis.

Барткович Иосиф

(1895). Ярохи, Освейский р-н, Витебская обл., БССР. Отправлены: в Karplavas pag., Arkalnos. К Jānis Livčis.

Барткович Иосиф

(1935). Ярохи, Освейский р-н, Витебская обл., БССР. Отправлены: в Karplavas pag., Arkalnos. К Jānis Livčis.

Барткович Мария

Станиславовна
(1902). Ярохи, Освейский р-н, Витебская обл., БССР. Отправлены: в Karplavas pag., Arkalnos. К Jānis Livčis.

Барткович Модест

(?-30.04.1943). Ярохи, Освейский р-н, Витебская обл., БССР.

Барух Феликс

(?- май.42). Германия. Убит в Саласпилсе.

Барыкин Александр

(1940). Отправлены: 16.04.1943 в Рига, Grobiņu iela 4-4. К Флейшер

Кристина. Увезен из лагеря в монастырь. Рига, ул. Кр. Барона, 126.

Барыкин Михаил

(1934). Отправлены: 24.08.1943 в Rembates pag., Rudzišos. К Anna Rudzītis.

Барыкин Николай Пантелеевич

(1935). Отправлены: 24.08.1943 в Rembates pag., Rudzišos. К Anna Rudzītis.

Барыкина Любовь

(1938). Отправлены: 24.08.1943 в Rembates pag., Atvaros. К Jaunvīksna Andrejs.

Басевич Адель

Отправлены: в Kastrānes pag., Zaļkalni.

Баслаковский Олег

(1 май 1929). Отправлены: 18.08.1944 из Саласпилса в Таллин (Эстония) для отправки в Германию.

Батаревский Владимир

(1921). Каунатская волость, Резекненский р-н, ЛССР. Работал на аэродроме в Спилве. В ноябре 1941 из лагеря военнопленных его переводят в Рижскую ЦТ. В 1943 переводят в Саласпилс. При отправке заключенных в Германию в 1944 совершает удачный побег.

Батеха Викентий

(1936). Отправлены: 24.08.1943 в Rembates pag., Laiviniēkos. К Pētersons Kārlis.

Батеха Володя

(1939). Отправлены: 24.08.1943 в Rembates pag., Kruklenos. К Galauskis Emīlija.

Батня Бронилава

(1929). ЛССР.

Батрагс Элмарс

ЛССР.

Батуев Сергей

(1905). Луга, РСФСР. Отправлены: 20.10.1943 в Рига, Дертская, 73.

Батуева Надежда

(1907). Луга, РСФСР. Отправлены: 20.10.1943 в Рига, Дертская, 73.

Батуева Тамара

(1936). Луга, РСФСР. Отправлены: 20.10.1943 в Рига, Дертская, 73.

Батуро Мария

(1916). Луга, РСФСР. Отправлены: 20.10.1943 в Рига, Дертская, 73.

Батусь Анатолий

(3 сен 1888). Отправлены: 21.10.1943 в Roražu pag., Lariņās.

Бауверс Александр

ЛССР. Отправлены: 24.07.1944 в Нейенгамм.

Баур ?

Екабпилс, ЛССР. Был в группе строителей из Саласпилса на аэродроме Спилве.

Баурмейстер Вилис

(26 окт 1927). Отправлены: 25.08.1944 в лагерь Мурру (Эстония) для отправки в Штуттхоф.

Башко Регина

(1929).

Бдилл ?

(?-1944). Рига, ЛССР. Врач. Убит в Саласпилсе.

Беглецова Вера

(1934). Отправлены: 28.04.1943 в Рига, Sējas iela 3-2. К Федоров Аввакум.

Безделов Иван

(1942). Орловская обл., РСФСР. Отправлены: 02.09.1943 в Рига, Ūdeņu iela 2. Мать Безделова Евдокия.

Безделова Евдокия Кирилловна

(21 апр 1915). Орловская обл., РСФСР. Отправлены: 02.09.1943 в Рига, Ūdeņu iela 2. Дети Безделовы Раиса и Иван.

Безделова Раиса

(1936). Орловская обл., РСФСР. Отправлены: 02.09.1943 в Рига, Ūdeņu iela 2. Мать Безделова Евдокия.

Бейерс Карлис-Вильгельм

(4 мар 1910). Отправлены: 25.08.1944 в лагерь Мурру (Эстония) для отправки в Штуттхоф.

Бейнарович Василий

(24 апр 1923). Отправлены: 18.08.1944 из Саласпилса в Таллин (Эстония) для отправки в Германию.

Бейтныш Э.

Арестован в июле 1941 г., в лагерь отправлен весной 1942 г.

Бейцанс Янис

(2 апр 1915). ЛССР. Участник латышского национального сопротивления. РБангерскис ходатайствовал об освобождении из лагеря.

Бекасов Максим

(28 апр 1905). Отправлены: 18.08.1944 из Саласпилса в Таллин (Эстония) для отправки в Германию.

Бекерис Эрнест

(18 апр 1900). Отправлены: 25.08.1944 в лагерь Мурру (Эстония)

для отправки в Штуттхоф.

Бекерис Янис

Приедкале, Рижский р-н, ЛССР. Отправлены: 24.07.1944 в Нейенгамм.

Беккер Екатерина Кузьминична

(1888). Малая Вишера, Новгородская обл., РСФСР. Отправлены: 12.12.1943 в Slokas-Ķemeņu торфяная фабрика.

Бекрасов Ефим

(7 авг 1925). Отправлены: 18.08.1944 из Саласпилса в Таллин (Эстония) для отправки в Германию.

Белая Ина

(1938). Отправлены: в Детский дом Интас.

Белевич Виктор

(1935). Отправлены: 24.08.1943 в Rembates pag., Katlāpos. К Ozols Pēteris.

Белевич Иван

(1943). Отправлены: в Рига. Умер в Гребенщиковской общине в возрасте 5 мес.

Белевич Ульяна

(1907). Отправлены: Гребенщиковская община 14 окт. 1943, в монастыре Кр.Барона, 126, 18 окт. 1943 г.

Белевич Франц

(1938). Отправлены: 01.06.1943 в Roražu pag., Niedrukalnā. К Астратеев Макар.



Белей Александр

(1941). Отправлены: в апреле 1943 г. в Рига, Avotu iela 40-38. К Анна Алексеева. Возраст 2,5 года.

Белей Геннадий

(1937). Отправлены: авг.43 в Rembates pag., Degās. К Kosa Natālija.

Белей Евгений

(1940). Отправлены: 16.04.1943 в монастырь. Рига, ул. Кр. Барона, 126.

Белей Людмила

(1938). Отправлены: авг.43 в Rembates pag., Degās. К Kosa Natālija.

Беленькая Роза Лейкинд

(10 авг 1894-июл.44). Могилев, БССР. Убита в Саласпилсе.

Беленький Вольф

(3 дек 1891-1941/44). Славянка,

УССР Убит в Саласпилсе.

Белинская Евфросинья

(1873). Отправлены: 01.10.1943 в Suntažu pag., Vecduntes.

Белинская Мария

(1931). Отправлены: 01.10.1943 в Kastrānes pag., Rogas.

Белинская Марфа

(1893). Отправлены: 01.10.1943 в Kastrānes pag., Rogas.

Белинская Ольга

Карсава, ЛССР. 25.08.1943 угнана в лагерь.

Белинский Капитон

(1875). Отправлены: 01.10.1943 в Suntažu pag., Vecduntes.

Белковский Владислав

(6 авг 1921). Отправлены: 25.08.1944 в лагерь Мурру (Эстония) для отправки в Штуттгоф.

Белокуров Михаил

Дубровка, ЛССР. 25.08.1943 вместе с семьей угнан в лагерь.

Белокуров Федор

Дубровка, ЛССР. 25.08.1943 вместе с семьей угнан в лагерь.

Белокурова Янина Казимировна

(16 дек 1920). ст. Оредеж, Ордежский р-н, Ленинградская обл., РСФСР. Отправлены: 15.11.1943 в Рига, Latgales iela 237. уржд. Круминь, прибыла из области 08.11.1943.

Белоус Евгения Эдуардовна

(26 дек 1915). Лиепая, ЛССР. Отправлены: Саласпилс, Штуттгоф.

Белоус Лидия

(1937). Отправлены: 19.04.1943 из лагеря в монастырь. Рига, ул. Кр. Барона, 126.

Белоус Надежда

(1933). Отправлены: 24.08.1943 в Rembates pag., Ozolkalnos. К Kaupmanis Andrejs. Сестра Белоус Лидия (1937).

Белоусов Альберт

(1938). Отправлены: 26.04.1943 в Rembates pag., Jaujēnos. К Lariņš Andrejs.

Белоусов Виктор Васильевич

(1926). Любань, Ленинградская обл., РСФСР. Отправлены: 14.10.1943 в Zentenes pag., Kandava, Lidumnieku m.

Белоусов Сергей

(1872).

Белоусов Юрий Васильевич

(1937). Любань, Ленинградская обл.,

РСФСР. Отправлены: 14.10.1943 в

Zentenes pag., Kandava, Lidumnieku m.

Белоусов Юрий

(1940-26.04.1943).

Белоусова Александра

Сергеевна

(6 май 1905). Любань, Ленинградская обл., РСФСР. Отправлены: 14.10.1943 в Zentenes pag., Kandava, Lidumnieku m.

Белоусова Василиса

(1904). Отправлены: 26.10.1943 в Madlienas pag., Dumpeļos.

Белоусова Евгения

(1885). Отправлены: 26.10.1943 в Madlienas pag., Jaunpiļētēs.

Белоусова Евдокия

Отправлены: 26.10.1943 в Madlienas pag., Vītaņos.

Белоусова Лидия

(1930). Любань, Ленинградская обл., РСФСР. Отправлены: 14.10.1943 в Zentenes pag., Kandava, Lidumnieku m.

Белоусова Лидия

(1937). Отправлены: 19.04.1943 в Рига, Елизаветинская ул. 6-7. К Камкина Валентина. Сестра Белоус Надежда 10 лет.

Белоусова Фекла Фёдоровна

(1909). Себеж, РСФСР. Из Себежа 21 янв 1944.

Белый Евгений

(1940-1943). Отправлены: 16.04.1943 в Рига, Lāčplēša iela 129-14. К В.Кухто.

Белявская Мария Феофановна

(1889). Смоленск, РСФСР. Отправлены: 01.10.1943 в Рига, Vīvilbas iela 42-16.

Белявская Тамара

(1914). Смоленск, РСФСР. Отправлены: 01.10.1943 в Рига, Vīvilbas iela 42-16. Сын Белявский Борис (1941).

Белявский Борис

(1941). Смоленск, РСФСР. Отправлены: 01.10.1943 в Рига, Vīvilbas iela 42-16. Возраст 1 год 11 мес.

Белявский Евгений Николаевич

(1884). Смоленск, РСФСР. Отправлены: 01.10.1943 в Рига, Vīvilbas iela 42-16.

Беляев Яков Дмитриевич

(1915). Насвенская волость, Ново-сокольнический р-н, Калининская обл., РСФСР. Отправлены: 26.12.1943 в Idus pag., Valmieras apr., Tompetera m. К Šmidt.

Беляева Валентина

(1938). Насвенская волость, Ново-сокольнический р-н, Калининская обл., РСФСР. Отправлены: 26.12.1943 в Idus pag., Valmieras apr., Tompetera m. К Šmidt.

Беляева Людмила

(1941). Насвенская волость, Ново-сокольнический р-н, Калининская обл., РСФСР. Отправлены: 26.12.1943 в Idus pag., Valmieras apr., Tompetera m. К Šmidt. Мать жены Гуляева Пелагея.

Беляева Надежда

(1913). Насвенская волость, Ново-сокольнический р-н, Калининская обл., РСФСР. Отправлены: 26.12.1943 в Idus pag., Valmieras apr., Tompetera m. К Šmidt. муж Беляев Яков Дмитриевич (1915).

Белянко Степан Григорьевич

Борисово, Витебская обл., БССР. Отправлены: 18.05.1944 в Юрмала, Dzintaru prosp. 72.

Бембиль Вера

(1931). Отправлены: 20.10.1943 в Babītes pag., Dambjos. К Кристap Банковскис. Работала пастушкой.

Бембиль Зинаида

(1929). Отправлены: 23.05.1943 в Рига, Zaķusala, Krastmalas iela 4/6-7. К Fomenko Arturs. Позднее направлена к Платэ, Jaunjelgava 4, Plastiņu m.

Бембиль Нина

(1939). Отправлены: 27.04.1943 в Рига, Kājnieku iela (Samarina) 2-46. К Спруш Владислава .

Бембиль Тамара

(1938). Отправлены: 23.04.1943 в Рига, Zaķusala, Niedras iela 1-6. К Зельма Заринь.

Бембиль Федор

(1934). Отправлены: 23.04.1943 в Рига, Zaķusala, Niedras iela 1-9. К Буза Феодора.

Бенедикт Оскар

(1920). Брно, Чехословакия. Из Брно отправляют в Терезин; позднее перевозят в лагерь Саласпилс; перевозится с оставшимися заключенными в Рижское гетто; после ликвидации гетто переправляют в концлагерь Кайзервальд в Риге; после ликвидации Кайзервальда перевезли в Штуттгоф .

Бениньш Кирилл

(4 июл 1909). Отправлены:

25.08.1944 в лагерь Мурру (Эстония) для отправки в Штуттгоф.

Бергманис Волдемарс

(17 июл 1927). Отправлены: 25.08.1944 в лагерь Мурру (Эстония) для отправки в Штуттгоф.

Березовская Бронислава

(1911). Отправлены: 17.03.1943 в Люблин.

Березовская Валентина

(1929). Отправлены: 24 апр в Соц. Департамент.

Березовская Леонтина

(1935). Отправлены: 24.08.1943 в Rembates pag., Senčos. К Šturme Anna.

Березовская Юзефа

(1940). д. Москва, Дриссенский р-н, Витебская обл., БССР. Отправлены: в Лиепая, Aršu iela 3a, приют.

Березовский Валентин

(1938). Отправлены: 21.04.1943 в Рига, Bauskas iela 35-9. К Девятникова Олимп. 7 сент. 1943 г. Отнят и передан Бердиган Станиславу Hospitaļu iela 15-23. Увезен из лагеря в монастырь. Рига, ул. Кр. Барона, 126.

Березовский Иосиф

(1933). Отправлены: 19.03.1943 в Kalnezeru приют.

Березовский Петр

(?-17.04.1943).

Березовский Станислав

(1937). Отправлены: 24.08.1943 в Rembates pag., Grāvjos. К Sprika Emīlija.

Березовский Феликс Иосифович

(9 окт 1927). Отправлены: 17.03.1943 в Люблин.

Берзин Агния Антоновна

“Павасари”, Тилжайская, Абрэнский р-н, ЛССР.

Берзин София Антоновна

д.Купене, хутор “Павасари”, Тилжайская, Абрэнский р-н, ЛССР.

Берзина Мария Васильевна

Викснас волость, Абрэнский р-н, ЛССР.

Берзиньш Алексей

(1880). Отправлены: 07.10.1943 в Vidrižu pag., Jauntiltiņos.

Берзиньш Анна Ивановна

Рига, ЛССР. Отправлены: Саласпилс, Штуттгоф.

Берзиньш Антонина Эдвардовна

Виляка, Абрэнский р-н, ЛССР.

Берзиньш Арвид

ЛССР.

Берзиньш Арнольд

ЛССР. Участник латышского национального сопротивления. РБангерскис ходатайствовал об освобождении из лагеря.

Берзиньш Евгения

(1880). Отправлены: 07.10.1943 в Vidrižu pag., Jauntiltiņos.

Берзиньш Милда

(1916). Отправлены: 07.10.1943 в Vidrižu pag., Jauntiltiņos.

Берзиньш Оскар

(1893). Айзпуте, ЛССР. Возраст ок. 50-и лет. В лагере был писарем в слесарной мастерской (в 1943). Доносчик, издевался и избивал заключенных.

Берзиньш Эдуард-Элмар

(4 май 1916). Отправлены: 18.08.1944 из Саласпилса в Таллин (Эстония) для отправки в Германию.

Берзиньш Янис

Елгава, ЛССР.

Берзиньш Янис

Приедкальне, Рижский р-н, ЛССР. Отправлены: 24.07.1944 в Нейенгамм.

Берзиньш Янис

Рижский р-н, ЛССР. Отправлены: 24.07.1944 в Нейенгамм.

Берзиньш Янис

Цесис, ЛССР. Отправлены: 24.07.1944 в Нейенгамм.

**Берзиньш-Бирзе Миервалдис**

(21 мар 1921-06.07.2000). Был в группе строителей из Саласпилса на аэродроме Спилве. Арестован в июле 1941 г. Осенью 1943 г. переведен из Валмиерской тюрьмы в Саласпилс. В 1944 г. угнан Нейенгамм и Бухенвальд.

Берзиня Анна Осиповна

Тилжайская, Абреньский р-н, ЛССР.

Беркис Юлий

Метринас р-н, ЛССР. Отправлены: 24.07.1944 в Нейенгамм.

Бермакс Альфред

ЛССР. Освобожден из лагеря

07.01.1943.

Берман Джон

(19 июн 1923). Кельн, Германия.

Бернатович Аркадий

(1931). Бигосово, Витебская обл., БССР. Отправлены: 26.10.1943 в Madlienas pag., Sķebinos. Угнаны в Саласпилс 23 фев 1944.

Бернатович Галина**Станиславовна**

(1936). Бигосово, Витебская обл., БССР. Отправлены: 26.10.1943 в Madlienas pag., Sķebinos. Угнаны в Саласпилс 23 фев 1944.

Бернатович Мальвина

(1884). Бигосово, Витебская обл., БССР. Отправлены: в Madlienas pag., Sķebinos. Угнаны в Саласпилс 23 фев 1944.

Бернатович Станислава

(1910). Бигосово, Витебская обл., БССР. Отправлены: в Madlienas pag., Sķebinos. Угнаны в Саласпилс 23 фев 1944.

Бертенс Теодор

Валкский р-н, ЛССР. Отправлены: 24.07.1944 в Нейенгамм.

Бертран Арвидс

(?- 1943). Работал в Сауриешских каменоломнях. Увезен в СД, позднее расстрелян.

Бертулис Теодор

ЛССР. Отправлены: 24.07.1944 в Нейенгамм.

Биедрис ?

Лиепайский р-н, ЛССР. Отправлены: 24.07.1944 в Нейенгамм.

Биезс Петерис Микелевич

(1897). ЛССР. Арестован в 1944 г., заключен в Саласпилс, позднее выслан в Германию. Пропал без вести.

Биерандс Кристс

(19 авг 1914). Отправлены: 25.08.1944 в лагерь Мурру (Эстония) для отправки в Штуттгоф.

Билевич София

(1932). Отправлены: в Юрмала, Dzintari, Kapu iela 33. К Данилюк Фелицитате.

Биргере Иева

ЛССР. Участник латышского национального сопротивления. РБангерскис ходатайствовал об освобождении из лагеря.

Бирзгалис-Курситис Теодор

(1939-1943). Даугавпилс, ЛССР.

Бирканс Аугустс

(?-1944). ЛССР. Отправлены: в Данциг, где погиб в 1944 г.

Биркманис Янис

Рижский р-н, ЛССР. Отправлены: 24.07.1944 в Нейенгамм.

Бируль Антонина

(1891). Отправлены: 28.04.1943 в Kalnciema pag., Rumavas. K.J.Vītiņš.

Бируль Анна Захаровна

Березовка, Нирзенская, Лудзенский р-н, ЛССР.

Бируль Надежда Иосифовна

Березовка, Нирзенская, Лудзенский р-н, ЛССР.

Бируля Александр

(1937). Отправлены: 29.04.1943 в Valmiera, Rūpniecības iela 36. К Алексеева Ольга.

Бируля Анна

(1933). Отправлены: в Юрмала, Булдурди, Dārkortības iela 5. В приют.

Бируля Валентина

(1943). Отправлены: 01.10.1943 в Suntažu pag., Lielantenos. Возраст 3 мес.

Бируля Виктор

(1929). Отправлены: 24.08.1943 в Rembates pag., Vectarkaros. K.Zeltmanis Jānis.

Бируля Виктор

(1929). Отправлены: в Ogresgalas pag., Vecjēnos. Мать Бируля Евгения (1897).

Бируля Евгения

(1897). Отправлены: в Garozes pag., Glužas, Jelgavas apr. K.Jakobs Kricmanis. Дети Бируля Ольга, Нина, Виктор, Лидия.

Бируля Егор

(1903). Отправлены: в Рига, Гребенщиковская община.

Бируля Зинаида

(1922). Отправлены: 01.10.1943 в Suntažu pag., Lielantenos.

Бируля Константин

Отправлены: 10.11.1943 в Lielvircavas pag., Bērziņos. K.Erna Vagulan.

Бируля Лидия Аугустовна

(30 янв 1925). Отправлены: 01.10.1943 в Suntažu pag., Pumpuroos. Мать Бируля Евгения (1897).

Бируля Михаил Филиппович

(1937). Отправлены: в Рига, Lielvārdes iela 1-4. К Нрапанс. Мать Пелагея.

Бируля Надежда

(1931). Отправлены: 01.10.1943 в Suntažu pag., Lielantenos.

Бируля Николай

(1933). Отправлены: в Ikšķiles pag.

Бируля Нина

(1933). Отправлены: 05.04.1943 в Ogresgalas pag., Vecjēceni. K.Pētersons.

Бируля Нина

(1934). Отправлены: в Smārdes pag., Lejassimakos. Мать Бируля Евгения (1897).

Бируля Ольга

(1931). Отправлены: в Ogresgalas pag., Priegas. Мать Бируля Евгения (1897).

Бируля Осип

(1874). Отправлены: 01.10.1943 в Suntažu pag., Jaungrotēs.

Бируля Тамара

(1930). Отправлены: в Ikšķiles pag.

Бисениекс Людвиг

Из Центральной тюрьмы переведен в Саласпилс.

Бистерс ?

Калснава, ЛССР. Замучен в лагере.

Бисулена Анастасия Петровна

Верхнооголовск, Псков, Ленинградская обл., РСФСР. Отправлены: 1943 в St.Amata, Saulskalne m. K.Olga Sarja.

Битлацис Арнольд

Валмиерский р-н, ЛССР. Отправлены: 24.07.1944 в Нейенгамм.

Бицивоха Евдокия

(1887). Отправлены: 01.04.1943 в Ikšķiles pag., Krieviņi, Ikšķiles p.p.196. K.Budzis Olga.

Бижук Фридис

(27 июл 1902). Отправлены: 25.08.1944 в лагерь Мурру (Эстония) для отправки в Штуттгоф.

Блажевич Леонида

(1935). Уросичи. Отправлены: в Рига, ул. Юмарас, 4. В приют. Мать Мария, сестра Зинаида.

Блажевич Людмила

(1935). Отправлены: в Саулкрасты, приют Rūķīši.

Блесснер Лев

(1905-1943). Нюрнберг, Германия. Отправлены: Убит в Саласпилсе.

Блинов Фаддей

Шпоги, Вишюк волость, ЛССР. 25.08.1943 угнан в лагерь.

Блинов Янис

(16 май 1925). Отправлены:

18.08.1944 из Саласпилса в Таллин (Эстония) для отправки в Германию.

Блинова-Тимакова ?

Отправлены: в Рига, Valdemāra iela 19.

Блисенс Константин

(24 май 1897). Отправлены:

25.08.1944 в лагерь Мурру (Эстония) для отправки в Штуттхоф.

Блонская Анна Васильевна

Шковно-Горанское, Пасинская, Лудзенский р-н, ЛССР.

Блох Людвиг

(8 дек 1876-1941/44). Убит в Саласпилсе.

Блохин Виктор Геннадиевич

(1934). Витебск, БССР. Отправлены: в Рига, Parka iela 1a-18.

Блохин Геннадий Михайлович

(1895). Витебск, БССР. Отправлены: в Рига, Parka iela 1a-18.

Блохина Елена Эдуардовна

(1895). Витебск, БССР. Отправлены: в Рига, Parka iela 1a-18.

Блум ?

(?- 06.05.1943). Художник. Резчик по дереву. Расстрелян в Бикерниеки.

Блусс Виктор

(11 мар 1915). Отправлены: 25.08.1944 в лагерь Мурру (Эстония) для отправки в Штуттхоф.

Бобанова Нина

(1937). Отправлены: 24.08.1943 в Rembates pag., Lapsas. К Циера Juris.

Боброва-Озола Милда

Рига, ЛССР. Директор 7-й начальной школы.

Бобровская Любовь

(1939). Отправлены: 24.08.1943 в Rembates pag., Druviņas.

Бобровская Нина

(1935). Отправлены: 24.08.1943 в Rembates pag., Druviņas.

Богатищев Степан Семенович

(1910). Богатищево, Хотынецкий р-н, Орловская обл., РСФСР. Отправлены: 16.10.1943 в Рига, Slokas iela 38-2.

Богатищева Валентина

Степановна

(1936). Богатищево, Хотынецкий р-н, Орловская обл., РСФСР. Отправлены: 16.10.1943 в Рига, Slokas iela 38-2.

Богатищева Евфросинья

Ильинична

(1909). Богатищево, Хотынецкий р-н, Орловская обл., РСФСР. Отправлены: 16.10.1943 в Рига, Slokas iela 38-2.

Богатищева Лидия Степановна

(1938). Богатищево, Хотынецкий р-н, Орловская обл., РСФСР. Отправлены: 16.10.1943 в Рига, Slokas iela 38-2.

Богданов Александр

(1888). Отправлены: июн.43 в Рига, Vaļona iela 99. Военная школа.

Богданов Александр

(1925). Отправлены: июн.43 в Рига, Vaļona iela 99. Военная школа.

Богданов Владимир

(1890). Отправлены: 01.06.1943 в Lauberes pag., Muižnieki. K Ozols Andrejs.

Богданов Трофим

Александрович

Аукштоники, Вишкская, Даугавпилский р-н, ЛССР.

Богданов Федор

(1907). Луга, РСФСР. Отправлены: 20.10.1943 в Рига, Дертская, 73.

Богданов Владимир

Александрович

(14 фев 1935). Отправлены: 21.04.1943 в Рига, Pleskavas iela 122-16. К Баркова-Петренко Лидия.

Богданова Александра

Отправлены: в Рига, Dikļu iela 4-1.



Богданова Анна Трифилювна

(1935). Шпоги, Даугавпилский р-н, ЛССР.

Богданова Евфросинья

Отправлены: в Рига, Šķīrotava 5/7-1. К Зельма Зупан.



Богданова Жанна

(14 фев 1942). Отправлены: 02.06.1943 в Рига, Kuldīgas iela 5a-7. К Георгий и Лидия Захаровы. Возраст 1 год и 4 мес. После адаптации сменила имя и фамилию - Зинаида Захарова.

Богданова Мария

(1924). Отправлены: в Рига, Šķīrotava

5/7-2. К Зельма Зупан.

Богданова Мелания Яковлевна

(1862). Псков, РСФСР. Отправлены: 28.02.1944 в Рига, Латгальская ул. 188, 2-й барак.

Богданова Ольга

(1904). Отправлены: июн.43 в Рига, Vaļona iela 99. Военная школа.

Богданова Прасковья

(1891). Отправлены: 01.10.1943 в Suntažu pag., Lakstīgalas.

Богомолова Валентина

(1935). Отправлены: 24.04.1944 в Ogresgalas pag., Gailītes. K J.Roze.

Богомолова Феня

(?- 1943/44). Расстреляна в лагере.

Богущ Надежда Георгиевна

(18 сен 1929). Отправлены: К Эльза Микелевна Гайлите.

Бойкова Вера

(1936). Отправлены: 19.04.1943 Увезена из лагеря в монастырь. Рига, ул. Кр. Барона,126.

Болдинова Мария

(1908). Отправлены: 01.10.1943 в Suntažu pag., Veczīlnieki.

Болдырев Анатолий

(1934). Отправлены: 1943 в Ikšķīles pag.

Болдырева Мария

Отправлены: 1943 в Suntažu pag., Veczīlnieki. K Kangari p.n.

Болошова Клавдия Алексеевна

(15 авг 1908). Гатчина, Ленинградская обл., РСФСР. Отправлены: 23.11.1944 в Рига, Ludzas iela 34-6. сын Геннадий 27.12.1940 г.р.

Болтруков Петр

(1942-1943). Отправлены: в Рига. Привезен 19 апр. 1943. Скончался в Гребеншиковской общине.

Болтрукова Маланья

(1914). Отправлены: 1943 в Ledmanes pag., Lazdīņi. K I.Timošenko. 18 апр 1943 г. Увезена из лагеря в монастырь. Рига, ул. Кр. Барона,126.

Болтрукова София

(1938). Отправлены: 31.05.1943 в Ledmanes pag., Lazdīņi, с.Jumpava. К Тимошенко Ольга. 19 апр 1943 г. Увезена из лагеря в монастырь. Рига, ул. Кр. Барона,126.

Большаков Василий Лолинович

Ладум, Резненская, Резекненский р-н, ЛССР.

Большаков Василий

(22 мар 1927). Отправлены:

18.08.1944 из Саласпилса в Таллин (Эстония) для отправки в Германию.

Большаков Ефим Лолинович

Ладум, Резненская, Резекненский р-н, ЛССР.

Большаков Лолин Иванович

Ладум, Резненская, Резекненский р-н, ЛССР.

Большакова Леля Терентьевна

Ладум, Резненская, Резекненский р-н, ЛССР.

Большакова Ядвига Михайловна

(23 авг 1932).

Бондар Антон

(1919). Из тюрьмы Абрене перевезен в Саласпилс в 1944. Работал в Юмправмуйже. Увезен в Германию (Нейенгамм, Бухенвальд) в начале 1945.

Бондарев Александр

(1932). Бакланово, Орловская обл., РСФСР. Отправлены: 16.10.1943 в Рига, ул. Слокас, 38-13.

Бондарев Анатолий

(1942). Бакланово, Орловская обл., РСФСР. Отправлены: 16.10.1943 в Рига, ул. Слокас, 38-13.

Бондарев Иван Иванович

(1898). Бакланово, Орловская обл., РСФСР. Отправлены: 16.10.1943 в Рига, ул. Слокас, 38-13.

Бондарев Лаврентий

(1870). Отправлены: 01.10.1943 в Suntažu pag., Eļmi.

Бондарева Валентина

(1937). Бакланово, Орловская обл., РСФСР. Отправлены: 16.10.1943 в Рига, ул. Слокас, 38-13.

Бондарева Варвара

(1875). Отправлены: 01.10.1943 в Suntažu pag., Eļmi.

Бондарева Матрена

Спиридоновна

(1900). Бакланово, Орловская обл., РСФСР. Отправлены: 16.10.1943 в Рига, ул. Слокас, 38-13.

Бондарева Нина

(1929). Бакланово, Орловская обл., РСФСР. Отправлены: 16.10.1943 в Рига, ул. Слокас, 38-13.

Бондарева Тамара

(1925). Ямбург, РСФСР. Отправлены: 28.02.1944 в Рига, Латгальская ул. 59-5. Мать Ирина.

Бондаревский Константин

04.07. Отправлены: 25.08.1944 в

лагерь Мурру (Эстония) для отправки в Штуттхоф.

Бордулис Якоб

(21 апр 1890). Отправлены: 25.08.1944 в лагерь Мурру (Эстония) для отправки в Штуттхоф.

Борейко Валя

Отправлены: в Лиепая, Aršu iela За, приют.

Борейко Лена

(1931). Отправлены: 24.04.1944 в Ikšķiles pag., Mīlga. К А. Kalerin.

Борейша Янис

(24 май 1904). Отправлены: 25.08.1944 в лагерь Мурру (Эстония) для отправки в Штуттхоф.

Борисевич Александр

(1883). Освейский р-н, БССР. Отправлены: 7 апр в Ogresgalas pag., Jaunkrauze.

Борисевич Викентий

(1930). Сеньково. Отправлены: 19.05.1943 в Irgšu pag., Urjūgrīva, к Байков Ануфрий. В конце июня всех детей погрузили в автомашины и привезли в детский приют Булдури, туда в начале июля приезжали латыши и выбирали работников. Меня тоже взяли, я пас коров.

Борисевич Мария

(1888). Освейский р-н, БССР. Отправлены: 7 апр в Ogresgalas pag., Jaunkrauze.

Борисевич Ольга

(1931). Отправлены: 07.11.1943 в Ikšķiles pag.

Борисевич Ольга

(1931). Освейский р-н, БССР. Отправлены: в Ogresgalas pag., Ogre, Auseļi. К М. Deksnis. Мать Борисевич Мария.

Борисенко Вера Никитовна

Дзенукаузе Бальская, Абрэнский р-н, ЛССР. Отправлены: Саласпилс, Равенсбрюк.

Борисенко Михаил

(1915). Отправлены: 25.08.1944 в лагерь Мурру (Эстония) для отправки в Штуттхоф.

Борисов Михаил Борисович

Украина, Вискнас волость, Абрэнский р-н, ЛССР

Борисов Петр

(20 янв 1922). Отправлены: 25.08.1944 в лагерь Мурру (Эстония) для отправки в Штуттхоф.

Борисов Федор Михайлович

Украина, Вискнас волость, Абрэнский р-н, ЛССР

Борисов Янис

(1878). Отправлены: 18.08.1944 из Саласпилса в Таллин (Эстония) для отправки в Германию.

Борисова Евдокия Афанасьевна

Украина, Вискнас волость, Абрэнский р-н, ЛССР

Борисова Евдокия Ивановна

Украина, Вискнас волость, Абрэнский р-н, ЛССР

Борисовский Васкис

ЛССР. Отправлены: 24.07.1944 в Нейенгамм.

Борисовский Константин

Лопатинская, ЛССР. 25.08.1943 вместе с женой угнан в лагерь.

Боровиков Александр

Федорович

дер.Лемент, Лиепненская, Абрэнский р-н, ЛССР

Боровикова Галина

(1931). Отправлены: в Ogresgalas pag.

Боровикова Галина

(1938). Отправлены: 01.03.1944 в Intas pag. В приют.

Боровикова Евфросинья

Отправлены: 1944 в Рига, Latgales iela 32-3.

Боровикова Елизавета

Отправлены: 1944 в Skrudalienas pag., Bebīšu m.

Боровикова Ирина

(1873). Отправлены: 01.10.1943 в Suntažu pag., Saulgoži.

Боровикова Людмила

(1940). Отправлены: 16.04.1943 в Рига, Мельничная ул. 119-34. К П.Кутузов.



Боровкова Галина Петровна

(1937). Заборье, Себежский р-н, Псковская обл., РСФСР. Отправлены: в Intas. В приют. В конце 1943 г. мать забрала из приюта.



Боровкова Людмила Петровна

(10 янв 1941). Отправлены: в Рига. К Прасковья Кутузова. Увезена из лагеря в монастырь. Рига, ул. Кр. Барона,126.

Боровская Екатерина

Отправлены: в Рига, Bates iela 1-2.

Бороденкова Анна

(1901). Отправлены: 21.10.1942 в Roražu pag., Druvas.

Бороденкова Зоя

(1930). Отправлены: в Roražu pag., Druvas.

Бородин Валентин

(1936). Отправлены: 20.10.1943 в Babītes pag., Zīles. Мать Бородина Евдокия (1912).

Бородина Евдокия

(1912). Отправлены: 20.10.1943 в Babītes pag., Zīles. Сын Бородин Валентин (1936).

Бородич Женя

Рига, ЛССР. Художник-карикатурщик. Работал в лагере полицейским, доносчик.

Бородич Надежда

(1934). Отправлены: 16.04.1943 в Рига, Krasta iela 11/13-8. К Зеленская. Увезена из лагеря в монастырь. Рига, ул. Кр. Барона,126.

Бородич Павел

(1937). Отправлены: 24.08.1943 в Rembates pag., Krūmiņi. К Lapiņš Jānis.

Бородулин Иван Федорович

(1883). Дно, Ленинградская обл., РСФСР. Отправлены: 04.02.1944 в Рига, ул. Двинская, 6, в приют.

Бородулина Любовь

Александровна
(1887). Дно, Ленинградская обл., РСФСР. Отправлены: 04.02.1944 в Рига, ул. Двинская, 6, в приют.

Бороха Алексей

(1932). Отправлены: 1943 в Suntažu pag.

Бортник Виктор

(1932). Отправлены: 24.08.1943 в Rembates pag., Mazpuķi. К Paleja Rūdolfs.

Ботволинская Вера Васильевна

(1915). Смоленск, РСФСР. Отправлены: 01.10.1943 в Рига, Гребенщиковская община. Дети Ботволинские Игорь и Надежда.

Ботволинская Надежда

(1941). Отправлены: 03.10.1943 в Рига, Гребенщиковская община. Мать Ботволинская Вера. 1 год и 6 мес.

Ботволинский Игорь

(1940). Отправлены: 02.10.1943 в Рига, Гребенщиковская община. Мать Ботволинская Вера.

Бохан Егор

(1881). Отправлены: 01.10.1943 в Suntažu pag., Gailīši.

Боченкова Ирина Тимофеевна

(1890). ст.Имшинская, Ленинградская обл., РСФСР. Отправлены: 11.03.1944 в Рига, Bolderāja, 4-й барак. Прибыла 01.11.1943.

Боярин Михаил

(1938). Отправлены: 24.06.1943 в Рига, Ventspils iela 3-5. К А. Kendišs.

Боярчук Игорь Игнатович

(1941-1943). Отправлены: в Kastranes pag. Скончался.

Боярчук Нина

(1913). Отправлены: 01.10.1943 в Suntažu pag., Lielķīši.

Бравина Клавдия Ивановна

Виляка, Вилякский р-н, ЛССР. Отправлены: Саласпилс, Штуттгоф.

Брамберг Эльвира

(1902). Актриса.

Брауер Блюм

(?-1941/44). Убит в Саласпилсе.

Брач Руди

(1905-1942). Дюлькен, Германия. Убит в Саласпилсе.

Бредитис Антон Яковлевич

Балви, Абрэнский р-н, ЛССР. Отправлены: Саласпилс, Штуттгоф, Белзен.

Бригис Фридрих

(17 июн 1908). Отправлены: 25.08.1944 в лагерь Мурру (Эстония) для отправки в Штуттхоф.

Брикманис Арнольд

Броцены, ЛССР. Отправлены: 24.07.1944 в Нейенгамм. Учитель.

Брикманис Арнольд-Карлис

(26 июн 1908). Отправлены: 25.08.1944 в лагерь Мурру (Эстония) для отправки в Штуттхоф.

Бринкман М. Г.

Брицис ?

- Шкяуне, ЛССР. Отправлены: 24.07.1944 в Нейенгамм.
- Брицис Инсеп**
(18 мар 1916). Отправлены: 25.08.1944 в лагерь Мурру (Эстония) для отправки в Штуттхоф.
- Брок Агнесса**
Брок Елена
Сбежала из лагерного садоводства летом 1944.
- Броканс ?**
Латгалия, ЛССР. Отправлены: 02.11.1944 Вместе с ним в лагере была мать и 6 его братьев и сестер, самому младшему было 5 лет.
- Брокер Ефросиния Ануфриевна**
Заболоцкие, Бригская волость, Лудзенский р-н, ЛССР.
- Брокер Петр Адамович**
Заболоцкие, Бригская волость, Лудзенский р-н, ЛССР.
- Бролиш Виктория**
Бролиш Ольга
Каунатес волость, Резекненский р-н, ЛССР. Отправлены: 27.10.1944 Из ЦТ переведена в Саласпилс.
- Бронин Тимофей**
(1939). ЛССР
- Бронина Александра**
(1938). ЛССР.
- Бронина Л.**
ЛССР.
- Бруверс Кристс**
Лиепайский р-н, ЛССР. Отправлены: 24.07.1944 в Нейенгамм.
- Бруганс Екаб**
Рижский р-н, ЛССР. Отправлены: 24.07.1944 в Нейенгамм.
- Брудерс Арнольд**
(27 июл 1922). Отправлены: 25.08.1944 в лагерь Мурру (Эстония) для отправки в Штуттхоф.
- Бружевиц Анна Георгиевна**
Лиепая, ЛССР. Отправлены: Саласпилс, Равенсбрюк.
- Бубало Степанида**
(1913). Отправлены: 17.05.1943 в Рига, Булдури, Dārzkopības 5. В приют.
- Буиц Августин Петрович**
(?-1943/44). Печоры, ЭССР. В лагере Саласпилс погиб и брат Августин Петрович Буиц, увезенный туда после ареста из Печер и 3 года томившийся в заключении.
- Бубович Александр**
(1940). Отправлены: 16.04.1943 в Рига, Ziemeļu iela 17-16. К Кузнец Васса. Увезен из лагеря в монастырь. Рига, ул. Кр. Барона,126.
- Бубович Альвина**
(1933). Отправлены: 17.05.1943 в Рига, Мельничная ул. 60-3. К Шмелинг Надежда Витальевна.
- Бубович Анатолий**
(21 янв 1931). Освейский р-н, БССР. Отправлены: в Ogresgalas pag., Jaunkrauze. К Jānis Migla. Отец Бубович Бронислав.
- Бубович Анна**
(1888). Отправлены: 01.10.1943 в Suntažu pag., Laida.
- Бубович Антон**
(1939). Отправлены: в Salas pag., Jaunzemi m. К Jaunzems.
- Бубович Бронислав**
Освейский р-н, БССР. Отправлены: в Zilupe, Paidari sadža. К Ширяков. Дети Бубович Анатолий и Лина.
- Бубович Бронислава**
(1931). Отправлены: 21.04.1943 в Рига, Мельничная ул. 132-3. К Павел Пуховский.
- Бубович Бронислава**
(1933). Отправлены: в Salas pag., Jaunzemi m. К Jaunzems.
- Бубович Валентина Адамовна**
(1931). Отправлены: 25.10.1943 в Storiņu pag., Vijās. К Anson Elza.
- Бубович Валериан**
(1932). Отправлены: 24.08.1943 в Rembates pag., Saknītes. К Veide Minodora.
- Бубович Вера**
(1937-15.02.1944). Освейский р-н, БССР. Отправлены: 21.04.1943 в Рига. Мать Бубович Юзефа.
- Бубович Евгений**
(1933). Отправлены: 28.05.1943 в Karvas pag., Dimdeņu m. К J.Cielaviņš.
- Бубович Зинаида**
(1932). Отправлены: 06.04.1943 в Ikšķiles pag.
- Бубович Казимира**
(1905). Освейский р-н, БССР. Отправлены: 28.03.1944 в Рига, Kalnu iela 6-3. К Шинкаренко Иван.
- Бубович Лина Брониславна**
(1926). Освейский р-н, БССР. Отправлены: 1943 в Рига, Kronvalda bulv. 9. В Институт гигиены СС.
- Бубович Мальвина**
(1885). Освейский р-н, БССР. Отправлены: 28.03.1944 в Рига, Kalnu iela 6-3. К Шинкаренко Иван.
- Бубович Мальвина**
(1900). Отправлены: 1943 в Рига. Rīgas manufaktūra.
- Бубович Мария**
(1936). Отправлены: 21.04.1943 в Рига, Мельничная ул. 132-3. К Павел Пуховский. Передана в приют, откуда 7 июня отдана И.Страздиню Salas pag., Sandoņu m.
- Бубович Мария**
(1929). Отправлены: 31.05.1943 в Viesienas pag., Blažu m. К P.Saulītis.
- Бубович Роберт**
(1936). Отправлены: в Karvas pag., Dimdeņu m. К J.Cielaviņš.
- Бубович Флориан**
(1878). Отправлены: 01.06.1943 в Mores pag., L.Kalnīciemi. К Cīrītes Alma.
- Бубович Франциска**
(1911). Отправлены: 26.05.1943 в Дубульты. В приют.
- Бубович Юзефа Александровна**
(1904). Освейский р-н, БССР. Отправлены: 1944 в Рига, Гертрудинская ул. 127-3а.
- Бубович Янина**
(1929). Отправлены: 31.05.1943 в Viesienas pag., Blažu m. К P.Saulītis.
- Бубола Антон**
(1943). Отправлены: в Рига, Булдури, Dārzkopības 5. В приют. Возраст 5 мес.
- Бубола Галина (Елена)**
(1941). Отправлены: в Рига, Булдури, Dārzkopības 5. В приют.
- Бубола Леонид**
(1934). Отправлены: в Рига, Булдури, Dārzkopības 5. В приют.
- Бубола Степанида**
(1913). Отправлены: в Рига, Булдури, Dārzkopības 5. В приют.
- Бубола Франц**
(1909). Отправлены: 15.09.1943 в Рига, Ganību dambis 27.
- Бубола Юзефа**
(1885). Гисильево. Отправлены: 01.10.1943 в Kastrānes pag., Strautnieki, Kastrāne.
- Будевич Эрнест**
(8 авг 1895). Отправлены: 18.08.1944 из Саласпилса в Таллин (Эстония) для отправки в Германию.
- Будрик Ольга**
(1913). Луга, РСФСР. Отправлены: 20.10.1943 в Рига, Дерптская, 73.
- Будрис Хуго**
(12 мар 1905). Гробини, ЛССР.
- Будро (Бурко) Елизавета**
(1939). Отправлены: 16.05.1943 в Рига, Krāsotāju iela 11-8. К А.Никитина. 19 апр 1943 увезена из лагеря в монастырь. Рига, ул. Кр. Барона,126.
- Будурс Я.**
Отправлены: в июле 1944 в Германию.
- Бузык Александр**
(24 ноя 1900). Отправлены: 25.08.1944 в лагерь Мурру (Эстония) для отправки в Штуттхоф.
- Букаткина Леокадия Эдуардовна**
(1900). Витебск, БССР. Отправлены: 07.12.1943 в Рига, Парковая ул. 1а-18.
- Букевич Агафья**
(1871). Отправлены: в Лиепая, бодадельня.
- Букевич Анеля**
(1893). Отправлены: 01.10.1943 в Suntažu pag., Dzilas. Муж Букевич Виктор.
- Букевич Валентина**
(1924). Отправлены: в Latgale, Grīzāni.
- Букевич Валя**
(1936-23.04.1943). Отправлены: в Ogresgalas pag. Скончалась.
- Букевич Вера**
(1931). Отправлены: в Jaunjelgava, Galdīņu m. К Zelma Mežans.
- Букевич Виктор**
(1873). Отправлены: в Suntažu pag. Букевич Мария Отправлены: в Рига, Vidzemes gatve 230-1. Juglas manufaktūra.
- Букевич Мария**
(1932). Отправлены: в Ogresgalas pag., Vecuteles.
- Букевич Михаил**
(1929). Отправлены: 12.04.1943 в Madlienas pag., Lukstiņi.
- Букевич Михаил**
(1933).
- Букевич Николай**
(1937-17.04.1943). Отправлены: в Ogresgalas pag.
- Букевич Николай**
(1930). Отправлены: в Jaunjelgava, Galdīņu m. К Zelma Mežans.
- Букевич Эдуард**
(1932). Отправлены: в Lauberes pag., Taurupe. Позже-Zaubes pag., Bitnieku m., к Андрей Ефимов.

Буковская Зинаида

(1913). Отправлены: 30.03.1944 в Рига, Dzīrnavu iela 15-1. К А. Nogobods. Швейная мастерская.

Буковская Мария

(1893). Отправлены: 08.10.1943 в Kastrānes pag., Ķeizari, Kastrāne.

Булгаков Борис Васильевич

(1927). Кромы, Кромский р-н, Орловская обл., РСФСР. Отправлены: 1943 в Рига, Свободы ул. 118.

Булгакова Александра Андреевна

(1894). Кромы, Кромский р-н, Орловская обл., РСФСР. Отправлены: 1943 в Рига, Свободы ул. 118.

Буллис Петерис

(13 фев 1916). Отправлены: 18.08.1944 из Саласпилса в Таллин (Эстония) для отправки в Германию.

Булс Болеслав

Киткова, ЛССР. 25.08.1943 вместе с семьей угнан в лагерь.

Булс Станислав

Карсавский р-н, ЛССР. Отправлены: 24.07.1944 в Нейенгамм.

Булынин Иван

(28 июн 1919). Отправлены: 18.08.1944 из Саласпилса в Таллин (Эстония) для отправки в Германию.

Бумбиерис Билле Екабовна

Айзпуге, ЛССР. Отправлены: Штуттгоф.

Бунзен Л.

Отправлены: 1943 в Alūksne, Uzvaras iela 23.

Буравкина Антонина

(1938). Отправлены: 16.04.1943 в Рига, Столбовая ул. 76-5. К Штессингер Клавдии. Увезена из лагеря в монастырь. Рига, ул. Кр. Барона, 126.

Буравкина Валентина

(1936). Отправлены: 19.04.1943 в Рига, Матвеевская ул. 40-19. К Петрова Галина. Увезена из лагеря в монастырь. Рига, ул. Кр. Барона, 126.

Бурак Александр

(1931). Отправлены: 1943 в Саулкрасты приют.

Бурак Зинаида

(1928). Отправлены: 1943 в Рига, Vidzemes gatve 229-38.

Бурак Иван

(1943). Отправлены: 1943 в Рига, Vidzemes gatve 229-38. Возраст 2 нед.

Бурак Илья Захарович

(1895). Отправлены: 1943 в Рига, Vidzemes gatve 229-38.

Бурак Мария

(1940). Отправлены: 1943 в Саулкрасты приют.

Бурак Надежда

(1935). Отправлены: 20.04.1943 в Рига, L. Nometņu iela 62-48. К Гладкий Иван. Увезена из лагеря в монастырь. Рига, ул. Кр. Барона, 126.

Бурак Петр

(1937). Отправлены: 19.04.1943 в Рига, L. Nometņu iela 62-48. К Гладкий Иван. Увезен из лагеря в монастырь. Рига, ул. Кр. Барона, 126.

Бурак Сергей

(1932). Отправлены: 13.10.1943 в Kastrānes pag., Tīreļi.

Бурак София

(1903). Отправлены: 1943 в Рига, Vidzemes gatve 229-38. Муж Бурак Илья Захарович.

Бурак Федор

(1933). Отправлены: 1943 в Саулкрасты приют.

Бурак Феодосия

(1935). Отправлены: 1943 в Саулкрасты приют.

Буракова Анна

(1911). Оселье, Сходский р-н, Смоленская обл., РСФСР. Отправлены: 04.12.1943 в Slampes pag., Mēlragi.

Дочь Валентина.

Бурбис Янис

(15 фев 1890). Отправлены: 18.08.1944 из Саласпилса в Таллин (Эстония) для отправки в Германию.

Бурдо Екатерина

(1936). Отправлены: 21.04.1943 в Рига, Lāčplēša iela 16-2. К Зизум Александра.

Бурман Феодора Лавреновна

Рига, ЛССР.

Бурцев Алексей

(1932). Отправлены: 19.10.1943 в Ogresgalas pag., Lakrangas.

Бурцев Анатолий

(2 янв 1917). Отправлены: 25.08.1944 в лагерь Мурру (Эстония) для отправки в Штуттгоф.

Бурцев Сергей

(1898). Отправлены: 19.10.1943 в Ogresgalas pag., Lakrangas.

Бурцев Сергей

(1880). Отправлены: 19.10.1943 в Ogresgalas pag., Augšjaunzemi.

Бурцев Тихон

(1908). Отправлены: 19.10.1943 в

Ogresgalas pag., Jaunogre.

Бурцева Анна

(1899). Отправлены: 19.10.1943 в Ogresgalas pag., Lakrangas.

Бурцева Валентина

(1939). Отправлены: 19.10.1943 в Ogresgalas pag., Jaunogre.

Бурцева Евгения

(1880). Отправлены: 19.10.1943 в Ogresgalas pag., Augšjaunzemi.

Бурцева Екатерина

(1938). Отправлены: 19.10.1943 в Ogresgalas pag., Augšjaunzemi.

Бурцева Екатерина

(1909). Отправлены: 19.10.1943 в Ogresgalas pag., Jaunogre.

Бурцева Мария

(1938). Отправлены: 19.10.1943 в Ogresgalas pag., Lakrangas.

Бурцева Мария

(1913). Отправлены: 19.10.1943 в Ogresgalas pag., Augšjaunzemi.

Бурцева Ольга

Отправлены: 1943 в lkšķiles pag., садоводство Kabeļi.

Бурцевич Валентина

(1936). Отправлены: 19.10.1943 в Ogresgalas pag., Augšjaunzemi.

Бурцевич Тася

(1942). Отправлены: 19.10.1943 в Ogresgalas pag., Augšjaunzemi.

Бурый Вера

(1936). Отправлены: 31.05.1943 в Рига, Латгальская ул. 255/258. Керамическая ф-ка Кузнецова. Мать Бурый Мария (1912).

Бурый Мария

(1912). Отправлены: 31.05.1943 в Рига, Латгальская ул. 255/257.

Керамическая ф-ка Кузнецова. Дочь Бурый Вера (1936).

Бурякин Яков

(1887). Остров, РСФСР. Отправлены: 15.12.1943 в Рига, Kalnu iela 32.

Бурякина Евгения

(1908). Остров, РСФСР. Отправлены: 15.12.1943 в Рига, Kalnu iela 32.

Вместе с ней 4 детей.

Буткевич Адам К.

(1888). Отправлены: в Люблин.

Буткевич Леонид Федорович

(1936). Отправлены: 19.04.1943 в Рига, Lāčplēša iela 118-27. К Кельдер Вероника. 10 июня 1943. Был отдан Коношенко Елене. Рига, Католическая ул. 29-42. Увезен из лагеря в мона-

стырь. Рига, ул. Кр. Барона, 126.

Буткевич Эдуард Федорович

(1940). Отправлены: 16.04.1943 в Рига, Lāčplēša iela 4-2. К Клименко Василий Васильевич и Татьяна Даниловна. Увезен из лагеря в монастырь. Рига, ул. Кр. Барона, 126.

Буханцева Акулина Прокопьевна

(1908). Отправлены: в Рига, Свободы ул. 118.

Буханцева Марина Прокопьевна

(1889). Дулебино, Болховский р-н, Орловская обл., РСФСР. Отправлены: в Рига, Свободы ул. 118.

Буханцева Семен Петрович

(1936). Отправлены: в Рига, Свободы ул. 118.

Бучинский Виктор

(25 апр 1905). Отправлены: 25.08.1944 в лагерь Мурру (Эстония) для отправки в Штуттгоф.

Буш Карлис

(1912). Попал в плен в Эстонию. Помещен в лагерь военнопленных, потом в ЦТ. Позднее переведен из ЦТ в Саласпилс.

Буш Янис

ЛССР. Отправлены: 24.07.1944 в Нейенгамм.

Быков Александр

(1930). Отправлены: 1943 в Лиепая.

Быков Антон

(1929). Отправлены: 01.10.1943 в Suntažu pag., Spainīši.

Быков Геннадий

(1932). Отправлены: 01.10.1943 в Suntažu pag., Spainīši.

Быков Димитрий

(1939). Отправлены: 19.04.1943 в Рига, Avotu iela 48-10. К Режикова Гликерия. Увезен из лагеря в монастырь. Рига, ул. Кр. Барона, 126.

Быков Дмитрий

(7 окт 1899). Отправлены: 25.08.1944 в лагерь Мурру (Эстония) для отправки в Штуттгоф.

Быков Иван

(1884). Орловская обл., РСФСР. Отправлены: 09.06.1944 в Alojās pag., Stabekī.

Быков Николай

(1932). Отправлены: 24.08.1943 в Rembates pag., Virši. К Miķeļsons Jānis.

Быков Степан

(1928). Отправлены: 01.10.1943 в Suntažu pag., Spainīši.

Быкова Вера

(1936). Отправлены: 19.04.1943 в Рига, Margrietīnas iela 10-1. К Пудовская Елена.

Быкова Галина

(1906). Орловская обл., РСФСР Отправлены: 09.06.1944 в Валк, Розен ул. 9, Алгейде Коткас.

Быкова Нина

(?-06.05.1943). Расстреляна за инвалидность.

Быкова Руфина

Сунюпьяви, Лудзенский р-н, ЛССР. 25.08.1943 угнан в лагерь. Урожденная Познякова.

Быстракова Галина

(1939). Отправлены: 16.04.1943 в Рига, ул. Католическая, 17-13. К А. Наумова.

Быстров Николай Петрович

Вилютино, Абрэнский р-н, ЛССР.

Быстров Петр

Участник подпольной группы в лагере. Пожилой.

Быстров Янис

(26 фев 1924). Отправлены: 18.08.1944 из Саласпилса в Таллин (Эстония) для отправки в Германию.

Быстрякова Александра

(1938). Отправлены: 16.04.1943 в Рига, Католическая ул. 17-13. К Наумова Мария. 19 апр. 1943 г. Передана Дригерт Станиславе, Рига, ул. Латгальская, 76-17. Увезена из лагеря в монастырь. Рига, ул. Кр. Барона, 126.

Быстрякова Галина

(1939). Отправлены: 16.04.1943 в Рига, Католическая ул. 17-13. К Наумова Мария.

Бычковский Константин

Отправлены: в Рига, V. Purviša iela 2-8.

Ваверс Алексей

(1930). Отправлены: 21.10.1943 в Roražu pag., Roražu dzirnavas.

Ваверс Иван

(1894). Отправлены: 21.10.1943 в Roražu pag., Roražu dzirnavas.

Ваверс Мелания

(1900). Отправлены: 21.10.1943 в Roražu pag., Roražu dzirnavas.

Вагин Евгений

(1935). Отправлены: 20.11.1944 в Булдури приют.

Вайвадс Эльза

Селпилс, ЛССР. Арестована в 1942 г. В лагере была в группе подпольщиков.

Вайзель Огурьяв

Михалино, ЛССР. 25.08.1943 угнан в лагерь.

Вайзель Теодор

Михалино, ЛССР. 25.08.1943 угнан в лагерь.

Вайнберг Вальтер

(1927-1941/44). Нюрнберг, Германия. Убит в Саласпилсе.

Вайнберг Салли

(1907-1941/44). Хюфельд, Германия. Убит в Саласпилсе.

Вайнер Йешуа

(31 авг 1924). Рига, ЛССР.

Вайтков Алексей

(1873). Отправлены: 1944 в Suntažu pag., Cielavas.

Вайшева Д. Францевна**Вайшла Соломея Алоизовна**

(14 сен 1928).

Вакшавский Михаил

(1937). Отправлены: 24.08.1943 в Rembates pag., Laimoņi. К Bodnieks Kārlis.

Валаткевич Александр

(1933). ЛССР.

Валдманис Освальд

(1909). Ритес волость, ЛССР.

Валдмиерс Янис

(5 фев 1910). Отправлены: 18.08.1944 из Саласпилса в Таллин (Эстония) для отправки в Германию.

Валинская Анна

(1910). Отправлены: 08.10.1943 в Kastrānes pag., Ingesala.

Валицкая Валентина

(1940). Отправлены: в Рига, Kalnciema iela 39-5. К Спиридонов Михаил. Увезена из лагеря в монастырь. Рига, ул. Кр. Барона, 126.

Валлах Фриц

(?-1941/44). Ганновер, Германия. Убит в Саласпилсе.

Валтенберг Зинаида Ивановна

Немецкая-Гора, Бригская волость, Лудзенский р-н, ЛССР.

Валтер Хелена Антоновна

Бервелишки, Даугавпилский р-н, ЛССР.

Валтиньш Юлий

(2 ноя 1903). Отправлены: 18.08.1944 из Саласпилса в Таллин (Эстония) для отправки в Германию.

Валуев Болеслав

(14 май 1918). Отправлены: 25.08.1944 в лагерь Мурру (Эстония) для отправки в Штуттгоф.

Валуев Сергей Тимофеевич

(1894). Стеймаки, Заситниковская волость, Себежский р-н, РСФСР. Отправлены: 26.10.1943 в Lielvircavas pag., Jetmaru m. К Citrons.

Валуева Вера Степановна

(1900). Стеймаки, Заситниковская волость, Себежский р-н, РСФСР. Отправлены: 26.10.1943 в Lielvircavas pag., Jetmaru m. К Citrons.

Валуева Надежда Сергеевна

(1927). Стеймаки, Заситниковская волость, Себежский р-н, Калининская обл., РСФСР. Отправлены: 26.10.1943 в Lielvircavas pag., Šķiru m.

Вальбергс Карлис

(8 авг 1903). Отправлены: 25.08.1944 в лагерь Мурру (Эстония) для отправки в Штуттгоф.

Вальпетерс Станислав

(18 июл 1901). Отправлены: 25.08.1944 в лагерь Мурру (Эстония) для отправки в Штуттгоф.

Вальтерс Альфред

(22 янв 1921). Отправлены: 25.08.1944 в лагерь Мурру (Эстония) для отправки в Штуттгоф.

Ванагс Рихард Карлович

Мейранская волость, ЛССР.

Вандорка Мария

Марончино, Ляховская волость, Себежский р-н, РСФСР. Отправлены: 1943 в Suntažu pag., Lejnīeki. Дочь Вандорка Франя (1938).

Вандорка Франя

(1938). Марончино, Ляховская волость, Себежский р-н, РСФСР. Отправлены: 1943 в Rembates pag. Мать Вандорка Мария.

Варанов Анатолий

(1931). Отправлены: 24.08.1943 в Rembates pag., Mierīni. К Andersons Liliija.

Варфоломеев Николай**Алексеевич**

Ленинградская обл., РСФСР. Отправлены: 24.02.1944 в Kastrānes pag., Keirene, Sautiņos.

Варфоломеева Екатерина**Ивановна**

(1909). Ленинград, РСФСР. Отправлены: в Рига, ул. Двинская, 6, в приют.

Варцов Николай

(1903). Отправлены: 18.08.1944 из Саласпилса в Таллин (Эстония) для отправки в Германию.

Варша Анела

(1927). Отправлены: 26.10.1943 в Madlienas pag., Lakstīgalas.

Васариньш Екаб

ЛССР. Участник латышского национального сопротивления. РБангерскис ходатайствовал об освобождении из лагеря.

Василевская Анна

(?-1943/44). Арестована за укрытие сов.военнопленного.

Василевская Мария

(1929). Отправлены: 24.08.1943 в Rembates pag., Egļenieki. К Krastiņš Jānis.

Василевская Ольга

(1921). Отправлены: 21.10.1943 в Roražu pag., Glazškūni.

Василевский Бенедикт

(6 фев 1894). Отправлены: 25.08.1944 в лагерь Мурру (Эстония) для отправки в Штуттгоф.

Василевский Степан

(1942). Отправлены: 21.10.1943 в Roražu pag., Glazškūni.

Васильев Александр Васильевич

(1887). Порховский р-н, Ленинградская обл., РСФСР. Отправлены: 1944 в Ērgļu pag., Mazā Iluksta.

Васильев Александр Петрович

Гавры, Абрэнский р-н, ЛССР.

Васильев Алексей Иванович

(1881). Солецкий р-н, Ленинградская обл., РСФСР. Отправлены: 27.03.1944 в Aizkraukles pag., Smilgas. Переехал в Ригу на Двинскую ул. 6. Должен быть помещен в инвалидный дом.

Васильев Алексей

(1902). Луга, РСФСР. Отправлены: 20.10.1943 в Рига, Дертская, 73.

Васильев Василий

Отправлены: 26.10.1943 в Madlienas pag., Lielvērte.

Васильев Вениамин

(13 окт 1927). Отправлены: 18.08.1944 из Саласпилса в Таллин (Эстония) для отправки в Германию.

Васильев Виктор Павлович

(1931). Кротово, Порховский р-н, Псковская обл., РСФСР. Отправлены: из Саласпилса в Бухенвальд.

Васильев Гавриил

(1863). Большая Ровня, Порховский р-н, РСФСР. Отправлены: 1944 в Рига, Цементный завод, барак №9.

Васильев Иван

Соборная, Даугавпилсский р-н, ЛССР. 25.08.1943 угнан в лагерь.

Васильев Михаил

(1929). Отправлены: 26.10.1943 в Madlienas pag., Vībotne.

Васильев Михаил

(30 дек 1943). Отправлены: 17.03.1944 в Рига, ул. Двинская, 6, в приют. Из Саласпилса 23.12.1943 направлен в приют.

Васильев Николай

(30 дек 1943). Отправлены: в Рига, ул. Двинская, 6, в приют.

Васильев Петр Емельянович

Заборная, Вышковская, Двинский р-н, ЛССР

Васильев Платон Филипович

Новая, Ницгале, Даугавпилсский р-н, ЛССР

Васильев Платон

Отправлены: 18.05.1944 в Biržu pag., Melngalvi. K Leimāņi.

Васильев Роман

(19 июл 1927). Отправлены: 18.08.1944 из Саласпилса в Таллин (Эстония) для отправки в Германию.

Васильев Сергей Васильевич

Звинденишки, Бикерненская, Даугавпилсский р-н, ЛССР

Васильева Александра**Васильевна**

(1905). Отправлены: 21.10.1943 в Ropažu pag., Stipnieki, Augšciems. K Jānis Kļaviņš.

Васильева Александра**Ивановна**

Рубенишки, Вишская, Даугавпилсский р-н, ЛССР

Васильева Анна Степановна

(1911). Солецкий р-н, Ленинградская обл., РСФСР. Отправлены: 10.01.1944 в Aizkraukles pag., Salas. K Andr. Press.

Васильева Анна

(1936). Отправлены: 29.03.1944 в Рига, ул. Двинская, 6, в приют. 5 июля прибыла из Саласпилса.

Васильева Валентина

(2 апр 1942-21.04.1944). Отправлены: в Рига, ул. Двинская, 6, в приют.

Васильева Вера

(29 июн 1943). Отправлены: в Рига,

ул. Двинская, 6, в приют.

Васильева Зинаида Макаровна

(5 апр 1931). Отправлены: 26.10.1943 в Madlienas pag., Priednieki.

Васильева Зоя Алексеевна

(13 фев 1929). Отправлены: 20.10.1943 в Babītes pag., Geriņi.

Васильева Людмила

(1942). Отправлены: 21.10.1943 в Ropažu pag., Stipnieki, Augšciems. K Jānis Kļaviņš.

Васильева Мария

(5 май 1939). Отправлены: в Рига, ул. Двинская, 6, в приют.

Васильева Тамара Степановна

(10 апр 1937). Отправлены: 21.10.1943 в Ropažu pag., Stipnieki, Augšciems. K Jānis Kļaviņš.

Васильева Татьяна

(1893). Отправлены: 26.10.1943 в Madlienas pag., Lielvērīte.

Васюченко Николай

(1926). Отправлены: 26.10.1943 в Madlienas pag., Vecķīdibeni.

Вашенков Петр

(20 июл 1916). Отправлены: 18.08.1944 из Саласпилса в Таллин (Эстония) для отправки в Германию.

Введенская Любовь

(1905). Орловская обл., РСФСР. Отправлены: 16.10.1943 в Рига, ул. Слокас, 38-7.

Введенская Мария

(1892). Орловская обл., РСФСР. Отправлены: 16.10.1943 в Рига, ул. Слокас, 38-7.

Веберс Янис

Руйена, ЛССР. В начале июня 1944 г. дезертировал от насильного призыва в легион СС. Пропал без вести.

Веверис Петерис

(13 окт 1888). Отправлены: 25.08.1944 в лагерь Мурру (Эстония) для отправки в Штуттхоф.

**Веверис Эйжен Августович**

(9 июл 1899-13.02.1976). Валк, ЛССР. Поэт.

Веверис Юлия Михайловна

Богданы, Скайстенская, Даугавпил-

ский р-н, ЛССР. Отправлены: Саласпилс, Равенсбрюк.

Веверс Луцин

(1889). Отправлены: 18.08.1944 из Саласпилса в Таллин (Эстония) для отправки в Германию.

Ведбальская Гунефа

(1938). Отправлены: в Юрмала, Булдури, Dārzkopības iela 5. В приют.

Ведбальская Ядвига

(1942). Отправлены: в приют.

Ведрицкая Анастасия**Григорьевна**

(1873). Освейский р-н, БССР. Отправлены: 1943 в Suntažu pag., Lambards, Pasts Megri. K Roberts Pakalns.

Везенков Витолд

(28 авг 1915). Отправлены: 18.08.1944 из Саласпилса в Таллин (Эстония) для отправки в Германию.

Везенков Павел

(3 фев 1912). Отправлены: 25.08.1944 в лагерь Мурру (Эстония) для отправки в Штуттхоф.

Везин Евгений

(1942). Луга, РСФСР. Отправлены: 20.10.1943 в Рига, Дерптская, 73.

Везина Бронислава

(1921). Луга, РСФСР. Отправлены: 20.10.1943 в Рига, Дерптская, 73.

Вейкманис Волдемарс

(11 фев 1924). Отправлены: 25.08.1944 в лагерь Мурру (Эстония) для отправки в Штуттхоф.

Вейкшанс Альберт

(4 мар 1904). Отправлены: 18.08.1944 из Саласпилса в Таллин (Эстония) для отправки в Германию.

Веймерс Иван Густавович

Кайя, Кабилес волость, Кулдигский р-н, ЛССР. Отправлены: Саласпилс, Штуттхоф.

Вейнер Бен-Зион

(?-1941/44). Убит в Саласпилсе.

Вейнер Дебора

(?-1941/44). Убита в Саласпилсе.

Вейс Волдемар

(?-1944). Мангали, Рига, ЛССР. Рыбак. Пойман после побега из каменоломен. Расстрелян.

Вейскзон Алекс

Луга, РСФСР. Отправлены: 20.10.1943 в Рига, Дерптская, 73.

Вейскзон Розалия

Луга, РСФСР. Отправлены: 20.10.1943 в Рига, Дерптская, 73.

Вейснер Янис

(21 сен 1898). Отправлены: 25.08.1944 в лагерь Мурру (Эстония) для отправки в Штуттхоф.

Велигурская Вера Дмитриевна

(1928). Загорские, Пасиенская волость, Лудзенский р-н, ЛССР. Отправлены: 13.10.1943 из Саласпилса в Германию (Эрфурт).

Велигурская Надежда

(1903). Загорские, Пасиенская волость, Лудзенский р-н, ЛССР. Отправлены: 13.10.1943 из Саласпилса в Германию (Эрфурт).

Велигурский Дмитрий

(1894). Загорские, Пасиенская волость, Лудзенский р-н, ЛССР. Отправлены: 13.10.1943 из Саласпилса в Германию (Эрфурт).

Велигурский Федор Дмитриевич

(1925). Загорские, Пасиенская волость, Лудзенский р-н, ЛССР. Отправлены: 13.10.1943 из Саласпилса в Германию (Эрфурт).

Величко Евгений

(1933). Отправлены: 29.05.1943 в Юрмала, Булдури, Dārzkopības iela 5. В приют.

Величко Луция

(1912). Отправлены: 29.05.1943 в Virgas pag., St.Priekule, Rožleja.

Венгревич Антоний

(2 май 1919). Отправлены: 18.08.1944 из Саласпилса в Таллин (Эстония) для отправки в Германию.

Вердиньш Карлис Бертулевич

Рига, ЛССР. Отправлены: Саласпилс, Бельзен.

Веревкина Ольга Яковлевна

Рунданы, Мердзенская, Лудзенский р-н, ЛССР.

Веревкина Эмилия Иосифовна

Немецкая Гора, Бригская волость, Лудзенский р-н, ЛССР.

Веселов Анатолий

(1938). Отправлены: 24.08.1943 в Rembates pag., Kalnsaulgoži. K Ozols Tīne.

Веселов Василий

(1905). Отправлены: 18.08.1944 из Саласпилса в Таллин (Эстония) для отправки в Германию.

Веселов Михаил

(1909). Отправлены: 18.08.1944 из Саласпилса в Таллин (Эстония) для отправки в Германию.

Веселов Николай

(26 окт 1928). Отправлены: 18.08.1944 из Саласпилса в Таллин (Эстония) для отправки в Германию.

Веселова Валентина

(1937). Отправлены: 24.08.1943 в Rembates pag., Vecsaulgoži. K. Aušmanis Pēteris.

Веселова Любовь Кузьминична

(20 апр 1935).

Веске Велта Юльевна

(1915). Медсестра в больнице, доносчик.

**Веске Рихард (младший)**

(1919). Переведен из ЦТ в Саласпилс в июле 1942 г. Угнан в Германию.

Ветрина Станислава Ивановна

Рига, ЛССР. Отправлены: Равенсбрюк.

Вецагарс ?

ЛССР. Участник латышского национального сопротивления. РБангерскис ходатайствовал об освобождении из лагеря.

Вецкалниньш Карлис

Лиепайский р-н, ЛССР. Отправлены: 24.07.1944 в Нейенгамм.

Виба Эвелина Яновна

(1897). Рига, ЛССР. Отправлены: Была заключена в СД 08.09.1943. Отправлена в Саласпилс с 01.10.1943 до 08.07.1944.

Вибола Елена

(1941). Отправлены: 17.05.1943 в Юрмала, Булдури, Dārzkopības iela 5. В приют.

Вибола Леонард

(1936). Отправлены: 17.05.1943 в Юрмала, Булдури, Dārzkopības iela 5. В приют.

Вигант Петерис

ЛССР. Переведен из ЦТ в Саласпилс. Работал санитаром в бараке лагерной больницы. Угнан в Германию (Штуттхоф), Австрию (Маутхаузен).

Вигуле Агнесе

Мадона, ЛССР. Год была в заключении в Саласпилсе.

Видкар Алли

(1898). Луга, РСФСР. Отправлены:

20.10.1943 в Рига, Выборгская ул., 91. Работает на ул.Дерптская, 73.

Видкар Лео

(1923). Луга, РСФСР. Отправлены: 20.10.1943 в Рига, Выборгская ул., 91. Работает на ул.Дерптская, 73.

Визул Адаша Бернадович

Рачи, Вилякская, Абренский р-н, ЛССР.

Визулис Артурс

Освобожден из лагеря 08.08.1944.

Виканс Эдгарс

(16 дек 1912). Отправлены: 25.08.1944 в лагерь Мурру (Эстония) для отправки в Штуттхоф.

Виккел Альвина

(1909). Луга, РСФСР. Отправлены: 20.10.1943 в Рига, Eglaines iela 47. Работает на ул.Дерптская, 73.

Виккел Владимир

(1931). Луга, РСФСР. Отправлены: 20.10.1943 в Рига, Eglaines iela 47. Работает на ул.Дерптская, 73.

Виксерс Леон

(24 янв 1897). Отправлены: 18.08.1944 из Саласпилса в Таллин (Эстония) для отправки в Германию.

Виксна Арвидс

(?-1944). ЛССР. Убит в лагере при отступлении нацистов. Сотрудник студенческого общества «Klints».

Виксна Петерис Жанович

(21 сен 1921). ЛССР. Участник латышского национального сопротивления. РБангерскис ходатайствовал об освобождении из лагеря.

Вилев Геннадий

(1931). Отправлены: 21.04.1943 в Юрмала, Булдури, Dārzkopības iela 5. В приют.

Вилев Петр

(1939). Отправлены: 21.04.1943 в Юрмала, Булдури, Dārzkopības iela 5. В приют.

Вилёв Виктор Кузьмич

Вилева Антонина
(1933). Отправлены: 21.04.1943 в Юрмала, Булдури, Dārzkopības iela 5. В приют.

Вилева Любовь

(1935). Отправлены: 21.04.1943 в Юрмала, Булдури, Dārzkopības iela 5. В приют.

Вилертс Карлис

Отправлены: 25.08.1944 в лагерь Мурру (Эстония) для отправки в Штуттхоф.

Вильчинская Вера

(1933). Отправлены: 23.04.1943 в Taurupes pag., Lāči. K Neilands Pet.

Вильчинская Евфросинья

(1912). Отправлены: 23.04.1943 в Taurupes pag., Lāči. K Neilands Pet.

Вильчинский Иван

(1941). Отправлены: 23.04.1943 в Taurupes pag., Lāči. K Neilands Pet.

Винер ?

(1881). Вена, Австрия. Врач. Возраст примерный.

Винкманис Хелена

ЛССР. 24.07.1944

Винников Виктор

(1933). Отправлены: Привезен 29 апр 1943 г. из Саласпилса и отдан Фельдману Петру Anņiņtūižas iela 7. 1 июн 1943 возвращен матери.

Винников Геннадий

(1940-1943). Отправлены: 19.04.1943 Скончался в Гребеншиковской общине. Увезен из лагеря в монастырь. Рига, ул. Кр. Барона,126.

Винников Жена

(1929). Отправлены: 24.08.1943 в Rembates pag., Siliņi.

Винников Леонид

(1936). Мальчик привезен 29 апр 1943 из Саласпилса и отдан Фельдману Петру Anņiņtūižas iela 7. 1 июня возвращен матери.

Винников Нил

(1930). Отправлены: 24.08.1943 в Rembates pag., Dzintari. K Ķule Helēna.

Винникова Анастасия

(1901). Отправлены: 19.04.1943 в Lierkalnes pag., Zabuki m. К Озерский Доминик. Увезена из лагеря в монастырь. Рига, ул. Кр. Барона,126.

Винникова Галина

(1942). Отправлены: 19.04.1943 возраст 8 мес. Увезена из лагеря в монастырь. Рига, ул. Кр. Барона,126.

Винникова Зина

Отправлены: 24.08.1943 в Rembates pag.

Виноградов Анатолий

(4 апр 1918). Отправлены: 18.08.1944 из Саласпилса в Таллин (Эстония) для отправки в Германию.

Виноградова Евдокия**Николаевна**

(23 авг 1916). Любань, Тоссинский р-н, Ленинградская обл., РСФСР. Отправлены: 24.03.1944

Виноградова Параскева

(1883). Отправлены: 21.10.1943 в Roraži pag., Celmiņi.

Винокуров Валентин

ЛССР. Легионер СС, был заключен в лагерь.

Винокуров Иван Михайлович

(1932). Дулебино, Болховский р-н, Орловская обл., РСФСР. Отправлены: сен.43 в Рига, Свободы ул. 118.

Винокуров Петр Михайлович

(1940). Дулебино, Болховский р-н, Орловская обл., РСФСР. Отправлены: сен.43 в Рига, Свободы ул. 118.

Винокуров Семен Михайлович

(1930). Дулебино, Болховский р-н, Орловская обл., РСФСР. Отправлены: сен.43 в Рига, Свободы ул. 118.

Винокурова Анна Сергеевна

(1893). Отправлены: сен.43 в Рига, Свободы ул. 118.

Винокурова Валентина**Михайловна**

(1938). Дулебино, Болховский р-н, Орловская обл., РСФСР. Отправлены: сен.43 в Рига, Свободы ул. 118.

Винская Леонтина

(1941-02.05.1943).

Винский Антон

(1939). Отправлены: 06.06.1943 в Лиепая, Альбертовская ул., 4-2. К Мотиване Мария.

Винников Игнатий

(1929). Отправлены: 26.10.1943 в Madlienas pag., Jaunupītēs.

Винтер Альфред

(5 июл 1918). Коршенбройх, Германия.

Винтер Курт

(1916-май 1942). Кошенбройх, Германия. Убит в Саласпилсе.

Виршуп Хирш

(1880-1941/44). Вильно, ЛитССР. Убит в Саласпилсе. Возраст примерный.

Висселс П.

ЛССР. Врач.

Висунс Леон Донатович

ЛССР.

Витолиньш ?

Мадона, ЛССР. Замучен в лагере.

Витолиньш Жанис

(12 апр 1924). Отправлены: 25.08.1944 в лагерь Мурру (Эстония) для отправки в Штуттхоф.

Витолиньш Карл Иванович

Рига, ЛССР. Отправлены: Саласпилс, Штуттхоф, Маутхаузен.

Витолс Эрнест

(2 фев 1924). Отправлены: 25.08.1944 в лагерь Мурру (Эстония) для отправки в Штуттгоф.

Витольник Елена Германовна

(1891). Овруча, Житомирская обл., УССР. Отправлены: 28.11.1943 в Рига, Ezermalas iela 49-5.

Витольник Зинаида Николаевна

(1917). Отправлены: 28.11.1943 в Рига, Ezermalas iela 49-5.

Витте Лилия

Лиепая, ЛССР. Отправлены: Саласпилс, Штуттгоф, Белзен.

Витушкин Андрей Ефимович

Устиново, Бригская волость, Лудзенский р-н, ЛССР.

Витушкин Дмитрий Андреевич

Устиново, Бригская волость, Лудзенский р-н, ЛССР.

Витушкин Павел Федотович

Устиново, Бригская волость, Лудзенский р-н, ЛССР.

Витушкин Федор Филипович

Устиново, Бригская волость, Лудзенский р-н, ЛССР.

Витушкина Агафья**Никифоровна**

Устиново, Бригская волость, Лудзенский р-н, ЛССР.

Витушкина Анастасия Петровна

Устиново, Бригская волость, Лудзенский р-н, ЛССР.

Витушкина Валентина**Семеновна**

Устиново, Бригская волость, Лудзенский р-н, ЛССР.

Витушкина Екатерина Андреевна

Устиново, Бригская волость, Лудзенский р-н, ЛССР.

Витушкина Марфа**Константиновна**

(21 фев 1907). Устиново, Бригская волость, Лудзенский р-н, ЛССР.

Вифлиемская Лидия

Вырица, РСФСР. Отправлены: 18.05.1944 в Lietuva, Biržu apsk., Pasvalys v.-km. К Antanas Dulke.

Визивоха Евдокия

(1887). Отправлены: 01.06.1943 в Ikšķiles pag., Krieviņi. К Budzis Olga.

Виципс Арнольд**Вишкарев Николай Михайлович**

Смоленск, РСФСР. Отправлены: 01.10.1943 в Рига, Свободы ул. 42-16. 30-40 лет.

Вишкарева Александра**Прокофьевна**

Смоленск, РСФСР. Отправлены: 01.10.1943 в Рига, Свободы ул. 42-16. 30-40 лет.

Вишкарева Олимпиада**Васильевна**

Смоленск, РСФСР. Отправлены: 01.10.1943 в Рига, Свободы ул. 42-16.

Вишняков Алексей Терентьевич

Липушки, Резненская, Резекненский р-н, ЛССР.

Вишняков Анкудин Иванович

Липушки, Резненская, Резекненский р-н, ЛССР.

Вишняков Афанасий**Евстафьевич**

(26 июн 1926). Липушки, Резненская, Резекненский р-н, ЛССР.

Вишняков Фома Терентьевич

Липушки, Резненская, Резекненский р-н, ЛССР.

Вишнякова Анна Кирилловна

Липушки, Резненская, Резекненский р-н, ЛССР.

Вишнякова Варвара**Евстафьевна**

(7 янв 1922). Липушки, Резненская, Резекненский р-н, ЛССР.

Вишнякова Зинаида**Нефедьевна**

(30 окт 1914). Липушки, Резненская, Резекненский р-н, ЛССР.

Вишнякова Юлия Карловна

Липушки, Резненская, Резекненский р-н, ЛССР.

Владимиров Александр

(25 май 1927). Отправлены: 18.08.1944 из Саласпилса в Таллин (Эстония) для отправки в Германию.

Владимиров Владимир Ильич

(15 авг 1932). Отправлены: 13.10.1943 в Kastrānes pag., Vanki. Владимиров Илья (1902). Отправлены: 13.10.1943 в Kastrānes pag., Vanki.

Владимирова Мария

Отправлены: в Рига, Šķīrotavas iela 5/7-2.

Владимирова Параскева**Семеновна**

(16 окт 1907). Отправлены: 13.10.1943 в Kastrānes pag., Vanki.

Власова Надежда Викентьевна

Губино, Пасинская, Лудзенский р-н, ЛССР.

Власова Нина Викентьевна

Губино, Пасинская, Лудзенский р-н, ЛССР.

Влов Коля

(1932). Отправлены: 29.04.1943 в Юрмала, Булдури, Dārzkopības iela 5. В приют. сирота.

Вовер Владимир

(1 янв 1926). Отправлены: 18.08.1944 из Саласпилса в Таллин (Эстония) для отправки в Германию.

Воин Антон

Краславский р-н, ЛССР. 25.08.1943 угнан вместе с семьей в лагерь.

Войтенкова Елена

Карсава, ЛССР. 25.08.1943 вместе с дочерью. угнан в августе 1943 г.

Войтканс Петерис

(15 апр 1902). Отправлены: 18.08.1944 из Саласпилса в Таллин (Эстония) для отправки в Германию.

Войтков Алексей

(1873). Отправлены: 01.10.1943 в Sultažu pag., Dreimaņi. Хозяин хотел отдать другому.

Войтков Василий

Отправлены: 1943 в Ogresgalas pag., Ķoderi. К Kalniņš. Бабушка - Войткова Анна.

**Войтков Леонид Филиппович**

(2 дек 1940). Отправлены: 16.04.1943 в Рига, Dzirciema iela 81-4. К Воишкун.

Войткова Александра

(1910). Отправлены: в Рига, Šarlotes iela 19-3. К Tipāns Ansis. saimniecībā Madonas apr., Tīrzas pag., Straupiņos. Увезена из лагеря в монастырь. Рига, ул. Кр. Барона, 126.

Войткова Анна

(1882). Отправлены: 16.10.1943 в Рига, Фридрихская ул., 9. В богадельню. Внуки - Войтковы Надежда и Василий.

Войткова Вера

(1943). Отправлены: 19.04.1943 в Рига, Šarlotes iela 19-3. К Tipāns Ansis. Возраст 2 мес.; 2) saimniecībā Madonas apr., Tīrzas pag., Straupiņos.

Увезена из лагеря в монастырь. Рига, ул. Кр. Барона, 126.

Войткова Люба

(1941-1943). Отправлены: в Рига, Гребенщиковская община. Мать Войткова Александра. Увезена из лагеря в монастырь. Рига, ул. Кр. Барона, 126.

Войткова Надежда Филипповна

(4 дек 1936). Отправлены: в Ķemeri, Vazņiņas iela 13. Бабушка Войткова Анна.

Войткова Надежда

(1935). Отправлены: 21.04.1943 в Рига, Елизаветинская ул. 27-5. К Гребцова Анна.

Войткова Татьяна

(1882). Отправлены: 01.06.1943 в Pērses pag., Sijļāni. К Pukītis Roberts.

Войцишс Александр

(29.02.1914 1914). Отправлены: 25.08.1944 в лагерь Мурру (Эстония) для отправки в Штуттгоф.

Волес Валентина Иосифовна

Дрисса, Полоцкая обл., БССР.

Волис Аркадий

(1933). Отправлены: 21.04.1943 в Рига, Jēzusbaznīcas iela 14-3. К Небо Иван.

Волис Валентин (Борис)

(1941). Отправлены: 16.04.1943 в Рига, Ильинская ул., 20-18. К Фирсова Анастасия. 1 июня 1944 г. Передан Горелиной. Rūpniecības iela 14-31. Увезен из лагеря в монастырь. Рига, ул. Кр. Барона, 126.

Волис Владимир

(1932). Отправлены: 21.04.1943 в Рига, Jēzusbaznīcas iela 14-3. К Небо Иван.

Волис Людмила

(1936). Отправлены: 21.04.1943 в Рига, Jēzusbaznīcas iela 14-6а. К Бремер Александра.

Волицкий Анатолий

(1940). Отправлены: 16.04.1943 к Вейнберг Н. Увезен из лагеря в монастырь. Рига, ул. Кр. Барона, 126.

Волков Григорий

(21 ноя 1908). Отправлены: 21.08.1944 из Саласпилса в Таллин (Эстония) для отправки в Германию.

Волков Петер

(25 ноя 1917). Отправлены: 18.08.1944 из Саласпилса в Таллин (Эстония) для отправки в Германию.

Волкова Акулина Яковлевна
Коновалово, Катинская, Даугавпилсский р-н, ЛССР.

Волкова Валентина
Карсава, ЛССР. 25.08.1943 угнан в лагерь.

Волкова Екатерина
(1890). Отправлены: 19.10.1943 в Ogresgalas pag., Krāces.

Волкова Улита Васильевна
Ярошкина, Резненская, Резекненский р-н, ЛССР.

Володенко Анна

Володенко Валя

Володенко Петр

Володенко Семен Степанович
(1930). Освейский р-н, БССР. В саласпилском лагере пробыл около месяца. Повезли под Ленинград, в лагерь на реке Мга, около деревни Сологубовка. Строили железную дорогу. Мучались 11 месяцев.

Володенко Степан

Володенко Валентина

Маркияновна

(8 мар 1931).

Володёнко Зинаида

Маркияновна

Володзенок Александр

(1931). Отправлены: 15.04.1943 в Ogresgalas pag., Spalvu m. K Jānis Veide. Сбежал.

Володзенок Александр

(1888). Ярохи, Освейский р-н, БССР. Отправлены: в Teteles pag., Kauki.

Володзенок Евфросинья

(1905). Освейский р-н, БССР. Отправлены: 12.11.1943 в Рига, ул. Двинская, 6, в приют.

Володзенок Зинаида

Отправлены: 1944 в Karlavas pag., Arkalnos. K Jānis Livčis.

Володзенок Иван

(1891). Освейский р-н, БССР. Отправлены: 12.11.1943 в Рига, ул. Двинская, 6, в приют.

Володзенок Петр

(1938). Отправлены: 12.11.1943 в Юрмала, Булдури, Dārzkopības iela 5. В приют.

Володина Антонина

Трифильевна

Волонец Тамара

(1935). Отправлены: 24.08.1943 в Rembates pag., Līzītes. K Zariņš Andrejs.

Волоткевич Тамара Викторовна
(3 авг 1937). БССР.

Волоткович Александр
(1932). Отправлены: 01.10.1943 в Suntažu pag., Sidraburgas.

Волоткович Анна

(1911). Отправлены: 17.05.1943 в Salas pag., Speres m. K J.Spere.

Волоткович Димитрий
(1936). Отправлены: 01.10.1943 в Suntažu pag., Sidraburgas.

Волоткович Евгений
(1930). Отправлены: 01.10.1943 в Kastrānes pag.

Волоткович Мария
(1935). Отправлены: 17.05.1943 в Salas pag., Speres m. K J.Spere.

Волоткович Раиса
(1940-27.04.1943). Отправлены: 21.04.1943 в Рига, Šampētera iela 80-1. К Забиякин Димитрий. Умерла от воспаления легких. Увезена из лагеря в монастырь. Рига, ул. Кр. Барона,126.

Волошенко Савелий
(1872). Отправлены: 01.06.1943 в Mazsalavas pag., Каперу м. K Kovalevskis Mārtiņš.

Волошенко Татьяна

Владимировна
(1891). Себежский р-н, РСФСР. Отправлены: 12.02.1944 в Skrudalienas pag., к Познякова Александра.

Волынец Анастасия
(1911). Дриссенский р-н, Витебская обл., БССР. Отправлены: 1943 в Люблин.

Волынский Анатолий
(1940). Отправлены: 16.04.1943 в Рига, Lāčplēša iela 118-54. К Вейнберг Н.

Волынский Владимир
(1939). Отправлены: 21.10.1943 в Roražu pag., Rāgūpes.

Волынский Женя
(1937). Отправлены: в Intas pag., в приют.

Волынский Лев
(1939). Отправлены: 16.04.1943 в Рига, Kr.Barona iela 37-18. К Соколова Анна. Увезен из лагеря в монастырь. Рига, ул. Кр. Барона,126.



Вольнер Гануш
(21 мар 1906). Пльзень, Чехословакия. После ликвидации Рижского гетто отправили в концлагерь Кайзервальд. В октябре 1944 года был отправлен в Штуттгоф.

Вольф Фриц
(?-1943). Кассель, Германия. Убит в Саласпилсе.

Воробей Подя
(1928). Литовка, Дриссенский р-н, Витебская обл., БССР. Отправлены: 1943 в Люблин.

Воробей Реня
(1926). Литовка, Дриссенский р-н, Витебская обл., БССР. Отправлены: 1943 в Люблин.

Воробей Ядвига
(1925). Литовка, Дриссенский р-н, Витебская обл., БССР. Отправлены: 1943 в Люблин.

Воробьев Анатолий Иванович
(1931). Мать — Лидия Воробьева.

Воробьев Иван
(29 авг 1920). Отправлены: 18.08.1944 из Саласпилса в Таллин (Эстония) для отправки в Германию.

Воробьев Леонид
(1938). Отправлены: 27.04.1943 в Рига, Антонинская ул., 20-48. K Jurjāns Jānis.

Воробьева Валентина Ивановна
(1930). Мать — Лидия Воробьева.

Воробьева Валя
(1925). Отправлены: 02.02.1944 в Рига, Latgales iela 59-5.

Воробьева Евгения Ивановна
(1937). Отправлены: 1943 в Ikšķīles pag. Мать — Лидия Воробьева.

Воробьева Евдокия Никифоровна
(1886). Никулкина, Оредежский р-н, Ленинградская обл., РСФСР. Отправлены: 03.06.1944 в Ikšķīles pag., Jausudrabkalna. K Datovs.

Ворона Варвара
(1898). Витебская обл., БССР. Отправлены: 1943 в Люблин.

Ворона Иван
(15 сен 1918). Отправлены: 18.08.1944 из Саласпилса в Таллин (Эстония) для отправки в Германию.

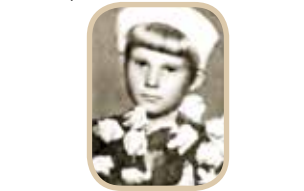

Ворона Леокадия Донатовна
Картени. Сестра Ворона Лина. Увезена в Геранию.

Ворона Лина Донатовна
(1937). Картени. Отправлены: 07.09.1943 в Intas pag., в приют.

Воронец Анастасия
(1911). Отправлены: 1943 в Люблин.

Воронецкая Зинаида
(1931). Отправлены: 28.06.1943 в Саулкрасты приют.

Воронецкая Лидия
(1937). Отправлены: 24.08.1943 в Rembates pag., Ogresziedi. K Šteins Pēteris.

Воронецкий Александр
(1932). Отправлены: 28.06.1943 в Саулкрасты приют.

Воронецкий Александр
(1941). Отправлены: 28.06.1943 в Саулкрасты приют.

Воронецкий Василий
(1938). Отправлены: 24.08.1943 в Rembates pag., Kalēji. K Siliņš Jānis.

Воронецкий Иван
Отправлены: 28.06.1943 в Саулкрасты приют.

Воронин Александр
(15 мар 1933). Воронино, Ленинградская обл., РСФСР. Член цыганского сообщества.

Воронков Алексей
(11 ноя 1925). Отправлены: 18.08.1944 из Саласпилса в Таллин (Эстония) для отправки в Германию.

Воронов Владимир
(1933). Отправлены: 24.08.1943 в Rembates pag., Lūši. K Graudiņš Kārlis.

Воронов Иосиф
(1930). Отправлены: 26.10.1943 в Madlienas pag., Jaunā māja.

Воронова Лина
(1929). Отправлены: 24.08.1943 в Rembates pag., Piepiņi. K Klavdus Jānis.

Воронович Анна

Отправлены: 1943 в Лиепая, Aršu iela 3а, приют.

Воронович Вячеслав

(1935). Отправлены: 27.04.1943 в Рига, Raiņa bulv. 3-27. К Ulas Aleksandra.

Воронович Зина Константиновна

(1926). Корзуны, Дриссенский р-н, Витебская обл., БССР. Отправлены: 01.04.1944 в Рига, Vašingtona laukums 3-9. Уборщица на Kalpaка bulv. 4.

Воронович Иван

(1920). Витебская обл., БССР. Отправлены: 15.09.1943 в Люблин.

Воронович Иосиф

(1892). Лесниково, Дриссенский р-н, БССР. Отправлены: 18.05.1944 в Olaines pag., Vijēki.

Воронович Нина

(1926). Отправлены: 1943 в Daugavpils. Место работы — k.d. Sipo.

Воронович Петр

(1942). Отправлены: 1943 в Лиепая, Aršu iela 3а, приют.

Воронцов Владимир

(7 июн 1920). Отправлены: 25.08.1944 в лагерь Мурру (Эстония) для отправки в Штуттгоф.

Ворохов Иван

(1931). Отправлены: 19.04.1943 в Рига, Латгальская ул., 123-6. К Соловьев Дий. Увезен из лагеря в монастырь. Рига, ул. Кр. Барона,126.

Ворохов Игнатий

(1937). Отправлены: в Baldone, в приют.

Ворохов Петр

(1927). Отправлены: 01.10.1943 в Kastrānes pag., Skubiņi.

Ворохова Мария

Отправлены: в Рига, Госпитальная ул., 30-2.

Воскобойникова Нина**Дмитриевна**

(1918). Сумская обл., УССР. Отправлены: 01.10.1943 в Taurupes pag., Lejas jūrēni. К Felikss Suharevskis.

Воскресенская Людмила**Алексеевна**

(1902). Пушкин, РСФСР. Отправлены: 13.10.1943 в Zlēķu pag., Ezermalu m., st. Ugāle. К Fr. Dorbe.

Воскресенский Игорь Андреевич

(22 окт 1927). Пушкин, РСФСР. От-

правлены: 13.10.1943 в Zlēķu pag., Ezermalu m., st. Ugāle. К Fr. Dorbe.

Воснович Александр

(1929). Отправлены: 26.10.1943 в Madlienas pag., Putniņi.

Воценок Михаил

(26 окт 1924). Отправлены: 18.08.1944 из Саласпилса в Таллин (Эстония) для отправки в Германию.

Врублевская Вероника

Карсава, ЛССР. 25.08.1943 угнан в лагерь.

Вузитович Мария

(1921). Отправлены: 01.03.1944 в Люблин.

Вуцена Нина Иосифовна

(10 мар 1933).

Выборный Янис

(10 фев 1920). Отправлены: 25.08.1944 в лагерь Мурру (Эстония) для отправки в Штуттгоф.

Выдрицкая Вера

(1941). Отправлены: 16.04.1943 в Рига, Кр. Барона ул., 118-1. К Серафимова Татьяна.

Выдрицкая Галина

(1933). Отправлены: 16.04.1943 в Рига, Бульвар Аспазии 10-3. К Седедий Анна. Увезена из лагеря в монастырь. Рига, ул. Кр. Барона,126.

Выдрицкая Елена

(1920). Отправлены: 01.10.1943 в Suntažu pag., Cielavas.

Выдрицкая Зинаида

(1937). Отправлены: 24.08.1943 в Rembates pag., Jaunzeltiņi. К Zariņš Berta.

Выдрицкая Настасья

(1890). Отправлены: 01.10.1943 в Suntažu pag., Lambarti.

Выдрицкая Ольга

(1933). Ленинградская обл., РСФСР.

Выдрицкая Фрося Алексеевна

Кохановский с/сов., колхоз им. Карла Маркса, Освейский р-н, Полоцкая обл., БССР.

**Выдрицкая Эльвира**

(1937). Отправлены: 16.04.1943 в Рига, Ключевая ул., 8-23. К Азеева

Лидия. Увезена из лагеря в монастырь. Рига, ул. Кр. Барона,126.

Выдрицкая Ядвига

(1936). Отправлены: 16.04.1943 в Рига, Псковская ул.65-10. К Эльтерманис Эмилия. Увезена из лагеря в монастырь. Рига, ул. Кр. Барона,126.

Выдрицкий Иван

(1937). Отправлены: 22.04.1943 в Рига, Zvirgu sala 28-1. К Prusaks Pēteris.

Выдрицкий Константин

(1931). Отправлены: 24.08.1943 в Rembates pag., Jaunķilavas. К Stutens Kārlis.

Вылев Матвей

(1930). Отправлены: 06.04.1943 в Ikšķiles pag.

Вылев Николай

(1932). Отправлены: 06.04.1943 в Ikšķiles pag.

Вылёв Геннадий Кузьмич

(10 авг 1930).

Вылёв Пётр Кузьмич

(15 июл 1938).

Вылева Надежда

(1938). Отправлены: 06.04.1943 в Ikšķiles pag.

Высаков Григорий

Шкяуне, ЛССР. Отправлены: 24.07.1944 в Нейенгамм.

Вюрцбургер Исак

(?-янв.42). Хюнфельд, Германия. Убит в Саласпилсе.

Вятерс Лидия Августовна

(1903). Рига, ЛССР. Арестована 04.07.1941. Находилась в тюрьме до июня 1942 г. Переведена в Саласпилс, где находилась до 17.09.1944.

Гавловский Эйжен

(5 дек 1922). Отправлены: 18.08.1944 из Саласпилса в Таллин (Эстония) для отправки в Германию.

Гавриленко Анна Ивановна

(1916). Гатчинский р-н, Ленинградская обл., РСФСР. Отправлены: 15.11.1943 в Рига, Латгальская ул., 237.

Гавриленок Евдокия Семеновна

Виндрижи Бригская волость, Лудзенский р-н, ЛССР.

Гавриленок Елена Харитоновна

(22 мар 1919). Виндрижи Бригская волость, Лудзенский р-н, ЛССР.

Гавриленок Елизавета**Григорьевна**

Виндрижи Бригская волость, Лудзенский р-н, ЛССР.

Гавриленок Леонид Иванович

Виндрижи Бригская волость, Лудзенский р-н, ЛССР.

Гаврилов Аркадий Иванович

(27 ноя 1935). Притыкино, Науёнская, Даугавпилсский р-н, ЛССР.

Гаврилов Иван Иосифович

Кривошеево, Бикерниеки р-н, ЛССР. Вместе с женой и 4 сыновьями угнан 25 августа 1943 г.

Гаврилов Иван

(1894). Притыкино Науёнская, Даугавпилсский р-н, ЛССР.

Гаврилов Меркурий Петрович

Конорецкая, Науенская, Даугавпилсский р-н, ЛССР.

Гаврилов Прохор

(28 июн 1877). Отправлены: 25.08.1944 в лагерь Мурру (Эстония) для отправки в Штуттгоф.

Гаврилов Савин Иосифович

(18 май 1932).

Гаврилов Тимофей Иванович

(1939). Притыкино, Науёнская, Даугавпилсский р-н, ЛССР.

Гаврилов Яков Иванович

(1931). Притыкино, Науёнская, Даугавпилсский р-н, ЛССР.

Гаврилова Анна

Притыкино, Науёнская, Даугавпилсский р-н, ЛССР. Отправлены: 16.05.1944 в Elkšņu pag., Ukmaļu m. К Sauskis.

Гаврилова Васса

(1909). Притыкино, Науёнская, Даугавпилсский р-н, ЛССР.

Гаврилова Вера

(1884). Отправлены: 26.10.1943 в Madlienas pag., Dīķīši.

Гаврилова Доминика**Еромолеевна**

Рига, ЛССР. Отправлены: Штуттгоф.

Гаврилова Екатерина

(1882). Отправлены: 28.03.1944 в Рига, Kalnciema iela 60-11. К Богданова Анастасия.

Гадун Валентина

(1928). Отправлены: 08.10.1943 в Launkalnes pag., Rūpnieki.

Гадун Леонтина

(1937). Отправлены: 24.08.1943 в Rembates pag., Nēgi. К Kiliņš Otto.



Гайдамович Петр Казимирович
(1927). Даугавпилс, ЛССР.

Гайделе Майна Егоровна
(10 июня 1932).

Гайдукова Мария
Луца, РСФСР. Отправлены: 20.10.1943
в Рига, Дерптская, 73.

Гайкис Артур
(13 мар 1915). Отправлены:
25.08.1944 в лагерь Мурру (Эстония)
для отправки в Штуттхоф.

Гайкис Федор
(23 авг 1899). Отправлены:
25.08.1944 в лагерь Мурру (Эстония)
для отправки в Штуттхоф.

Гайле София Дмитриевна
Боровые, Истрская, Лудзенский р-н,
ЛССР.

Гайлович Казимир
(25 янв 1907). Отправлены:
18.08.1944 из Саласпилса в Таллин
(Эстония) для отправки в Германию.

Гайлис Александр
(2 дек 1914). Отправлены: 18.08.1944
из Саласпилса в Таллин (Эстония) для
отправки в Германию.

Гайлис Екатерина
(1863). Отправлены: 20.10.1943 в
Babītes pag., Zeltrenči.

Гайлис Янис Петрович
(1897). Рига, ЛССР.

Гайлис Янис
Старший столярной мастерской.
Освобожден из лагеря в 1943 г. После
освобождения из лагеря пошел рабо-
тать в СД. Доносчик.

Гайлитис Эрнест
ЛССР. Участник латышского наци-
онального сопротивления.

Гайлитис Я.
Отправлен в лагерь в сентябре 1942
г. 7 марта отправлен на Рижскую
цементную фабрику; 5 декабря 1943
г. отправлен в Штуттхоф.

Галдова Ирина Макаровна
Даря, Ливанская, Даугавпилский
р-н, ЛССР.

Галениекс Паулс
(23 фев 1891-15.05.1962). Рубас

волость р-н, ЛССР. В 1942 г. заключен
в концлагерь Саласпилс.

Галкина Нина Ивановна
(1916). Отправлены: 06.12.1944 в
Рига, ул. Двинская, 6, в приют.

Галунова София
(1931). Отправлены: 20.10.1943 в
Babītes pag., Vecblodnieki.



Гамперт Тамара
Рига, ЛССР. В лагере с 10 июня
1942 г.

Гапеев Иван Иванович
(1889). Кромы, Орловская обл.,
РСФСР. Отправлены: сен.43 в Рига,
Свободы ул., 118.

Гапеева Анна Яковлевна
(1890). Кромы, Орловская обл.,
РСФСР. Отправлены: сен.43 в Рига,
Свободы ул., 118.

Гапеева Зоя Ивановна
(1925). Кромы, Орловская обл.,
РСФСР. Отправлены: сен.43 в Рига,
Свободы ул., 118.

Гарбуль Антонина
(1939-1943). Отправлены: 19.04.1943
в Рига, Jēzusbaznīcas iela 14-10. К
Плешанова Манефа. Скончалась.
Увезена из лагеря в монастырь. Рига,
ул. Кр. Барона, 126.

Гарбуль Иван
(1933). Отправлены: 26.10.1943 в
Madlienas pag., Jaunlaši.

Гарбуль Лида
(1931). Малье Плейки, Дриссенский
р-н, Витебская обл., БССР. Отправ-
лены: 27.04.1944 в Jelgava, Svētes
pag., Virkalnu m. Мать Гарбуль Вера,
36 лет. Обращаться к Завадской Анне,
ул. Альберта, 12-1.

Гарбуль София
(1938). Отправлены: 24.08.1943 в
Rembates pag., Sniedze. K Vīrsis Emīlija.

**Гарьотис Степанида
Дементьевна**
Истра, Истрская, Лудзенский р-н,
ЛССР. Отправлены: Равенсбрюк.

Гаркалнс Павел
(1936). Отправлены: 23.12.1943 в
Юрмала, Дубулты, в приют.

Гаршанов Дмитрий Гаврилович
Шнитники, Бригская волость, Лудзен-
ский р-н, ЛССР.

Гаспар Антон Юльевич
Сташкевичи, Извалтская, Даугавпил-
ский р-н, ЛССР.

Гасперович Лилия Адамовна
(18 янв 1929). Рига, ЛССР. Член цы-
ганского сообщества.

Гатскис Вернер
Алуксненский р-н, ЛССР. Отправлены:
24.07.1944 в Нейенгамм.

Гаусанс Жанис
(12 май 1923). Отправлены:
25.08.1944 в лагерь Мурру (Эстония)
для отправки в Штуттхоф.

Гауш Вилис
(28 янв 1897). Отправлены:
25.08.1944 в лагерь Мурру (Эстония)
для отправки в Штуттхоф.

Гебауер Хейнрих-Эрнест
(4 мар 1913). Отправлены:
25.08.1944 в лагерь Мурру (Эстония)
для отправки в Штуттхоф.

Герерис Янис
ЛССР. Отправлены: 24.07.1944 в
Нейенгамм.

Геиш Анатолий
(1941-22.04.1943).

Геиш Валя
Отправлены: в Рига, Vašingtona
Iaukums 3-2. К Н.П. Ждахина.



Геиш Мария Альфонсовна
(1927). Росица, Верхнедвинский р-н,
Витебская обл., БССР.



Геиш Эмилия Альфонсовна
(1929). Трибисы, Верхнедвинский
р-н, Витебская обл., БССР. Отправле-
ны: в Babītes pag., Vepižu-Skaugi. К
Роберт Скаугис.

Гедрович Луция Петровна
(1921). Ливчаны, Краславский р-н,

ЛССР. Угнаны 25 августа 1943 г.

Гейба Иван Иванович
Калишки, Скайстенская, Даугавпил-
ский р-н, ЛССР.

Гейгинс Янис
(11 май 1917). Отправлены:
25.08.1944 в лагерь Мурру (Эстония)
для отправки в Штуттхоф.

Гейданс Валерий
(14 сен 1916). ЛССР. Участник латыш-
ского национального сопротивления.
Р.Бангерскис ходатайствовал об осво-
бождении из лагеря.

Гейдман Евгений
(1931). Отправлены: 01.10.1943 в
Suntažu pag., Jaunzaļumiža.

Гейжен Нина
(1927). Отправлены: 26.10.1943 в
Madlienas pag., Lukstiņi.

Гельба Эрнест
(8 апр 1904). Отправлены: 25.08.1944
в лагерь Мурру (Эстония) для отрав-
ки в Штуттхоф.

Гендик Владимир Александрович
(1937). Медведи, Дриссенский р-н,
БССР.



Гендик Полина Александровна
(1939). Медведи, Дриссенский р-н,
БССР. В марте 1943 наградили кара-
тели. Стариков и инвалидов согнали
в сарай и подожгли. Из Саласпилса
отправили в Юнфрево, а затем в Бе-
шесофин в Австрии. Родители рабо-
тали на железной дороге. Освободили
нас американцы в мае 1945 г.

Гендик Федор
Медведи, Дриссенский р-н, БССР.



**Генина Н.
Герасимов Николай**
(1938). Отправлены: в Булдури приют.
Родители неизвестно, где. 10 февраля
выбыл из приюта, родители найдены.

Герасимов Павел

(1939). Отправлены: в Булдури приют. Родители неизвестно, где.

Герасимова Мария Семеновна

(1902). Старая Русса, Ленинградская обл., РСФСР. Отправлены: 20.02.1944 в Рига, М.Горная, 2-10.

Герасимович ?**Геркис Альфред**

(4 мар 1888). Отправлены: 18.08.1944 из Саласпилса в Таллин (Эстония) для отправки в Германию.

Герман ?

Чехословакия. Зубной врач.

Герман Эльвира Александровна

(1930). Дедовичский р-н, Ленинградская обл., РСФСР. Отправлены: 18.03.1944 в Саулкрасты приют. Мать умерла в 1942 г.

Герман-Листова Надежда**Николаевна**

(1914). Отправлены: 18.12.1943 в Рига, ул. Двинская, 6, в приют. Дочь София 1942 г.

**Гертнер Йозеф**

(1906). Прага, Чехословакия. Отправлены: Из Чехословакии 08.01.1942 в Германию, оттуда в Ригу (в гетто). Переведен в Саласпилс, строил лагерь.

Герулис ?

Работал в лагерной мастерской.

Герулис Янис

Рижский р-н, ЛССР. Отправлены: 24.07.1944 в Нейенгамм.

Геруцкая Бронислава

(1935). Воржовы (?), Дриссенский р-н, БССР. Отправлены: 26.08.1943 в Vidrižu pag., Medņu m., Igate. K Vītoliņš Voldemars.

Геруцкая Данася

Отправлены: 01.03.1944 в Рига, солдатский клуб.

Геруцкая Леонора

(1883). Отправлены: 19.04.1943 в Рига, ул. Псковская, 21-18. К Сизова Зинаида. Дочь Геруцкая Мария 20 лет. Увезена из лагеря в монастырь. Рига, ул. Кр. Барона,126.

Геруцкий Мечеслав

Отправлены: 01.03.1944 в Рига, солдатский клуб.

Герц Артур

(18 май 1908). Дюссельдорф, Германия.

Герцберг Фриц

(14 июл 1891-1941/44). Билефельд, Германия. Депортирован из Билефельда в Ригу 13 декабря 1941 г.

Гесс Гарри

(24 июн 1920). Гоесфельд, Германия.

Гесс Хирш

(?-апр.42). Фульда, Германия. Убит в Саласпилсе.

Гетс Нина Яновна

Лиепая, ЛССР.

Гешен Анна

(1932). Отправлены: 21.04.1943 в Рига, Песочная ул., 8-7. К Боброва Клавдия.

Гибзе Эмилия

ЛССР. Отправлены: Из Саласпилса в Равенсбрюк.

Гигулис Фриц Ансович

хут. Сапнюкални, Дундагская, Вентспилский р-н, ЛССР.

Гилуть София**Гилють Валентина**

(1933). Отправлены: 1943 в Саулкрасты приют. Гилюч (?). Была в приюте на Юмарас ул., 4.

Гилють София

Отправлены: 1944 в Лиепая, Арšu iela За, приют. Гилюч (?).

Гинько Александра

(1873). Отправлены: 01.10.1943 в Suptažu pag., Saulrieti.

Гинько Анна

Отправлены: 15.02.1944 в Рига, Видземес гатве 229-15.

Гинько Галина

(1934). Отправлены: 19.04.1943 в Рига, Ключевая ул., 21-8. К Ранцева Евдокия. Увезена из лагеря в монастырь. Рига, ул. Кр. Барона,126.

**Гинько Леонид**

(1938). Отправлены: 16.04.1943 в Рига, Латгальская ул., 243-1. Увезен

из лагеря в монастырь. Рига, ул. Кр. Барона,126.

Гинько Мария

(1935). Отправлены: в Ikšķiles pag. Зинько (?).

Гинько Нина

(1940). Отправлены: 19.04.1943 в Рига, Ключевая ул., 21-8. К Ранцева Евдокия. Увезена из лагеря в монастырь. Рига, ул. Кр. Барона,126.

Гирвидс Валериан

(10 мар 1923). Отправлены: 25.08.1944 в лагерь Мурру (Эстония) для отправки в Штуттгоф.

Гиргель Аркадий

Бигосово, Дриссенский р-н, Полоцкая обл., БССР.

Гиргель Галина

(17 май 1943). Отправлены: 08.06.1943 в Mengeles pag., Saunēni. K Kalnriekstiņš Marija.

Гиргель Евфросиния Ивовна

Сарья, БССР. Отправлены: из Саласпилса в Майданек.

Гиргель Франциска

(1912). Отправлены: 31.05.1943 в Mengeles pag., Saunēni. K Kalnriekstiņš Marija.

Гирник Степан

(25 июн 1926). Отправлены: 18.08.1944 из Саласпилса в Таллин (Эстония) для отправки в Германию.

Гирская Ольга

(1885). Отправлены: 1943 в Саулкрасты приют.

Гирская Ядвига

(1936). Отправлены: 1943 в Саулкрасты приют. 15.11.1944 отдана на воспитание.

Гирсов Анатолий

(1942-1943). Отправлены: 19.04.1943 прибыл в общину 19 апреля 1943 г. Скончался в общине. Увезен из лагеря в монастырь. Рига, ул. Кр. Барона,126.

Гирсов Владимир Васильевич

(14 апр 1927). Отправлены: 1943 в Ogresgalas pag., Kegums.

Гирсов Федор Васильевич

(1 авг 1931). Отправлены: 1943 в Ogresgalas pag., Kegums.

Гирсова Анастасия

(1915). Отправлены: 19.04.1943 в Dreilīņu pag., Pumpuros. K Ruigo Jānis. 19.04.1943 была в Гребенщиковской общине. Увезена из лагеря в мона-

стырь. Рига, ул. Кр. Барона,126.

Гирсова Екатерина

Отправлены: 1943 в Ķemeri, Katedrāles iela 13.

Гирсова Ольга

(1929). Отправлены: 1943 в Ogresgalas pag., Kazamuiža. К Пинка.

Гирутская Анна

(1912). Отправлены: 08.10.1943 в Kastrānes pag., Lejaskopēni.

Гирш Мария Павловна

Тосненский р-н, Ленинградская обл., РСФСР. Отправлены: в Ikšķiles pag., Iecava, Romi m. Из Тосненского района в 1942. Бомба попала в поезд во время перевозки в районе Икшкиле, все разбежались. В 1944-45 жили на хуторе Роми в Иецаве.

Гирш Михаил Эдуардович

Тосненский р-н, Ленинградская обл., РСФСР. Отправлены: в Ikšķiles pag., Iecava, Romi m. Из Тосненского района в 1942 г. Бомба попала в поезд во время перевозки в районе Икшкиле, все разбежались. До 1944-45 жили на хуторе Роми в Иецаве.

Главан Антон Иванович

хутор Маритес, Лизумская, Цесиский р-н, ЛССР. Отправлены: Гузен.

Гладкова Валентина Ильинична

(1914). Саблино, Ленинградская обл., РСФСР. Отправлены: 09.02.1944 в Zentenes pag., Kaugari, Bālgali.

Глазунова Галина

(1943). Отправлены: 04.01.1944 в Юрмала, Майори. Групповая лечебная комната Nr.421.

Глазунова Констанция

(1922). Отправлены: 27.12.1943 в Рига, ул. Двинская, 6, в приют.

Глатенок Валерий

(1941-1943). Отправлены: 16.04.1943 в Рига, Лачплеша ул., 51-5. К А. Голдблат. Увезен из лагеря в монастырь. Рига, ул. Кр. Барона,126.

Глижева Екатерина

(1883). Отправлены: 01.06.1943 в Koņi pag., Kolkas m. K Voldemārs Grāps.

Глинская Евгения Кирилловна

(1927). Кисели, Витебская обл., БССР.

Глинская Евфросиния

(1929). Отправлены: 24.08.1943 в Rembates pag., Ogrēni. K Kaktiņš Jānis.

Глинская Евфросиния

Кисели, Витебская обл., БССР. От-

правлены: в Lielstraupe. К Матильда Лагздинш. Дети Глинские Петр, Евгения и Мария.

Глинская Зинаида

(1937). Отправлены: 21.04.1943 в Рига, Дагдас ул., 4-7а. К Илишко Юлия.

Глинская Мария Кирилловна

(1937). Кисели, Витебская обл., БССР. Отправлены: к Эрнест Браслиньш.

Глинская Ф.

Отправлены: в Aizpurve, Zanagos. К S.Jargans.

Глинская Феня

(1938). Отправлены: 16.04.1943 в Рига, Столбовая ул., 19-27. К Боровская Александра. Увезена из лагеря в монастырь. Рига, ул. Кр. Барона, 125.

Глинский Павел

(1936). Отправлены: в Ikšķiles pag., Māras m. K.L. Dimbris.

Глинский Петр Кириллович

(1931). Кисели, Витебская обл., БССР. Отправлены: к Эрнест Браслиньш. Сестры Глинская Мария и Евгения.

Глоткова Валентина Ильинична

(1914). Отправлены: 12.02.1944 в Zentenes pag., Kaugari. С нею мать и двое детей.

Годун Виктория

(1914). Отправлены: 1943 в Люблин.

Годун Леонтина

(1938). Отправлены: 1943 в Rembates pag., Neģu m. K. Uliņš Otto. (Валентина?).

Годун Липа

(1933). Серянская вол., Дриссенский р-н, БССР. Отправлены: 1943 в Рига, ул. Юмарас, 4. В приют. Мать - Мария, брат Леонид, сестры - Ольга и Валентина.

Голиченко Анатолий

(1917). Отправлены: 18.08.1944 из Саласпилса в Таллин (Эстония) для отправки в Германию.

Голодовский Болеслав-Янис

(19 апр 1910). Отправлены: 25.08.1944 в лагерь Мурру (Эстония) для отправки в Штуттгоф.

Голубев Александр Родионович

Плешево, Балтийнская, Абрэнский р-н, ЛССР.

Голубев Антон

(12 мар 1896). Отправлены: 18.08.1944 из Саласпилса в Таллин (Эстония) для отправки в Германию.

Голубев Иван

(1863). Отправлены: 01.10.1943 в Suntažu pag., Silbalži.

Голубев Михаил

(1929). Отправлены: 13.10.1943 в Kastrānes pag., Pumpuros.

Голубева Анна Николаевна

(1916). Ручево, Себежский р-н, Калининская обл., РСФСР. Отправлены: 31.05.1943 в Zaubes pag., Lejasskrapas. К Antons Broks. урожд. Лапшова.

Голубева Анна

(1887). Отправлены: 01.10.1943 в Suntažu pag., Silbalži.

Голубецкий Михаил Константинович

Елгава, ЛССР.

Голубков Евгений

(1934). Отправлены: 01.06.1943 из Саласпилса.

Голубова Анастасия

(1903). Отправлены: 01.10.1943 в Suntažu pag., Jaunzālnieki. Дочь 1 г.

Голубова Любовь

(1929). Отправлены: 01.06.1943 из Саласпилса.

Голубовский Иван Семенович

Солоды, Истрская, Лудзенский р-н, ЛССР.

Голубцов Антон Иосифович

Посинов, Пасинская, Лудзенский р-н, ЛССР.

Голубцов Зигисмунд Геронимович

Долгие, Пасинская, Лудзенский р-н, ЛССР.

Голубцова Валентина Иосифовна

Пасинская, Лудзенский р-н, ЛССР.

Голубцова Юлия Герасимовна

Долгие, Пасинская, Лудзенский р-н, ЛССР.

Голушка Лариса

(1941). Отправлены: 16.04.1943 в Рига, Кафедральный собор. К свящ. Николай Харитонов. Увезена из лагеря в монастырь. Рига, ул. Кр. Барона, 126.

Гольдшмидт Ричард

(?-1943). Дюссельдору, Германия. Убит в Саласпилсе.

Гольц ?

(?-1942) Вена, Австрия. Часовщик. Умер в лагере.

Гольц Екатерина Калистратовна

(1903). Витебск, БССР. Отправлены:

27.11.1943 в Рига, ул. Двинская, 6, в приют.

Гоман Валентина

(1923). Отправлены: 01.03.1944 в Salas pag., Pēme. 23.05.1943 в Дубултский приют.

Гоманко Ядвига

(1943). Отправлены: 23.06.1943 в Рига, Псковская ул., 33-41. К Крастинь Адольф. Возраст 6 мес.

Гончаренко Тамара Васильевна

(1918). Невель, РСФСР. Отправлены: в Рига, Люценская ул., 57-7.

Гончаров ?

Отправлены: 1943 в Рига, Меркеля ул., 13.

Гончарова Екатерина

(1906). Отправлены: 1943 в Валк, Valli t. 41. Дочь Гончарова Нина.

Гончарова Елена

(1909). Отправлены: 1943 в Лиепая, в приют. С 6-месячным ребенком.

Гончарова Зинаида

(1940). Отправлены: 16.04.1943 в Рига, Лачплеша ул., 108-4. К Травин С. Увезена из лагеря в монастырь. Рига, ул. Кр. Барона, 126.

Гончарова Нина

Отправлены: 1943 в Ogresgalas pag., Bērzkalnās. К I. Gundar. Мать Гончарова Екатерина.

Гончарова Нина

(1938). Отправлены: 24.08.1943 в Rembates pag., Svelmi. К Dīķis Jānis.

Горбач Жена

(1938-1943).



Горбач Клавдия Васильевна

Горбач Маша

(1941-1943).

Горбачев Анатолий

(6 май 1936). Смоленск, РСФСР.

Отправлены: в Рига, ул. Двинская, 6, в приют. Мать Горбачева Параскева. Из Саласпилса 10.04.1944.

Горбачев Виктор

(25 авг 1939). Смоленск, РСФСР.

Отправлены: в Рига, ул. Двинская, 6, в приют. Мать Горбачева Параскева. Из Саласпилса 10.04.1944.

Горбачев Владимир

(27 сен 1928). Отправлены: в Рига, ул. Двинская, 6, в приют. Из Саласпилса 10.04.1944.

Горбачев Петр

(17 авг 1943). Смоленск, РСФСР. Отправлены: в Рига, ул. Двинская, 6, в приют. Мать Горбачева Параскева. Из Саласпилса 10.04.1944.

Гордеев Дмитрий

(29 окт 1914). Отправлены: 18.08.1944 из Саласпилса в Таллин (Эстония) для отправки в Германию.

Гордей Бронислав

Дрисса, БССР. Отправлены: 1944 в Рига, Кр. Барона ул., 102-22. К Кул. Сестра Гордей Мария.

Гордей Геннадий

(1939). Отправлены: 19.04.1943 в Рига, Ритупес ул., 30-10. К Пчелик (Маркина) Лидия. Увезен из лагеря в монастырь. Рига, ул. Кр. Барона, 126.

Гордей Геннадий

Отправлены: 27.04.1943 в Рига, Лачплеша ул., 112а-53. К Юпатова С.

Гордей Елизавета Семеновна

Отправлены: в Рига, Лудзас ул., 43-6.

Гордей Мария

Дрисса, БССР. Отправлены: 26.10.1943 в Madlienas pag., Rožkalnā.

Гордзеев Янис

(1918). Отправлены: 18.08.1944 из Саласпилса в Таллин (Эстония) для отправки в Германию.

Гордович Виктор Петрович

(1929). Волинцы, БССР. Отправлены: 5 дек 1943 каратели захватили нас. В феврале 1944 привезли в Валку, поселили в школе. Через два дня приехали жители хуторов набирать рабочую силу. Забирали под строгую расписку.

Горкакис Берта Иосифовна

хутор "Кудрас", Лиепнинская, Абрэнский р-н, ЛССР.

Горланов Прокопий Федорович

(1898). Порхов, РСФСР. Отправлены: 05.05.1944 в Kastrānes pag., Sili.

Горланов Сергей

(1940). Порхов, РСФСР. Отправлены: 05.05.1944 в Kastrānes pag., Sili.

Горланов Юрий

(1932). Порхов, РСФСР. Отправлены: 05.05.1944 в Kastrānes pag., Sili.

Горланова Анна Федоровна

(1906). Порхов, РСФСР. Отправлены: 05.05.1944 в Kastrānes pag., Sili.

Городницкий Владимир

(7 ноя 1922). Отправлены: 18.08.1944 из Саласпилса в Таллин (Эстония) для отправки в Германию.

Горохов Семен

(26 окт 1919). Отправлены: 18.08.1944 из Саласпилса в Таллин (Эстония) для отправки в Германию.

Горшаков Петр

(8 апр 1913). Отправлены: 25.08.1944 в лагерь Мурру (Эстония) для отправки в Штуттгоф.

Горшков Анатолий

(1928). Отправлены: 16.10.1943 в Kārdzabab pag., Zīvaņos.

Горшков Виктор

(1932). Отправлены: 26.10.1943 в Kārdzabab pag., Kalnaķepastos.

Горшкова Екатерина

(1892). Отправлены: 26.10.1943 в Kārdzabab pag., Kalnaķepastos.

Горшкова Татьяна

(1922). Отправлены: 16.10.1943 в Kārdzabab pag., Veteros.

Готчак Густав

(1905–1941/44). Ахаус, Германия. Убит в Саласпилсе.

Гравитис ?

Крустпилс, ЛССР. Был в группе строителей из Саласпилса на аэродроме Спилве.

Гражуль Моника Алексеевна

Рига, ЛССР. Отправлены: Саласпилс, Равенсбрюк.

Грайкутс Янис

ЛССР. Отправлены: 24.07.1944 в Нейенгамм.

Граховская Людмила

(1939). Отправлены: 01.03.1944 в Intas pag., в приют.

Граховский Александр

(15 сен 1918). Отправлены: 18.08.1944 из Саласпилса в Таллин (Эстония) для отправки в Германию.

Грachuха Мария

(1934). Отправлены: 22.04.1943 в Рига, Salacas iela 9-3. К Белохошицков Димитрий. Мать Грachuха Юзефа.

Грachuха Юзефа

(1901). Отправлены: 1943 в Babītes pag. Дочь Грachuха Мария.

Грейдан Никодим Петрович

Шкавно, Шкавенская, Лудзенский р-н, ЛССР.

Грейер Анна

(1940–27.04.1943).

Грейра Адольф

Отправлены: 1943. Дети — Грейра Валентина и Станислав.

Грейра Валентина

(1935). Отправлены: 1943 в Istras pag., Rupšu sadža. Мать умерла.

Грейра Иван

(1938). Отправлены: 07.08.1943 в Лиелая, Ulīcha i. 30. В приют.

Грейра Станислав Адольфович

(1940). Истрас волость, ЛССР. Отправлены: 16.04.1943 в Рига, ул. Блаумана, 23-6. К Ульбик Мальвина. Ребенка взял отец Грейра А., Ludzas apr., Istras pag. Rupšu sadža. Увезен из лагеря в монастырь. Рига, ул. Кр. Барона, 126.

Греисман Двойра

(7 мар 1929). Сморгонь, Польша.

Гречуха Аполлония

(1938). Отправлены: 22.04.1943 в Рига, Salacas iela 9-1. К Лакомка Евгения.

Гречуха Евгения

(1938). Отправлены: 22.04.1943 в Рига, Латгальская ул., 319-1. К Забиякин Алексей.

Гречуха Янина

(1926). Отправлены: 22.04.1943 в Рига, Латгальская ул., 319-1. К Забиякин Алексей.

Грешанников Сергей

Участник подпольной группы в лагере. Переведены из ЦТ в Саласпилс.

Грибач Грета Иосифовна

(1919). Островок, Освейский р-н, Витебская обл., БССР. Отправлены: в Balvi, Rīgas iela 55.

Грибач Зинаида

(1935). Отправлены: 29.04.1943 в Рига, Volgundes iela 25-2. К Орлов Михаил.

Грибач Клавдия Васильевна

Грибовская Ядвига
(1930). Отправлены: 1943 в Рига, Vuļļu iela 74. К Zālītis.

Грибовский Альфред

(1932). Отправлены: в Ikšķīles pag.

Грибовский Иван

Ельница, Леснянская вол., Освейский р-н, БССР. Отправлены: в Рига, Выгонная дамба, 27.

Грибовский Николай

(1939). Отправлены: 16.04.1943 в Рига, Выгонная дамба 3-3. К Бурленко Вера. Увезен из лагеря в монастырь. Рига, ул. Кр. Барона, 126.

**Грибун Елена Георгиевна**

(12 янв 1934). Себежский р-н, Псковская обл., РСФСР.

Григорьев Алексей

(1 янв 1920). Отправлены: 18.08.1944 из Саласпилса в Таллин (Эстония) для отправки в Германию.

Григорьев Виталий

(1942). Отправлены: в Юрмала, Булдури, Dārzkopības iela 5. В приют. 15815. Увезен из лагеря в монастырь. Рига, ул. Кр. Барона, 126.

Григорьев Евгений

(1932). Отправлены: 13.10.1943 в Madlienas pag., Arāji.

Григорьев Иван

(1931). Отправлены: 24.08.1943 в Rembates pag., Vuļļi. К Puriš Jānis.

Григорьев Семен

Извальта, ЛССР. 25.08.1943 угнан в лагерь. Стрелочник на ж/д станции Извальта.

Григорьев Сергей

(1903). Отправлены: 18.08.1944 из Саласпилса в Таллин (Эстония) для отправки в Германию.

Григорьев Тимофей

(1893). Отправлены: 13.10.1943 в Madlienas pag., Arāji.

Григорьева Александра

Федоровна
Украина Викснас волость, Абрэнский р-н, ЛССР.

Григорьева Валентина

(1931). Отправлены: 26.10.1943 в Madlienas pag., Jucenos.

Григорьева Галина

(1930). Отправлены: 05.04.1943 в Ogresgalas pag. Увезена из лагеря в монастырь. Рига, ул. Кр. Барона, 126.

Григорьева Галина

(1937). Отправлены: в Юрмала, Булдури, Dārzkopības iela 5. В приют.

Григорьева Евфросинья

(1901). Отправлены: 19.04.1943 в Юрмала, Булдури, Dārzkopības iela 5. В приют. отправлена в приют 16.05.1943. Увезена из лагеря в монастырь. Рига, ул. Кр. Барона, 126.

Григорьева Екатерина

(1868). Отправлены: 13.10.1943 в Kastrānes pag., Arāji.

Григорьева Зинаида

(1941). Отправлены: 16.04.1943 в Рига, Ziemeļu iela 9-7. К Лакша Елизавета. Увезена из лагеря в монастырь. Рига, ул. Кр. Барона, 126.

Григорьева Катрина

Йоксти, Аглона р-н, ЛССР. 25.08.1943 угнана в лагерь.

Григорьева Ксения

Йоксти, Аглона р-н, ЛССР. 25.08.1943 угнан в лагерь.

Григорьева Мария Васильевна

(1892). Кривино, Тосненский р-н, Ленинградская обл., РСФСР. Отправлены: 01.04.1944 в Strazdes pag., Celmīņi, Kandava.

Григорьева Мария Матвеевна

(1911). Любань, РСФСР. Отправлены: 22.02.1944 в Strazdes pag., Triskalni. прибыла 10.10.1943.

Григорьева Мария

(1892). Отправлены: 13.10.1943 в Kastrānes pag., Vecmačinos.

Григорьева Мария

(1896). Отправлены: 13.10.1943 в Madlienas pag., Arāji.

Григорьева Мария

(1917). Порхов, РСФСР. Отправлены: 1944 в Sidgaudas pag., Mieriņi.

Григорьева Ольга Петровна

Украина, Викснас волость, Абрэнский р-н, ЛССР.

Григулис Петерс**Гристинь Петр Станиславович**

Тылжа Тилжская, Абрэнский р-н, ЛССР. Отправлены: Саласпилс, Штуттгоф.

Грики Мирдза

Балерина.

Грики Язеп

(?-1943). Участник группы сопротивления в лагере. Увезен в СД, позднее расстрелян.

Гринбергс Екаб

Кулдигский р-н, ЛССР. Отправлены: 24.07.1944 в Нейенгамм.

Гринбергс Микелис

Участник подпольной группы в лагере. Переведены из ЦТ в Саласпилс.

Гринблатс Ансис

(16 апр 1908). Отправлены: 25.08.1944 в лагерь Мурру (Эстония) для отправки в Штуттгоф.

Гриникс Елизавета

(1906). Отправлены: 20.10.1943 в Babītes pag., Lazdā.

Гриникс Лидия

(1939). Отправлены: 20.10.1943 в Babītes pag., Lazdā.

Гриникс Нелия

(1932). Отправлены: 20.10.1943 в Babītes pag., Lazdā.

Гриникс Рудольф

(1902). Отправлены: 20.10.1943 в Babītes pag., Lazdā.

Гриникс Тия

(1870). Отправлены: 20.10.1943 в Babītes pag., Lazdā. Урожд. Фетлерс.

Гринкевич Геннадий

(1941). Отправлены: в Рига, Zvaigžņu iela 2-24. К Цветков.

Гринько Александр

(1941). Отправлены: 28.06.1943 в Рига, Двинская ул., 38-11. Был в приюте на Взморье.

Гринько Раиса

Отправлены: в Ikšķiles pag., Daiņas.

Грицкевич Валентина

(1938). Отправлены: 24.08.1943 в Rembates pag., Urmaļi. К Puiga Mārtiņš.

Грицкевич Василий Степанович

(5 сен 1930). Отправлены: 24.08.1943 в Rembates pag., Urmaļi. К Puiga Mārtiņš.

Грицкевич Виктор

(1928). Отправлены: 01.10.1943 в Suntažu pag., Zvejnieki.

Грицкевич Евгений

(1935). Отправлены: 01.10.1943 в Suntažu pag., Zvejnieki.

Грицкевич Нина

(1938). Отправлены: 29.04.1943 в приют. 04.08.1943 из приюта отдана Зауер Наталии. Рига, Markalna iela 2.

Грицкевич Эдуард

(1932). Отправлены: 29.04.1943 в Юрмала, Булдурди, Dārzkopības iela 5. В приют.

Грицкус Янис

Курземе, ЛССР. Отправлены: 24.07.1944 в Нейенгамм.

Гришко Валентина Ивановна

(2 сен 1934).

Грищенко Екатерина

Отправлены: в Рига, Kalnciema iela 133-2.

Гройс Язеп

(29 янв 1915). Отправлены:

18.08.1944 из Саласпилса в Таллин (Эстония) для отправки в Германию.

Громов Степан Савельевич

Вилянская, Резекненский р-н, ЛССР.

Громова Лукерья Григорьевна

Вилянская, Резекненский р-н, ЛССР.

Гросбардс Виктор

(13 май 1922). ЛССР. Участник латышского национального сопротивления. РБангерскис ходатайствовал об освобождении из лагеря.

Гросс Мария

Липенский р-н, ЛССР. 25.08.1943 вместе с 4 детьми угнан в лагерь.

Гроцов Анатолий

(1936). Отправлены: в Milzkalnes pag., Arāji. К Savdons Nina.

Гроцов Кузьма

(1874). Отправлены: 08.10.1943 в Kastrānes pag., Kalniņi.

Гроцов Николай

(1928). Отправлены: 24.08.1943 в Rembates pag., Arāji. К Tennis Kārlis.

Гроцов Сергей

(1863). Отправлены: 19.04.1943 в Рига, Латгальская ул., 255/257. Фабрика Кузнецова. Увезен из лагеря в монастырь. Рига, ул. Кр. Барона, 126.

Гроцова Анна

(1943). Отправлены: 01.10.1943 в Suntažu pag., Zemturi. Возраст 5 мес.

Гроцова Антонина

(1923). Отправлены: 01.10.1943 в Suntažu pag., Zemturi.

Гроцова Зоя

(1910). Отправлены: в Milzkalnes pag., Arāji. К Savdons Nina.

Гроцова Лидия

(1923). Отправлены: 02.06.1943 в Salas pag., Saulīši. К Zelmenis Anna.

Гроцова Римма

(1941). Отправлены: в Milzkalnes pag., Arāji. К Savdons Nina.

Гроцова Стася

(1937). Отправлены: в Milzkalnes pag., Arāji. К Savdons Nina.

Гроцева Вивея

(1930). Отправлены: 1943 в Саулкрасты приют.

Гроцева Феодосия

(1941). Отправлены: 1943 в Саулкрасты приют.

Груенберг Луи

(9 май 1922). Согель, Германия.

Грундманис Фрицис

(26 окт 1883).

Грусткова Мария Трофимовна

(1904). Отправлены: в Madona, Lazdonas p. К Pienotavas Sabiedrība.

Грушинская Ирина

Отправлены: 18.05.1944 в Medzes pag., Kareļi.

Грушинская Мария

Отправлены: 18.05.1944 в Medzes pag., Kareļi.

Грязнов Анатолий

(1939). Отправлены: 21.10.1943 в Roražu pag., Purmaļi.

Гряц Альберт

(1939). Отправлены: 24.08.1943 в Rembates pag., Inta. К Bērziņš Mārtiņš.

Губич Мария Ивановна

(1921). ЛССР. 1943-44 гг. в лагере Саласпилс.

Гудаковский Герман

(23 мар 1926). Отправлены: 25.08.1944 в лагерь Мурру (Эстония) для отправки в Штуттхоф.

Гуданс ?

ЛССР. Участник латышского национального сопротивления. РБангерскис ходатайствовал об освобождении из лагеря.

Гуделис Витаутас

(15 окт 1911). Отправлены: 18.08.1944 из Саласпилса в Таллин (Эстония) для отправки в Германию.

Гудец Рудольф

(21 окт 1898). Отправлены: 25.08.1944 в лагерь Мурру (Эстония) для отправки в Штуттхоф.

Гузик Анатолий

(1941-1943). Задежье, Освейский р-н, БССР.

Гузик Виктор

(1939-1943). Задежье

Гузик Олег Иванович

(1935). Задежье, Освейский р-н, БССР. Отправлены: в Suntažu pag., к Irbīts Teodors.

Гулбис Арвид

(22 июн 1911). Отправлены: 25.08.1944 в лагерь Мурру (Эстония) для отправки в Штуттхоф.

Гульбицкая Анастасия

(1876). Отправлены: 1944 в Саулкрасты приют.

Гульбицкая Мария

(1935). Отправлены: 29.04.1943 в Юрмала, Дубулты. В приют. 23.08.1943 передана в Ригу. Ул. Зел-лю, 8 к Лусис Ольга.

Гульбицкая Нина

(1937). Отправлены: 1943 в приют. 01.09.1943 передана из приюта (?).

Гуляев Геннадий

(1932). Отправлены: 14.02.1944 в Idus pag., Tompetēr m. К Šmidt. Мать Гуляева Пелагея.

Гуляев Евгений

(1930). Отправлены: 14.02.1944 в Idus pag., Tompetēr m. К Šmidt. Мать Гуляева Пелагея.

Гуляева Пелагея

(1885). Отправлены: 14.02.1944 в Idus pag., Tompetēr m. К Šmidt. Дети Гуляевы Евгений и Геннадий.

Гуревич Иешуа

(7 окт 1928-1941/44). Виляка, ЛССР.

Гуркевич Геннадий

(1941). Отправлены: в Рига, Звайгжню ул., 2-24.

Гурская Люся

(1937). Отправлены: 21.04.1943 в Рига, Маршала ул., 1-1. К Гильперт Гликерия.

Гурский Григорий

(1930). Отправлены: 21.04.1943 в Рига, Маршала ул., 1-1. К Гильперт Гликерия.

Гуртов Николай

(19 апр 1941). В Майори приют. Увезен в Германию.

Гуртова Татьяна

В Саласпилс отправлена 05.09.1942.

**Гурьянова Вера****Гурьянова Людмила**

(1934).

Гусак Антонина Антоновна

Биксы, Пасинская, Лудзенский р-н, ЛССР.

Гусак Юльян Алоизович

Биксы, Пасинская, Лудзенский р-н, ЛССР.

Гусаков Петр

(1941). Отправлены: 28.04.1943 в Саулкрасты приют.

Гусаров ?

(?-06.05.1943). Переведен из Саласпилса в ЦТ. Расстрелян в Бикерниеки.

Гусев Дмитрий Авсеевич

Скангали, Резекненский р-н, ЛССР.

Гусев Иван

(1930). Отправлены: 1943 в Саулкрасты приют.

Гусев Николай

(5 окт 1941-02.12.1943).

Гусев Петр Кириллович

Рейки, Мердзенская, Лудзенский р-н, ЛССР.

Гусев Сильвестр

(1913). Отправлены: 25.08.1944 в лагерь Мурру (Эстония) для отправки в Штуттхоф.

Гусева Евдокия Федоровна

(1914). Порхов, РСФСР. Отправлены: 1944 в Kastrānes pag., Kalnās. Из Порхова в январе 1944.

Гусева Пелагия Павловна

Рейки, Мердзенская, Лудзенский р-н, ЛССР.

Гусик Александр

(1934). Отправлены: 01.10.1943 в Suntažu pag., Gaidās.

Гутманис ?

Рижский р-н, ЛССР. Отправлены: 24.07.1944 в Нейенгамм.

Гутманис Алида

Полицейский в лагере, доносчик.

Гяч Аделя

(1873). Отправлены: 13.10.1943 в Kastrānes pag., Purbērzi.

Гяч Алина

(1939). Отправлены: 24.08.1943 в Rembates pag., Inta. K Mārtiņš Bērziņš.

Гяч Валя

Отправлены: 1944 в Ledmanes pag., Ozoliņi.

**Гяч Ванда Винцентовна**

(1942). Спети, Дриссенский р-н, Полоцкая обл., БССР. Отправлены: в Рига, ул. Кандавас. В приют.

Гяч Виталий

(1940). Отправлены: 07.08.1943 в Лиепая, Ulīcha i. 30. В приют.

Гяч Владимир Герасимович

(15 май 1930). Отправлены: 01.10.1943 в Kastrānes pag., Rutuļi.

Гяч Галина

(1935). Отправлены: 13.03.1943 в Intas pag., в приют.

Гяч Геннадий

Отправлены: 04.03.1943 в Лиепая. В приют.

Гяч Елена

(1908). Отправлены: 1943 в Люблин.

Гяч Леонард

(1937). Отправлены: 07.08.1943 в Лиепая, Ulīcha i. 30. В приют.

Гяч Лидия

(1935). Отправлены: апр.43 в Рига, Kalēju iela 49-3. K Dr. B.Smilga. Клим.

Гяч Надежда

(1932). Отправлены: 08.10.1943 в Kastrānes pag., Ķerķi.

Гяч Павел

(1905). Отправлены: 17.03.1943 в Люблин.

Гяч Регина

(1929). Отправлены: 24.08.1943 в Rembates pag., Inta. K Mārtiņš Bērziņš.

Гяч Соня

(1935). Отправлены: 1943 в Intas pag., в приют.

Гяч Станислава

(1909). Отправлены: 1943 в Люблин.

Гяч Юлия

(1883). Отправлены: 26.10.1943 в Madlienas pag., Šķebīņi.

Гяч Ядвига

(1911). Отправлены: 17.03.1943 в Люблин.

Давалис Мария Кузьминична

(1906). Смоленск, РСФСР. Отправлены: в Рига, Парковая ул. 1а-19. Из Смоленска 10.08.

Давиданов Людвиг Антонович

Ковнецкие, Прейльская, Даугавпилский р-н, ЛССР.

Давиданова Мальвина Екабовна

(18 окт 1909). Ковнецкие Прейльская, Даугавпилский р-н, ЛССР.

Давидов Виталий

(28 апр 1923). Отправлены:

18.08.1944 из Саласпилса в Таллин (Эстония) для отправки в Германию.

Давидс Янис

Лиепаяс р-н, ЛССР. Отправлены: 24.07.1944 в Нейенгамм.

Давидсон Карлис

(6 май 1897). Отправлены: 25.08.1944 в лагерь Мурру (Эстония) для отправки в Штуттхоф.

Давкай Валентина Александровна

Сурикова, Балтинавская, Абреньский р-н, ЛССР.

Давкст Александр Александрович

Сурикова, Балтинавская, Абреньский р-н, ЛССР.

Давнер Елизавета Матвеевна

(1892). Витебск, БССР. Отправлены: 27.10.1943 в Рига, ул. Двинская, 6, в приют.

Давнер Мария Владимировна

(1920). Отправлены: в Рига, ул. Двинская, 6, в приют.

Давнер Мария Станиславовна

(1879). Витебск, БССР. Отправлены: 27.11.1943 в Рига, ул. Двинская, 6, в приют.

Давнер Юзефа Матвеевна

(1892). Отправлены: в Рига, ул. Двинская, 6, в приют.

Дамбиере Аустра

Отправлены: из Саласпилса в Штуттхоф.

Дамжо Елена

(1883). Отправлены: 26.10.1943 в Madlienas pag., Stirīņi.

Данилевич Мария

БССР. В лагерь была заключена с двумя детьми.

Данилевич Мечеслав Язепович

(20 сен 1942).

Данилин Василий

(11 янв 1910). Отправлены: 21.10.1943 в Roražu pag., Jaunvirgzdiņi.

Данилина Дарья

(18 мар 1888). Отправлены: 21.10.1943 в Roražu pag., Lejzemnieki.

Данилов Владимир

(10 фев 1918). Отправлены: 18.08.1944 из Саласпилса в Таллин (Эстония) для отправки в Германию.

Данилова Феодосия Спиридоновна

Заборная, Вишкская, Даугавпилский р-н, ЛССР.

Данилович Евгения

Отправлены: в Ogresgalas pag., Mežiņi. K A. Lācis.

Дановская Барбала Антоновна

(25 мар 1912). Хутор Зундас, Дагдас край, Андрупенес волость, ЛССР. Заключена в Даугавпилскую тюрьму, оттуда в мае 1944 г. перевезена в Саласпилс. Из Саласпилса отправлена в Равенсбрюк.

Дановская Катрина Антоновна

(7 мар 1927). Хутор Зундас, Дагдас край, Андрупенес волость, ЛССР. Заключена в Даугавпилскую тюрьму, оттуда в мае 1944 г. перевезена в Саласпилс. Из Саласпилса отправлена в Равенсбрюк.

Дановский Антон

(1884). Хутор Зундас, Дагдас край, Андрупенес волость, ЛССР. Возраст примерный. Заключен в Даугавпилскую тюрьму, оттуда в мае 1944 г. перевезен в Саласпилс. Пропал без вести.

Дармокова Лидия Сергеевна

Нивники, Бригская волость, Лудзенский р-н, ЛССР.

Дармокова Пелагея Филиповна

Нивники, Бригская волость, Лудзенский р-н, ЛССР.

Датов Андрей

Рига, ЛССР.

Дауговиш Антон

(10 ноя 1908). Отправлены: 18.08.1944 из Саласпилса в Таллин (Эстония) для отправки в Германию.

Даукст Анна Казимировна

Суриково, Балтинавская, Абреньский р-н, ЛССР.

Даукст Елена Казимировна

Суриково, Балтинавская, Абреньский р-н, ЛССР.

Дашкевич Анна

Отправлены: в Люблин. Угнана в лагерь Майданек.

Дашкевич Н. М.

к-з «Серп и молот», Голубовский с/с, Дриссенский р-н, Полоцкая обл., БССР.

Дашкевич Петр

(1939). Отправлены: 21.10.1943 в Roražu pag., Kalnsīmeņi.

Дашенок Вера Викторовна

(1905). Витебск, БССР. Отправлены: в Касēпи pag., Zanagi.

Девякович Александра

(1933). Боровка, Дриссенский р-н, Полоцкая обл., БССР.

Девякович Валентина

(1935). Отправлены: 28.04.1943 в Рига, Лаздонас ул., 5-4. К Униховская Мария.

Девякович Владимир

(1938). Отправлены: 28.04.1943 в Рига, Лаздонас ул., 5-4. К Униховская Мария.

Девятников Николай

(1932). Отправлены: 21.04.1943 в Krapes pag., Ozoliņi. К Kārlis Brūveris.

Девятников Петр

(1870). Отправлены: в Kūduma pag., Ažos. К Stirna Valdemārs.

Девятникова Анна

(1930). Отправлены: 21.04.1943 отправлена в приют Дубулты, затем в Рига, Тиргоню ул. 8-2. К Вильнес.

Девятникова Екатерина

(1908). Отправлены: 10.09.1943 в Jelgava, Dzīrnavu iela 2.

Девятникова Фетиния

(1870). Отправлены: 01.07.1943 в Zaiļtes pag., Pane. К Rapuņiņš Deniss. 15.04.1943 направлена в Ригу, ул. Матиса, 40-19. Т. Нейманис.

**Дейгелис Александр**

ЛССР. Работал в группе на торфяном болоте.

Декснис Миервалдис

ЛССР. 30.07.1944 вместе с 12 заключенными сбежал из лагеря.

Декулис Янис

(3 май 1923). Отправлены: 25.08.1944 в лагерь Мурру (Эстония) для отправки в Штуттхоф.

Дементьева Лилия

(1940). Отправлены: 19.04.1943 в Рига, Jēkabpils iela 4-7. К Цветникова Лидия. 15.08.1943 передана Черкашину Иннокентию. Рига, ул. Томсона, 21-14. Увезена из лагеря в монастырь. Рига, ул. Кр. Барона, 126.

Демидов Маркия Дмитриевич

(1936). Дубровы, Освейский р-н, БССР. Отправлены: 05.04.1943 в Ogresgalas pag., Spalvu m. К Jānis Veide. 1944. Сбежал.

Денежка Донат Михайлович

Балтинава, Балтинавская, Абренский р-н, ЛССР. Отправлены: Саласпилс.

Денежка Елизавета Петровна

Балтинава, Абренский р-н, ЛССР.

Денисенкова Валентина

(1887). Зиновьевский р-н, Херсонская обл., УССР. Отправлены: 1943 в Sasmaku pag., Voldemārspils. К Belijkaira.

Денисова Вера Николаевна

(1897). Орловская обл., РСФСР. Отправлены: 16.10.1943 в Рига, ул. Слокас, 38-7.

Денко Александра

Отправлены: в Suntaži.

Дергачев Василий Андреевич

(1900). Чауский р-н, Могилевская обл., БССР. Отправлены: в Рига, ул. Двинская, 6, в приют. 15.11.1943 в почтовом управлении уборщиком.

Дергачев Иван Васильевич

(1927). Чауский р-н, Могилевская обл., БССР. Отправлены: в Рига, ул. Двинская, 6, в приют.

Дергачева Анна Павловна

(1874). Чауский р-н, Могилевская обл., БССР. Отправлены: в Рига, ул. Двинская, 6, в приют. 15.12.1943 на кухне при русской гимназии.

Дергачева Вера Васильевна

(1930). Чауский р-н, Могилевская обл., БССР. Отправлены: в Рига, ул. Двинская, 6, в приют.

Дергачева Татьяна Евсеевна

(1896). Чауский р-н, Могилевская обл., БССР. Отправлены: 02.11.1943 в Рига, ул. Двинская, 6, в приют.

Дерко Валентина Антоновна

(1911). Чауский р-н, Могилевская обл., БССР. Отправлены: 1943 в Люблин.

Дерко Владимир

(1935). Отправлены: 1943 в Рига, Юмправмуйжа.

Дерко Зинаида

(1939). Отправлены: 21.04.1943 в Рига, Меркеля ул., 17/19-5. К Назаров Михаил.

Дерко Мария

(1893). Отправлены: 26.10.1943 в Madlienas pag., Rožkalnā.

Дерко Станислав

(1931). Отправлены: 26.10.1943 в Madlienas pag., Rožkalnā.

Дерко Франциска

(1934). Образцево, Дриссенский р-н, БССР. Отправлены: 1943 в Рига, ул. Юмарас, 4. В приют.

Дзенаускис Александр

(5 фев 1914). Отправлены: 25.08.1944 в лагерь Мурру (Эстония) для отправки в Штуттхоф.

Дзенис Андрей Иванович

Дзени, Карсовская, Лудзенский р-н, ЛССР.

Дзенис Юрий Андреевич

усадьба Рустас, Карсовская, Лудзенский р-н, ЛССР.

Дзергач Валентина

(1925). Краславский р-н, ЛССР. Учительница в белорусской гимназии. Валентину как старшую направили работать на кухню.

Дзергач Вера

(1933). Краславский р-н, ЛССР. Через месяц пребывания в лагере отец договорился с добрыми людьми и они отвезли её в деревню к дальним родственникам.

Дзергач Виктор

Илуксте, ЛССР. Учитель в белорусской школе в Демене. Угнан 25.08.1943.

Дзергач Мария

Юхневичи, ЛССР. Учительница. Угнана 25 августа 1943.

Дзергач Янина

(1929). Краславский р-н, ЛССР.

Дзевиньш Янис

Рижский р-н, ЛССР. Отправлены: 24.07.1944 в Нейенгамм.

Диеканс Янис

(27 авг 1903). Отправлены: 25.08.1944 в лагерь Мурру (Эстония) для отправки в Штуттхоф.

Димзулис Арнольд

Броцены, ЛССР. Отправлены: 24.07.1944 в Нейенгамм.

Димитренко Дина

(25 дек 1930). Порхов, Псковская обл., РСФСР.

Димитриев Андрей

Карсавский р-н, ЛССР. Отправлены: 24.07.1944 в Нейенгамм.

Димитриева Анна Алексеевна

(1922). Отправлены: 27.12.1943 в Рига, ул. Двинская, 6, в приют.

Димитриева Анна

Ямбург, РСФСР. 1944 Из поезда взята в родильное отделение больницы, где благополучно родила ребенка.

Димитрий Янис

(27 авг 1904). Отправлены: 25.08.1944 в лагерь Мурру (Эстония) для отправки в Штуттхоф.

Динабургская Мария**Васильевна**

Лаузино, Пасинская, Лудзенский р-н, ЛССР.

Дирба ?

(?-1944). Чехословакия. Умер на работах в Спилве.

Дмитриев Василий

(4 мар 1901). Отправлены: 18.08.1944 из Саласпилса в Таллин (Эстония) для отправки в Германию.

Дмитриев Илья

(15 июн 1924). Отправлены: 18.08.1944 из Саласпилса в Таллин (Эстония) для отправки в Германию.

Добичин Александр

(1936). Луга, РСФСР. Отправлены: 20.10.1943 в Рига, Псковская ул., 30.

Добичина Анна

(1931). Луга, РСФСР. Отправлены: 20.10.1943 в Рига, Псковская ул., 30.

Добичина Варвара

(1910). Луга, РСФСР. Отправлены: 20.10.1943 в Рига, Псковская ул., 30. работает на ул. Дерптская, 73.

Добичина Галина

(1940). Луга, РСФСР. Отправлены: 20.10.1943 в Рига, Псковская ул., 30.

Добичина Неонила

(1933). Луга, РСФСР. Отправлены: 20.10.1943 в Рига, Псковская ул., 30.

Добров Валентин

(1912). Отправлены: 18.08.1944 из Саласпилса в Таллин (Эстония) для отправки в Германию.

Добрякова Анна Ивановна

(8 июл 1912). Бубнева, Абренский р-н, ЛССР. Была вывезена по доносу латышского айзсарга, находилась в лагере с 1943 по 1944. По совету местного жителя детей оставили дома, сына 1938 г.р. и дочь 1941 г.р. Была освобождена в Германии в мае 1945 американцами.

Добчинский Янис

(1914). Отправлены: 18.08.1944 из Саласпилса в Таллин (Эстония) для отправки в Германию.

Довидон Антон

(1913). Отправлены: 25.08.1944 в лагерь Мурру (Эстония) для отправки в Штуттхоф.

Догина Ирина Петровна

(8 апр 1938).

Долгилович Анастасия Ивановна

Горбачи, Пасинская, Лудзенский р-н, ЛССР.

Долгилович Иван Дементьевич

Горбачи, Пасинская, Лудзенский р-н, ЛССР.

Долгов Фион

(8 апр 1905). Отправлены: 25.08.1944 в лагерь Мурру (Эстония) для отправки в Штуттгоф.

Долговский Станислав**Станиславович**

Пирогово, Пасинская, Лудзенский р-н, ЛССР.

Долина Мария Яновна

(1926). Оредеж, Оредежский р-н, Ленинградская обл., РСФСР. Отправлены: 11.12.1943 в Рига, Латгальская ул., 237.

Домбровская Мария Тихоновна

(30 мар 1930).

Домбровский Антон Иванович

Ленинград, РСФСР.

Домнашева Елена Васильевна

(1879). Новгород, Ленинградская обл., РСФСР. Отправлены: 10.06.1944 в Печоры, Средняя ул., 6.

Дорнис Александр

Смилтене, ЛССР. Отправлены: 24.07.1944 в Нейенгамм.

Дорофеев Алексей Иванович

(1900). Красное Село, Ленинградская обл., РСФСР. Отправлены: 03.05.1944 в Юрмала, в военный лазарет. Кочегар в лазарете.

Дорофеев Иван Павлович

Цеплиши, Лудзенский р-н, ЛССР. Отправлены: Штуттгоф, Дахау.

Достарова Анастасия**Васильевна**

(1909). Кенгисепский р-н, Ленинградская обл., РСФСР. Отправлены: 1944 в Рига, Витебская ул., 21-1.

Дошенок Владимир

(1938). Отправлены: 27.04.1943 в Рига, Казарменная ул., 2-10. К Эрнст Акулина.

Драгун Алексей

(25 фев 1908). Отправлены: 25.08.1944 в лагерь Мурру (Эстония) для отправки в Штуттгоф.

Драугувейка Екатерина

(1940). Отправлены: в Германию осенью 1944 г.

Дрейманис Андрей

(21 окт 1909). Отправлены: 25.08.1944 в лагерь Мурру (Эстония) для отправки в Штуттгоф.

Дрейс Эдуард

(20 янв 1917). Отправлены: 25.08.1944 в лагерь Мурру (Эстония) для отправки в Штуттгоф.

Дрейс-Трейс ?

(?-1941/44). Убит в лагере.

Дренгер Карл

Работал в Сауриешских каменоломнях.

Дресманис Отто

(21 май 1920). Отправлены: 25.08.1944 в лагерь Мурру (Эстония) для отправки в Штуттгоф.

Дризулис Мартиньш

ЛССР. Отправлены: 24.07.1944 в Нейенгамм.

Дрисна Рудольф

ЛССР. Отправлены: 24.07.1944 в Нейенгамм.

Дроздова Мария Ивановна

(1902). Лигово, Ленинградская обл., РСФСР. Отправлены: 23.02.1944 в Baldones pag., Salu m.

Дронникова Малания

(1887). Отправлены: 1943 в Саулкрасты приют.

Друваскалнс Янис

(27 сен 1900). Отправлены: 18.08.1944 из Саласпилса в Таллин (Эстония) для отправки в Германию.

Друстс Теодорс

(24 фев 1913). Отправлены: 18.08.1944 из Саласпилса в Таллин (Эстония) для отправки в Германию.

Дубанос Александр

(1941-15.05.1943).

Дубов Григорий

Карсава, ЛССР. 25.08.1943 вместе с женой угнан в лагерь.

Дубовский Станислав

(1936). Отправлены: 24.08.1943 в Rembates pag., Stiebroš. К Krastiņš Mārtiņš.

Дубонос Нина

(1936). Отправлены: 22.04.1943 в Рига, Ильгедиема ул., 12-1. К Милейко Анна.

Дубонос (?) Нина

(1939). Отправлены: 21.04.1943 в Рига, Латгальская ул. 153-23. К Тальон Анна. Возможная фамилия Дусенок. 3.07.1943 передана К.Климову Dārzniecības iela 19-8.

Дубра Кирилл

(28 фев 1909). Отправлены: 18.08.1944 из Саласпилса в Таллин (Эстония) для отправки в Германию.

Дубра Эдуард

(1936). Отправлены: в Strenči. 27.05.1943 из Стренчи отправлен в Дубултский приют.

Дубро Анастасия

(1866). Отправлены: 1943 в Саулкрасты приют.

Дубро Анна

(1931). Отправлены: 01.10.1943 в Suntažu pag., Serļos.

Дубро Антонина

(1938). Отправлены: в Strenči. Передана в Ригу, Елизаветинская ул., 33-1а Гольм Антонина. 28.06.1943 из Стренчи отправлена в Дубултский приют.

Дубро Вильгельм

(1937). Отправлены: 28.06.1943 в Юрмала, Дубулты. В приют.

Дубро Зенон

(1936). Отправлены: 28.06.1943 в Юрмала, Дубулты. В приют.

Дубро Л.**Дубро Мария Викентьевна**

Освея, Полоцкая обл., БССР. Отправлены: 16.12.1943 в р.р.п. Kauķi Zvejniekos.

Дубро Милия

(1936). Отправлены: 21.04.1943 в Рига, Латгальская ул., 251-1. К Ивлева Елена. Увезена из лагеря в монастырь. Рига, ул. Кр. Барона, 126.

Дубро Нина

(1935). Отправлены: 16.04.1943 в Рига, Елизаветинская ул., 33-1с. К Гольм Антонина. Увезена из лагеря в монастырь. Рига, ул. Кр. Барона, 126.

Дубро Петр Семенович

(1940). Отправлены: 28.06.1943 в Юрмала, Дубулты. В приют.

Дубро Франц

(1930). Отправлены: 30.08.1943 в Юрмала, Дубулты. В приют.

Дубро Янис

(27 фев 1915). Отправлены: 18.08.1944 из Саласпилса в Таллин (Эстония) для отправки в Германию.

Дубров Степан

(13 июл 1912). Отправлены: 18.08.1944 из Саласпилса в Таллин (Эстония) для отправки в Германию.

Дубровская Вера Игнатьевна

(14 фев 1942). Отправлены: 1943 в Саулкрасты приют.

Дубровская Мария

(1936). Отправлены: 28.06.1943 в Юрмала, Дубулты. В приют.

Дубровский Александр

(1933). Отправлены: 1943 в Саулкрасты приют.

Дубровский Игнатий

(1934). Отправлены: 1943 в Саулкрасты приют.

Дубчинский Федор

(2 мар 1906). Отправлены: 18.08.1944 из Саласпилса в Таллин (Эстония) для отправки в Германию.

Дударев Анатолий

(1940). Отправлены: 26.10.1943 в Madlienas pag., Ozoliņos.

Дударев Виктор

(1935). Отправлены: 28.04.1943 в Юрмала, Дубулты. В приют.

Дударев Виталий

(1934). Отправлены: 06.05.1943 в Юрмала, Дубулты. В приют.

Дударев Владимир

(1941). Отправлены: 28.04.1943 в Юрмала, Дубулты. В приют.

Дударев Женя

(1935). Отправлены: 06.04.1943 в Ikšķiles pag.

Дударев Иван

(1931). Отправлены: 01.10.1943 в Suntažu pag., Vecšķīļos.

Дударев Лука

(1873). Отправлены: 01.10.1943 в Suntažu pag., Verskerķos.

Дударев Михаил

(1936). Отправлены: 28.04.1943 в Юрмала, Дубулты. В приют.

Дударев Николай

(1939). Отправлены: 01.10.1943 в Suntažu pag., Lejaslāsās.

Дударев Николай

(1939). Отправлены: 01.10.1943 в Suntažu pag., Lejaslāsās.

Дударев Петя

(1939). Отправлены: 06.04.1943 в Ikšķiles pag.

Дударев Сергей

(1932). Отправлены: 06.04.1943 в Ikšķiles pag.

Дударев Тихон

(1889). Отправлены: 01.10.1943 в Suntažu pag., Jaunzīlniekos.

Дударева Агафья

(1910). Отправлены: 28.04.1943 в

Юрмала, Дубулты. В приют.

Дударева Анна
(1933). Отправлены: 01.10.1943 в Suntažu pag., Lielgrotēs.

Дударева Варвара
(1890). Отправлены: 01.10.1943 в Suntažu pag., Jaunzilniekos.

Дударева Евгения
(1935). Отправлены: 01.10.1943 в Suntažu pag., Kalnlāsās.

Дударева Зинаида
(1938). Отправлены: 26.10.1943 в Madlienas pag., Ipsenos.

Дударева Ирина
(1903). Отправлены: 01.10.1943 в Suntažu pag., Lejaslāsās.

Дударева Лида
(1933). Отправлены: 28.04.1943 в Юрмала, Дубулты. В приют.

Дударева Ольга
(1930). Отправлены: 01.10.1943 в Suntažu pag., Kalnlāsās.

Дударева Пелагея
(1914). Отправлены: 26.10.1943 в Madlienas pag., Ozoliņos.

Дударева Таисия
(1937). Отправлены: 01.10.1943 в Suntažu pag., Lejaslāsās.

Дударенко Анатолий Михайлович
(22 июл 1937).

Дукст Фрицис
ЛССР. Участник латышского национального сопротивления. РБангерскис ходатайствовал об освобождении из лагеря.

Думаранс Игнат
(1907). Отправлены: 25.08.1944 в лагерь Мурру (Эстония) для отправки в Штуттхоф.

Думбровский Константин
Науяене р-н, ЛССР. 25.08.1943 угнан в лагерь.

Дунаев Владимир
Отправлены: в Саулкрасты, Rūkūši. В приют.

Дунаев Михаил
(19 янв 1906). Отправлены: 18.08.1944 из Саласпилса в Таллин (Эстония) для отправки в Германию.

Дунцане Инта Амброзиевна
(28 май 1939). Кроманы, Каунатская волость, ЛССР. Забрали всех: маму с папой, бабушку с дедушкой и меня с младшим братом. Вывезли на машинах в Малу, а оттуда уже на поезде

в Саласпилс. Три месяца в лагере с братом пробыли, примерно через неделю после нашего освобождения всех родных угнали в Германию.

Дусенок Нина
(1939). Отправлены: в Рига, Dārzniecības iela 19-8.

Дучис Юрис
(3 сен 1891). Отправлены: 25.08.1944 в лагерь Мурру (Эстония) для отправки в Штуттхоф.

Дэвидсон Альберт Бенни Бенджамин
(21 июл 1910-1941/44). Билефельд, Германия. Депортирован из Билефельда в Ригу 13 декабря 1941 г. Убит в Саласпилсе.

Дягелев Анатолий
(1939). Отправлены: 07.07.1943 в Лиепая, Uliča i. 30. В приют.

Дягелева Клементина
(1938). Отправлены: в Лиепая, Uliča i. 30. В приют.

Дягелова Эльвира
(1930). Отправлены: 20.10.1943 в Vabītes pag., Kagi.

Дяткович Ванда
(1938). Отправлены: 23.12.1943 направлен в приют Дубулты.

Дяткович Регина
(1929). Отправлены: 23.12.1943 направлен в приют Дубулты.

Дячук Марья Алексеевна
(1918). Ленинград, РСФСР. Отправлены: 1944 в Рига, Виленская ул., 12-1.

Евграфов Димитрий Васильевич

(1892). Отправлены: 01.03.1944 в Madonas apr., st. Lubāna, Sekstes m.

Евграфов Константин
(3 мар 1904). Отправлены: 25.08.1944 в лагерь Мурру (Эстония) для отправки в Штуттхоф.

Евграфова Александра Петровна
(1898). Отправлены: 01.03.1944 в Madonas apr., st. Lubāna, Sekstes m.

Евдокимов Григорий
(3 ноя 1907). Отправлены: 25.08.1944 в лагерь Мурру (Эстония) для отправки в Штуттхоф.

Евдокимов Игнатий
Петрушенки, Науяене р-н, ЛССР.

25.08.1943 угнан в лагерь.

Евдокимов Николай
(1931). Отправлены: 08.10.1943 в Laukalknes pag., Kalna-Kņīri.

Евдокимова Анастасия Леоновна
Узлово, Шкилбенская, Абренский р-н, ЛССР.

Евдокимова Анастасия
(1930).

Евдокимова Евфросиния
(1935).

Евдокимова Инна
(1935). Отправлены: 08.10.1943 в Laukalknes pag., Kalna-Kņīri.

Евдокимова Мария
(1933). Отправлены: 08.10.1943 в Laukalknes pag., Kalna-Kņīri.

Евдокимова Мария
(1903). Отправлены: 08.10.1943 в Laukalknes pag., Kalna-Kņīri.

Евдокимова Пелагея
(1884). Отправлены: 11.10.1943 в Mālpils pag., Andriņšos.

Евдокимова Тамара
(1930). Отправлены: 08.10.1943 в Laukalknes pag., Kalna-Kņīri.

Евдокимова Анастасия Ивановна
д.Озлово, Шкилбенская, Абренский р-н, ЛССР.

Евменцев Корней
(1898). Отправлены: 07.10.1943 в Ķeīrepes pag., Celmīņos.

Евсеев Виктор
(1933). Отправлены: в Ogresgalas pag.
Евсеева Анна
Отправлены: в Валк, Valli t. 41.

Евсеева Ирина
(1888). Отправлены: 01.10.1943 в Suntažu pag., Puķītēs. Арина.

Евсеева Фаня
(1930). Отправлены: в Ogresgalas pag.

Евтенев Рудольф
(1920-1941/44). Кельн, Германия. Убит в Саласпилсе.

Егерис Альберт
(31 май 1917). Отправлены: 18.08.1944 из Саласпилса в Таллин (Эстония) для отправки в Германию.

Егерис Янис
Мадонский р-н, ЛССР. Отправлены: 24.07.1944 в Нейенгамм.

Егерманис Атис
ЛССР. Отправлены: 24.07.1944 в Нейенгамм.

Егоров Александр
(6 авг 1917). Отправлены: 18.08.1944

из Саласпилса в Таллин (Эстония) для отправки в Германию.

Егоров Борис
(1925). Отправлены: в Teteles pag., Ķenkos.

Егоров Иван
(1882). Орловская обл., РСФСР. Отправлены: 28.01.1944 в Slampes pag., Vairgotos.

Егоров Иван
Ере, Вишю волость, ЛССР. 25.08.1943 с женой и ребенком угнан в лагерь.

Егорова Анастасия
Отправлены: в Рига, Līlijas iela 14-1.

Егорова Варвара
(1911). Залегощенский р-н, Орловская обл., РСФСР. Отправлены: 25.07.1943 в Slampes pag., Mežārēs.

Егорова Елена Александровна
(1906). Псков, РСФСР. Отправлены: 16.03.1944 в Рига, Латгальская ул., 188, барак. Из Пскова 05.03.1944.

Егорова Мария Васильевна
(1904). Любань, Тосненский р-н, Ленинградская обл., РСФСР. Отправлены: 22.02.1944 в Zentenes pag., Kandava, K Kraujās.

Егорова Марфа
(1912). Залегощенский р-н, Орловская обл., РСФСР. Отправлены: 1943 в Slampes pag., Kalējiņos.

Егорова Прасковья
(1891). Залегощенский р-н, Орловская обл., РСФСР. Отправлены: 1943 в Slampes pag., Vāciešos.

Екабсон Мария Екабсоне Вера Эксте Альберт
(21 июн 1908). Лиепая, ЛССР. Заключен в Саласпилс в 1942. Пробыл там год. В 1944 г. вступил в легион СС.

Еллинек Эрик
(18 июн 1924). Вена, Австрия.

Емельянов Патрокий Иванович
Мариамполь, Дагденская, Даугавпилский р-н, ЛССР.

Емельянова Екатерина Назаровна
Мариамполь, Дагденская, Даугавпилский р-н, ЛССР.

Емельянова Людмила
(1930). Краслава, ЛССР. 25.08.1943 угнан в лагерь.

Емельянова Марфа Патроновна
Мариамполь, Дагденская, Даугавпилский р-н, ЛССР.

Емельянова Нина

Краслава, ЛССР. 25.08.1943 вместе с дочерью Людмилой угнаны в лагерь.

Емельянова Татьяна Васильевна

(1918). Тосненский р-н, Ленинградская обл., РСФСР. Отправлены: 15.11.1943 в Рига, Латгальская ул. 237.

Ерашевская Елена Иосифовна

(1922). Отправлены: в Рига, Ludzas iela 57-3.

Ермак Аля

(1939). Отправлены: 21.10.1943 в Ropažu pag., Sidrabsalās.

Ермак Антон

(1929). Отправлены: 02.08.1943 в Rembates pag., Saunītes. K Gobņš Arvīds.

Ермак Антония

(1938). Отправлены: в Madonas apr., Lierkalnes pag., Graudiņos. K Reiznieks Jānis. 27/05/1943 из Стренчи в приют Дубулты. 02.07.1943 передана Madonas apr.

Ермак Болеслав Юльянович

Палицино, Шкавенская, Лудзенский р-н, ЛССР.

Ермак Валя

Отправлены: в Aucēs pag., Vikstrautes. K Aucē p.k. 61.

Ермак Василий Васильевич

(1899). Дриссенский р-н, Витебская обл., БССР. Отправлены: 03.05.1944 в Daugavpils apr., Asīnes pag., ферма.

Ермак Стефания Васильевна

(1933). Дриссенский р-н, Витебская обл., БССР. Отправлены: 24.08.1943 в Rembates pag., Jeguros. K Zeltīts Jūle. отец Ермак Вас. Вас. 1899 г.р.

Ермак Юзефа

(1908). Отправлены: 31.05.1943 в Ogres pag., Kaķeni. K Jansons Jānis.

Ермак Юзя

Отправлены: в Aucēs pag., Vikstrautes.

Ермаков Антоний

(1928). Отправлены: 04.03.1944 в Rembates pag., Canītes. K Gobņš Arvīds.

Ермаков Валентин

(1931). Отправлены: 17.05.1943 в Kokneses pag., Vecbirznieku m., Vortmane p.n. K Jānis Dārznieks.

Ермаков Михаил

(1930). Отправлены: 26.10.1943 в Madlienas pag., Ārēs.

Ермаков Станислав

Отправлены: Рига, Выгонная дамба 13.

Ермакова Анна

Отправлены: 20.01.1944 в Salienas pag., Strazdu māja.

Ермакова Валентина Васильевна

(1938). Дриссенский р-н, Витебская обл., БССР. Отправлены: 24.08.1943 в Rembates pag., Jeguros. K Zeltīts Jūle. отец Ермак Вас. Вас. 1899 г.р.

Ермакова Елена

(1941). 17 мая 1943 из Саласпилса в приют в Дубулты. Отдана не известно кому.

Ермакова Надежда

Отправлены: 1943 в Рига, Lāčplēša iela 83-2.

Ерманс Болеслав

(20 янв 1912). Отправлены: 25.08.1944 в лагерь Мурру (Эстония) для отправки в Штуттоф.

Ермаченко Анна

(1878). Отправлены: в Юрмала, Дубулты. В приют.

Ермаченко Екатерина

(1937). Отправлены: 21.04.1943 в Рига, Гребенщиковская община. 16.05.1943 направлена в приют в Дубулты.

**Ермаченко Ефросиния Васильевна**

(1928). Пирогово, Себежский р-н, Псковская обл., РСФСР. Отправлены: 21.04.1943 в Рига, Гребенщиковская община. 16.05.1943 направлена в приют в Дубулты.

Ермаченко Мария

Отправлены: в Birzgalu pag., Usiņu m. K Dieglupe.

Ермаченко Николай

(1941-апр 1943). Отправлены: 21.04.1943 в Рига, Гребенщиковская община.

Ермаченко Петр Васильевич

(1933). Отправлены: 21.04.1943 в Рига, Гребенщиковская община. Мать Елизавета. 16.05.1943 направлен в приют в Дубулты.

**Ермолаев Ефим Лукьянович**

(20 май 1932). Колобухино, Даугавпилсский р-н, ЛССР.

Ермолаева Валентина Трофимовна

(1871). Орловская обл., РСФСР. Отправлены: 21.04.1943 в Рига, Гребенщиковская община. 24.11.1943 направлен на ул. Двинская, 6 в Риге.

Ерофеев Георгий

(5 сен 1921). Отправлены: 25.08.1944 в лагерь Мурру (Эстония) для отправки в Штуттоф.

Ерофеева Галина

(1941). Отправлены: 16.04.1943 в Рига, Столбовая ул., 18-22. К Антипова Анна. Мать Ерофеева Евфросиния. Передана Даниловой-Миляковской в Риге Senči iela 2-14. Увезена из лагеря в монастырь. Рига, ул. Кр. Барона, 126.

Ероха Анна

(1925). Отправлены: 31.05.1943 в Babītes pag., Lieltrenči, p.n. Venuži. K Steķis Jānis.

Ероха Марфа

(1897). Отправлены: 31.05.1943 в Babītes pag., Lieltrenči, p.n. Venuži. K Steķis Jānis.

Ерошев Петр

(1904). Отправлены: 18.08.1944 из Саласпилса в Таллин (Эстония) для отправки в Германию.

Ершова Клавдия Михайловна

Ольгино, Викснас волость, Абрэнский р-н, ЛССР.

Ефимов Анатолий Яковлевич

(20 авг 1930). Отправлены: 08.10.1943 в Rankas pag., Kalnkalcāncos.

Ефимов Василий

(1930). Луга, РСФСР. Отправлены: 20.10.1943 в Рига, Двинская ул. 4.

Ефимов Илья

(1877). Отправлены: 08.10.1943 в Rankas pag., Kalnbirzuļos.

Ефимов Михаил

(1932). Луга, РСФСР. Отправлены: 20.10.1943 в Рига, Двинская ул. 4.

Ефимов Николай Ефимович

(1890). Скургы, Дновский р-н, Ленинградская обл., РСФСР. Отправлены: в Ierīķi. 16.02.1944 поехал искать семью.

Ефимов Петр Ефимович

Попадинка, Порховский р-н, РСФСР. Отправлены: 18.05.1944 в Литва, Kokischkis, Bz. Swedosei, df. Lepugirēi.

Ефимов Федор

(17 июн 1910). Отправлены: 18.08.1944 из Саласпилса в Таллин (Эстония) для отправки в Германию. Ефимов Яков (1909). Отправлены: 08.10.1943 в Rankas pag., Kalnlācītēs.

Ефимова Аксения

(1914). Отправлены: 08.10.1943 в Rankas pag., Kalnielsāvās.

Ефимова Александра

(1941). Отправлены: 08.10.1943 в Rankas pag., Aizpures.

Ефимова Валентина

(1943). Отправлены: 08.10.1943 в Rankas pag., Kalnlācītēs.

Ефимова Евгения

(1905). Отправлены: 08.10.1943 в Rankas pag., Jaunsejūtās.

Ефимова Евдокия

(1908). Отправлены: 08.10.1943 в Rankas pag., Kalnlācītēs.

Ефимова Евдокия

(1879). Отправлены: 08.10.1943 в Rankas pag., Aizpures.

Ефимова Екатерина

(1911). Отправлены: 08.10.1943 в Rankas pag., Ošiņos.

Ефимова Клавдия Александровна

Гдов, РСФСР. Отправлены: 04.02.1944 в Seimes pag., p.p.n. Zalmeži. K Mazplēne. 28.11.1943 прибыли из Гдова.

Ефимова Мария

(1940). Отправлены: 08.10.1943 в Rankas pag., Vecmazsāvās.

Ефимова Мария

(1896). Луга, РСФСР. Отправлены: 20.10.1943 в Рига, Двинская ул. 4.

Ефимова Марфа

(1877). Отправлены: 08.10.1943 в Rankas pag., Jaunsejūtās.

Ефимова Матрена

(1878). Отправлены: июн.43 в Рига, Brīvības gatve 3-5.

Ефимова Надежда

(1932). Отправлены: 08.10.1943 в Rankas pag., Kalnlācītēs.

Ефимова Надежда

(1921). Луга, РСФСР. Отправлены: 20.10.1943 в Рига, Двинская ул. 4. Мать Ефимова Мария.

Ефимова Ольга

(1916). Отправлены: 08.10.1943 в Rankas pag., Aizpures.

Ефимова Ольга

(1911). Отправлены: 08.10.1943 в Rankas pag., Vestmāzāvas.

Ефимова Роза

(1936). Отправлены: 08.10.1943 в Rankas pag., Aizpures.

Ефратов Титус

(1909). Отправлены: 25.08.1944 в лагерь Мурру (Эстония) для отправки в Штуттгоф.

Ефремов Сергей

(1913). Отправлены: 18.08.1944 из Саласпилса в Таллин (Эстония) для отправки в Германию.

Ефремчик Александр

(1929). Отправлены: 19.04.1943 в Рига, ул.Свободы 175-21. К Монокандилос Мике. Увезен из лагеря в монастырь. Рига, ул. Кр. Барона,126.

Ещенко Antonina

(1939). Отправлены: 21.10.1943 в Roraži pag., Ligeros.

Ещенко Владимир

(1941). Отправлены: 21.10.1943 в Roraži pag., Ligeros.

Ещенко Людмила

(1943). Отправлены: 21.10.1943 в Roraži pag., Ligeros. Возраст 2 мес.

Ещенко Пелагея

(1912). Отправлены: 21.10.1943 в Roraži pag., Ligeros.

Ещенко Нина

(1937). Отправлены: 24.08.1943 в Rembates pag., Krieviņos. К Bogustovs Sergejs.

Ж**Жавнер Александр**

(1940). Отправлены: 19.04.1943 в Рига, Zaiļā 7-12a. К Валуева Таисия. Увезен из лагеря в монастырь. Рига, ул. Кр. Барона,126.

Жавнер Леонтина

(1933). Дриссенский р-н, Витебская обл., БССР. Отправлены: в Рига, ул. Двинская, 6, в приют. 14.06.1944 отправлены в приют Саулкрасты. Из Резекне 17.03.1944.

Жавнер Лонгина

Отправлены: 18.03.1943 в Kalnezeru priūt.

Жавнер Павел

(1938). Отправлены: в Рига, ул. Стрелковая 4-4. К Жейбе Евгения.

Жавнер Юзефа

(1893). Отправлены: 17.03.1943 в Люблин.

Жалнов Иван

(1930). Отправлены: в Platones pag., Lanka Zvirbuļos.

Жалнов Николай

(1936). Отправлены: в Platones pag., Lanka Zvirbuļos.

Жалнова Евдокия

(1901). Отправлены: в Platones pag., Lanka Zvirbuļos. Из Режицкого каран-тина 12.06.1943.

Жанков Иван

(1925). Болховский р-н, Орловская обл., РСФСР. Отправлены: в Рига, ул. Слокас 38-13.

Жанков Петр

(1928). Болховский р-н, Орловская обл., РСФСР. Отправлены: в Рига, ул. Слокас 38-13.

Жанкова Фиона Степановна

(1881). Болховский р-н, Орловская обл., РСФСР. Отправлены: в Рига, ул. Слокас 38-13.

Жбаров Алексей

(1929). Отправлены: 19.10.1943 в Ogresgalas pag., Rauķos.

Жбаров Петр

(1937). Отправлены: 19.10.1943 в Ogresgalas pag., Rauķos.

Жбаров Юрий

(1941). Отправлены: 19.10.1943 в Ogresgalas pag., Jaunišos.

Жбарова Валентина

(1938). Отправлены: 19.10.1943 в Ogresgalas pag., Jaunišos.

Жбарова Елена

(1906). Отправлены: 19.10.1943 в Ogresgalas pag., Rauķos.

Жбарова Зинаида

(1939). Отправлены: 19.10.1943 в Ogresgalas pag., Rauķos.

Жбарова Раиса

(1918). Отправлены: 19.10.1943 в Ogresgalas pag., Jaunišos.

Жвирбля Анна

Отправлены: в Рига, ул.Кр.Барона 26.

Жвирбля Евгения

Отправлены: 26.07.1944 в Рига,

ул.Кр.Барона 26-22.

Жвирбля Николай Михайлович

Будришки, Катинская волость, Дауга-вилский р-н, ЛССР.

Жвириньш Отто

Гулбене, ЛССР. Арестован 02.08.1941.

В 1942 г. из Мадонской тюрьмы отправлен в Саласпилс.

Жгун Андрей

Отправлены: в Рига, ул.Гертрудин-ская, 129-1.

Жданов Виктор

(1937). Орловская обл., РСФСР.

Жданов Димитрий

(1928). Орловская обл., РСФСР.

Жданов Николай

(1926). Орловская обл., РСФСР.

Жданова Евдокия Ивановна

(1902). Орловская обл., РСФСР.

Жебенко Алексей

(1897). Отправлены: 25.08.1944 в лагерь Мурру (Эстония) для отправки в Штуттгоф.

Жебрек Янис

(7 мар 1906). Отправлены: 25.08.1944 в лагерь Мурру (Эстония) для отправки в Штуттгоф.

Жевна Адольф

(1910). Освейский р-н, БССР. Отправлены: в Рига, ул. Кр.Барона, 99. Военная школа.

Жевна Антоний

(1942). Освейский р-н, БССР. Отправлены: 27.05.1943 в Salacgrīva, Krusta iela 6.

Жевна Игнатий Изидорович

(10 май 1931). Освейский р-н, БССР. Отправлены: 24.08.1943 в Rembates pag., Siliņos. К Lazdiņš Arnolds.

Жевна Лунгина

(1935). Освейский р-н, БССР. Отправлены: 01.10.1943 в Suntažu pag., Asarī.

Женгель Вера

(1939). Отправлены: в Рига, ул.Ели-заветинская 91/93-14.

Женгель Иван

(1904). Отправлены: в Люблин.

Женгель Надежда

(1933). Отправлены: в Рига, ул. Юма-рас, 4. В приют.

Женгель Нина

(1937). Отправлены: в Rembates pag., Oškalnos.

Жентецкий ?

Малтас волость, ЛССР.

Жерупеев Александр

(1910). Отправлены: 1943 в Рига, Kļ.Barona 99.

Жизневская Юзефа

Отправлены: 1944 в Рига, Vašingtona lauk. 3-9.

Жилка Александра

(1937). Отправлены: 24.08.1943 в Rembates pag., Miltiņos. К Bērze Jānis.

Жилка Андрей

(1886). Отправлены: 01.06.1943 в Trapenes pag., Rupniekos. К Zvaigzne Jānis.

Жилка Зина

(1937). Отправлены: 24.08.1943 в Rembates pag., Atraitnītes. К Kļaviņš Alvīne.

Жилка Люба

(1936). Отправлены: 24.08.1943 в Rembates pag., Miltiņos. К Bērze Jānis.

Жилко Анастасия Андреевна

(1932). Отправлены: 1943 в Ogresgalas pag.

Жилко Анастасия

(1931). Отправлены: 1943 в Saukrasti priūt.

Жилко Елизавета

Отправлены: 23.04.1944 в Валк, Valli t. 41.

Жилко Ефросинья

(1936). Отправлены: 1944 в Roraži pag., Vilnos. К A.Akmaner.

Жилко Мария

(1892). Ляховская волость, Себежский р-н, Калининская обл., РСФСР. Отправлены: 15.10.1943 в Vecvirslavas pag., Ziemeļniekos.

Жилко Марфа

(1889). Отправлены: 1943 в Саулкра-сты, в приют.

Жилко Нина

(1940). Рыльки, Себежский р-н, Калининская обл., РСФСР. Отправле-ны: 16.04.1943 Увезена из лагеря в монастырь. Рига, ул. Кр. Барона,126. К Колпакова Прасковья. Отец Жилко Семен Лукьянович. В марте 1944 пере-шла из Риги к матери в Rembates pag. Bundiņos. Lielvārde. Jānis Bērziņš.

Жилко Семен Лукьянович

Рыльки, Себежский р-н, Калининская обл., РСФСР.

Жилко Феодосия Константиновна

(1906). Рыльки, Себежский р-н, Калининская обл., РСФСР. Отправ-лены: 16.04.1943 в Rembates pag.,

Bundiņos. 2) В марте 1944 г. Rembates pag. Bundiņos, Lielvārde. Jānis Bērziņš.

Жингель Андрей Андреевич

(14 май 1938). Отправлены: 16.04.1943 в Рига, ул. Елизаветинская 10-3. К Филатова.

Жингель Вера

(1939). Отправлены: 16.04.1943 к Орловская. Увезена из лагеря в монастырь. Рига, ул. Кр. Барона, 126.

Жингель Зинаида

(1924). Отправлены: 1943 в Люблин.

Жингель Клементина

(1918). Отправлены: 1943 в Люблин.

Жингель Лидия

(1930). Отправлены: 24.08.1943 в Rembates pag., Oškalnos. К Osis Andrejs.

Жингель Любовь

(1933). Росицы, Дриссенский р-н, БССР. Отправлены: 1943 в Runkula, Kalna Kākaulos, Purkalni. К Хозяину хутора. (Тетя - Краснова Анна, Rītures iela 2/4-14). Сначала Рига, приют ул. Юмарас, 4, потом на хутор.

Жингель Мария Викентьевна

Жингель Мария Павловна

Росица, БССР.

Жингель Надежда

(1933). Отправлены: 1943 в Vainodes pag., Pauzeros. К Zimants Miķelis. Сначала Рига, приют ул. Юмарас, 4, потом на хутор.

Жингель Нина Павловна

(1928).

Жингель Нина

(1937). Отправлены: 24.08.1943 в Rembates pag., Oškalnos. К Osis Andrejs.

Жингель Павел Петрович

Жингель Уршуля

(1893). Отправлены: 1943 в Люблин.

Жирна Игнат Изидорович

Жмилевская Анастасия

(1921). Отправлены: в Keiči pag., Deuneros. Lauleni.

Жмилевская Анатолий

(1933). Отправлены: 01.10.1943 в Suntažu pag., Mežmuižā.

Жмилевская Василий

(1935). Отправлены: 01.10.1943 в Suntažu pag., Mežmuižā.

Жмилевская Владимир

(1938). Отправлены: 01.10.1943 в Suntažu pag., Mežmuižā.

Жмилевская Зинаида

(1931). Отправлены: 21.04.1943 в Рига, Laru iela 15-35. К Колесникова Нина.

Жмилевская Ольга

(1940). Отправлены: 01.10.1943 в Suntažu pag., Mežmuižā.

Жмилевская Татьяна

(1912). Отправлены: 01.10.1943 в Suntažu pag., Mežmuižā.

Жогота Янис

Рижский р-н, ЛССР. Отправлены: 24.07.1944 в Нейенгамм.

Жоджик Георгий

(7 апр 1903). Отправлены: 25.08.1944 в лагерь Мурру (Эстония) для отправки в Штуттгоф.

Жолудев Василий Гергиевич

(1940). Ратниеки, Даугавпилсский р-н, ЛССР.

Жолудев Евстихий Гергиевич

(1936). Ратниеки, Даугавпилсский р-н, ЛССР.

Жолудев Павел Васильевич

(1905). Колубская волость, Латгалия, ЛССР. Отправлены: 31.07.1944 в Рига, Шкиротава.



Жолудева Валентина Георгиевна

(1 апр 1937). Ратниеки, Даугавпилсский р-н, ЛССР.

Жорова Наталия

Отправлены: 1943 в Юрмала, пр-кт Дзинтару 72.

Жубурс ?

ЛССР.

Жуднев Владимир

(1938). Отправлены: в Рига, ул.Латгальская 257-8. К Першин Сергей.



Жук Аня

Синшино, Витебская обл., БССР.

Жук Валентин Альфонсович

(15 май 1930). Отправлены:

21.04.1943 в Рига, Latgales iela 51-13. К Коцин Эмилия.

Жук Валентина

(1933). Отправлены: в Юрмала, Булдури. В приют. 26.05.1943 из Стренчи.

Жук Валерий

(1933). Отправлены: в Юрмала, Булдури. В приют. 26.05.1943 из Стренчи.

Жук Вера

Отправлены: 1944 в Люблин.

Жук Виктор

(1934). Отправлены: в Саулкрасты, приют Rūķīši.

Жук Владимир Альфонсович

(19 мар 1932). Отправлены: 21.04.1943 в Рига, Latgales iela 51-13. К Коцин Эмилия.

Жук Гунефа

(1927). Отправлены: 07.10.1943 в Keīpes pag., Strazdiņos.

Жук Евгения

(1938). Отправлены: в Юрмала, Булдури. В приют. 26.05.1943 из Стренчи.

Жук Елена

(1888). Отправлены: 07.10.1943 в Keīpes pag., Grāvišos.

Жук Иван

(1888). Отправлены: 07.10.1943 в Keīpes pag., Grāvišos.

Жук Иосиф

(1934). Отправлены: 21.04.1943 в Рига, Latgales iela 51-13. К Коцин Эмилия.

Жук Мария

(1908). Отправлены: 17.03.1943 в Люблин.

Жук Мария

(1900). Отправлены: 08.10.1943 в Kastrānes pag., Jaunsirsmeni, Kastrāne.

Жук Мария

(1926). Отправлены: 13.10.1943 в Kastrānes pag., Ezerēnos.

Жук Мария

(1935). Отправлены: в Юрмала, Булдури. В приют. 26.05.1943 из Стренчи.

Жук Михаил

(1932). Отправлены: 08.10.1943 в Kastrānes pag., Jaunsirmsenos pasta nod. Kastrāne.

Жук Михаил

(1895). Отправлены: 13.10.1943 в Kastrānes pag., Austrīņos.

Жук Сена

(1937). Отправлены: в Саулкрасты, приют Rūķīši.



Жук Ядвига

Синшино, Витебская обл., БССР.

Жукель Мария Иосифовна

Жуков Алексей Михайлович (1934). Вецслабада, Истренская волость, Лудзенский р-н, ЛССР. 25.08.1943 угнан в лагерь.

Жуков Георгий Михайлович

(1932). Вецслабада, Истренская волость, Лудзенский р-н, ЛССР. 25.08.1943 угнан в лагерь.

Жуков Михаил Алексеевич

(1896). Вецслабада, Истренская волость, Лудзенский р-н, ЛССР. 25.08.1943 угнан в лагерь.

Жуков Феликс

(1894). Отправлены: в Люблин.

Жукова Александра

(1888). Отправлены: 26.10.1943 в Svētes pag., Jaunzemos, Viesturi. К Teodors Franss.

Жукова Анна Ефимовна

(1900). Вецслабада, Истренская волость, Лудзенский р-н, ЛССР. 25.08.1943 угнана в лагерь.

Жукова Валентина Михайловна

(1926). Вецслабада, Истренская волость, Лудзенский р-н, ЛССР. 25.08.1943 угнана в лагерь.

Жукова Инна Михайловна

(1940). Вецслабада, Истренская волость, Лудзенский р-н, ЛССР. 25.08.1943 угнана в лагерь.

Жукова Мария

(1893). Отправлены: в Люблин.

Жукова Раиса Михайловна

(1927). Вецслабада, Истренская волость, Лудзенский р-н, ЛССР. 25.08.1943 нашу семью: отца, мать, сестру Валентину (17 лет), меня, Раису (16 лет), брата Георгия (11 лет), брата Алексея (9 лет) и сестру Инну (3 года) арестовали полиция, погрузили в товарные вагоны и повезли в концлагерь Саласпилс.

Жукова Эмилия

(1940). Себежский р-н, Дриссенская обл., БССР. Отправлены: 1943 в Рига, ул. Юмарас, 4. В приют.

Жукова Ядвига

Отправлены: 17.01.1944 в Ogresgalas pag., Mazrečos, st.Ciemupe.

Журавлев Алексей

(9 мар 1926). Отправлены: 18.08.1944 из Саласпилса в Таллин (Эстония) для отправки в Германию.

Журавлев Юрий

(22 апр 1928). Отправлены: 18.08.1944 из Саласпилса в Таллин (Эстония) для отправки в Германию.

Забайкина Ульяна

(1934). Кировский р-н, Ленинградская обл., РСФСР. Отправлены: 28.06.1944 в Рига, Болдерая, барак 11.

Забенка Луция

(1933). Отправлены: 01.10.1943 в Kastrānes pag., Robežniekos, Kastrāne.

Забичий Андрей

(12 сен 1897). Отправлены: 18.08.1944 из Саласпилса в Таллин (Эстония) для отправки в Германию.

Завадский Владимир

БССР.
Загерис Роберт
(25 апр 1903). Отправлены: 18.08.1944 из Саласпилса в Таллин (Эстония) для отправки в Германию.

Заглова Евгения Даниловна

Цирули, Томская волость, ЛССР. Отправлены: Саласпилс, Равенсбрюк.

Загорскис Елена Ивановна

Ляудонская, Мадонский р-н, ЛССР.

Зайцев Виктор

(30 авг 1943). Отправлены: 21.10.1943 в Ropažu pag., Lantes.

Зайцев Евгений Иванович

(1939-1943). Отправлены: в Kastrānes pag. Скончался.

Зайцев Иван Николаевич

(1902). Отправлены: 09.02.1944 в Рига, Vīvilbas iela 177-1. Сын Екатерины Зайцевой.

Зайцев Иван

(1942). Отправлены: 01.10.1943 в Suntažu pag., Ucenos.

Зайцев Леонид

(1941-17.04.1943).

Зайцева Екатерина

(1878). Грошево, Дединская волость, Себежский р-н, РСФСР. Отправлены: 01.06.1943 в Рига, Vīvilbas iela 177-1. К Горелов Никита.

Зайцева Елена Алексеевна

(1909). Любань, РСФСР. Отправлены: 07.03.1944 в Strazdes pag., Kauguros, Sabile.

Зайцева Марфа

(1908). Отправлены: 01.10.1943 в Suntažu pag., Ucenos.

Зак Артур

(19 мар 1914). Вертер, Германия.

Закис Иван Матвеевич

Ивановка, Викснас волость, Абрэнский р-н, ЛССР.

Закис Люба Матвеевна

Янюсала, Викснас волость, Абрэнский р-н, ЛССР.

Закис Станислава Станиславовна

(1913). Дагденская, ЛССР. Переведена из ЦТ в Саласпилс в июле 1942 г.

Работала полицейской в лагере, доносчик. Арестована СМЕРШ в апреле 1945 г.

Закис Эрнест

(4 авг 1919). Отправлены: 18.08.1944 из Саласпилса в Таллин (Эстония) для отправки в Германию.

Закис Янис

(8 ноя 1912). Отправлены: 18.08.1944 из Саласпилса в Таллин (Эстония) для отправки в Германию.

Залетилло Александр

(1939). Отправлены: 16.04.1943 в Рига, Ganību dambis 19-4. К Эрдман Михаил.

Залетилло Александр Алексеевич

(1940). Отправлены: 19.04.1943 в Рига, Ziemeļu iela 18-1. К Бусько Лидия. Мать - Мария (1891). Увезен из лагеря в монастырь. Рига, ул. Кр. Барона,126.

Залетилло Алексей Иванович

(1893). Дриссенский р-н, Витебская обл., БССР. Отправлены: 26.10.1943 в Madlienas pag., Purīeši.

Залетилло Валентина

(1938). Отправлены: 19.04.1943 в Рига, ул.Двинская 3-4. К Пахомова Юлия. Увезена из лагеря в монастырь. Рига, ул. Кр. Барона,126.

Залетилло Валерий

(1941). Отправлены: 19.04.1943 в Рига, Zaķu sala, Krastmalas iela 11-6. К Федорова Анна. Увезен из лагеря в монастырь. Рига, ул. Кр. Барона,126.

Залетилло Екатерина

(1932). Отправлены: 26.10.1943 в Madlienas pag., Dārķiņos.

Залетилло Женья

(1940). Отправлены: 19.04.1943 к Бусько Лидия. Увезен из лагеря в монастырь. Рига, ул. Кр. Барона,126.

Залетилло Ксения

(1898). Отправлены: 26.10.1943 в Madlienas pag., Purīeši.

Залетилло Мария

(1891). Дриссенский р-н, Витебская обл., БССР. Отправлены: 26.10.1943 в Madlienas pag., Purīeši.

Залетилло Мария

(1937). Отправлены: 26.10.1943 в Madlienas pag., Purīeši.

Залетилло Марциан

(1867). Отправлены: 08.10.1943 в Kastrānes pag., Jaungabenos, Kastrāne.

Залетилло Модест

(1928). Отправлены: 26.10.1943 в Madlienas pag., Purīeši.

Залитис Ираида Андреевна**Залитис Карлис**

Отправлены: 22.01.1944. Осужден за недолжное исполнение рабочих обязанностей. Наказание - 2 недели принудительных работ в лагере.

Залито Ева

(1867). Отправлены: 01.10.1943 в Suntažu pag., Lauros.

Залтанс Петерис

(27 фев 1916). Отправлены: 25.08.1944 в лагерь Мурру (Эстония) для отправки в Штуттхоф.

Залюмс Кристап

(14 фев 1900). Отправлены: 25.08.1944 в лагерь Мурру (Эстония) для отправки в Штуттхоф.

Залюмс Янис

(26 окт 1891). Отправлены: 18.08.1944 из Саласпилса в Таллин (Эстония) для отправки в Германию.

Залэйскалнс Янис

(26 мар 1889). Отправлены: 25.08.1944 в лагерь Мурру (Эстония) для отправки в Штуттхоф.

Замбар Аля

(1937). Отправлены: 1943 Intas приют.

Замбар Бронислав

(1929). Отправлены: 13.10.1943 в Kastrānes pag., Zvirgzdiņos.

Замбар Бронислав

(1895). Отправлены: 13.10.1943 в Kastrānes pag., Zvirgzdiņos.

Замбар Валентина

(1907). Отправлены: 13.10.1943 в Kastrānes pag., Zvirgzdiņos.

Замбар Василий

(1933). Отправлены: в Рига, ул.Кр.Барона 108-18. К Стасевич Александра. 28.05.1943 из Кастрэнской вол.

Замбар Викентий

(1931). Отправлены: 26.10.1943 в Madlienas pag., Drūviņās.

Замбар Виктор

(1937). Отправлены: 22.04.1943 в Рига, Šarlotes 5-15. К Ресневич Александра.

Замбар Елена

(1937). Отправлены: 26.10.1943 в Madlienas pag., Drūviņās.

Замбар Елизавета Юльевна

(19 апр 1939). Отправлены: 19.04.1943 в Рига, Sapieru 1a-57. К Пойкан Елена. Увезена из лагеря в монастырь. Рига, ул. Кр. Барона,126.

Замбар Константин

(1893). Отправлены: 26.10.1943 в Madlienas pag., Drūviņās.

Замбар Михаил

(1939). Отправлены: 13.10.1943 в Kastrānes pag., Zvirgzdiņos.

Замбар Николай

(1941). Дрисский р-н, БССР. Отправлены: 08.02.1944 в Булдури, Dārzkopības 5, приют.

Замбар Нина

(1933). Фомино, Дрисский р-н, БССР. Отправлены: 1943 в Рига, ул. Юмартас, 4. В приют.

Замбар Ольга

(1917). Отправлены: 1944 в Люблин.

Замбар Сидор

(1911). Отправлены: ноя.43 в Саулкрасты, приют Rūķīši. 2) 29.05.1943 приют Дубулты; 3) 31.05.1943 Salas pag., Speres m. (J.Spere), потом приют.

Замбар Фаня

(1922). Отправлены: 1944 в Люблин.

Замбар Чеслав

БССР.

Замбар Эдуард

(1931). Отправлены: 26.01.1944 в Orgesgala pag.

Замберцослав Чеслав

(15 фев 1926). Отправлены: 18.08.1944 из Саласпилса в Таллин (Эстония) для отправки в Германию.

Зандерс Ольгерт Арнисович

(13 мар 1925). ЛССР. В 1944 г. был заключен в Саласпилс, оттуда был мобилизован в немецкую армию. Пропап без вести.

Зареба Анастасия Николаевна

Истрская, Лудзенский р-н, ЛССР.

Заремба Анастасия Николаевна

(10 дек 1915). Липосольцы, Бригская волость, Лудзенский р-н, ЛССР.

Заремба Петр Иванович

Липосольцы, Бригская волость, Лудзенский р-н, ЛССР.

Заринка Станислав Иосифович

Боровка, Ваболе, Ликсненская, ЛССР.

Зарина Эмма-Рута

Полицейская в бараке, доносчик.

Зарков Алексей

(12 фев 1904). Отправлены: 18.08.1944 из Саласпилса в Таллин (Эстония) для отправки в Германию.

Зарубин Федор

(?-05.05.1943). Участник подпольной группы в лагере. Переведены из ЦТ в Саласпилс. Расстрелян в Бикерниеки.

Зауна Станислав

(5 май 1923). Отправлены: 18.08.1944 из Саласпилса в Таллин (Эстония) для отправки в Германию.

Захаренкова Александра

(1887). Отправлены: 20.10.1943 в Babītes pag., Rēči. урожай.Цетиркина.

Захаренкова Валентина

(1937). Отправлены: 20.10.1943 в Babītes pag., Rēči.

Захаренкова Галина

(1941). Отправлены: 20.10.1943 в Babītes pag., Stūra-Dzīlnās.

Захаренкова Мария

(1909). Отправлены: 20.10.1943 в Babītes pag., Stūra-Dzīlnās. Урожд. Аверина.

Захаров Аркадий

(1930). Отправлены: 26.10.1943 в Madlienas pag., Vavūļos.

Захаров Илья

(1894). Отправлены: 26.10.1943 в Madlienas pag., Zundās.

Захаров Мартын

(1869). Отправлены: 01.10.1943 в Suntažu pag., Ataugās.

Захаров Николай

(1932). Отправлены: 26.10.1943 в Madlienas pag., Pidrēnos.

Захарова Александра**Тимофеевна**

(1893). Оредеж, Ленинградская обл., РСФСР. Отправлены: 11.12.1943 в Рига, ул.Латгальская, 237.

Захарова Анна

(1893). Отправлены: 26.10.1943 в

Madlienas pag., Pidrēnos.

Захарченко Елена

(1934). Отправлены: 05.04.1943 в Orgesgala pag., Zvaigznītes.

Захарченко Елена (1940). Отправлены: 01.06.1943 в Рига, Nīcgaļes iela 47-4. К Грубе Вера.

Захарченко Франя

Отправлены: 1943 в Люблин.

Захарченко Янина дочь Франи

(1931). Отправлены: 24.03.1943 в Šķīrotava, Lejas-Puķītēs. К А.Пуķīte.

Захарченко Вера

Отправлены: в Лиепая, Aršu iela 3а, приют.

Захарченко Гунефа

(1893). Сандеры (?), Дриссенский р-н, Витебская обл., БССР. Отправлены: в Люблин.

Защаринская Василиса**Васильевна**

Боровые, Истрская, Лудзенский р-н, ЛССР.

Защаринская Анеля

(1931). Отправлены: в Рига, ул. Фелинская 5. 17.05.1943 сначала Dubulti, Cēriņu iela 76 (Brants).

Защаринская Вера

(1902). Отправлены: в Ikšķiles pag., Imantas. К Cīrulis Hermanis.

Защаринская Леонора

(1929). Отправлены: в Ikšķiles pag., Imantas. К Cīrulis Hermanis.

Защаринская Револя

(1928). Отправлены: 24.08.1943 в Rembates pag., Nēgēs. К Kuliņš Otto.

Защаринская Регина

(1929). Отправлены: 13.10.1943 в Kastrānes pag., Aliņās.

Защаринский Зигмунд

(1900). Зеньки, Освейский р-н, БССР. Отправлены: в Ikšķiles pag., Imantas. К Cīrulis Hermanis.

Защаринский Петр Петрович

(15 авг 1933).

Защаринский Юзя

(1936). Отправлены: в Буддури, Dārzkopības iela 5. Приют.

Звайгзне Арнольд

(14 май 1914). ЛССР. Отправлены: Участник латышского национального сопротивления.

Р.Бангерскис ходатайствовал об освобождении из лагеря.

Звайгзне Леонард Янович

Екапилс, ЛССР.

Звездочкин Игнатий Семенович

(1871). Отправлены: в Рига, ул.Витебская 21-5.

Звездочкина Мария

Отправлены: в Рига, ул.Витебская 21.

Звез Петерис Абрамович

(12 июл 1914). Айзпутская волость, ЛССР. Отправлены: 25.08.1944 в лагерь Мурру (Эстония) для отправки в Штуттхоф.

Звиедрис Робертс

(14 янв 1907). Отправлены: 25.08.1944 в лагерь Мурру (Эстония) для отправки в Штуттхоф.

Звингис Бирантс

(13 июл 1917). Отправлены: 25.08.1944 в лагерь Мурру (Эстония) для отправки в Штуттхоф.

Звирбла Анна

(1885). Отправлены: 01.10.1943 в Suntažu pag., Jaunzaļmuiža.

Звирбулис Гавриил Васильевич

Рига, ЛССР. Отправлены: Штуттгоф.

Звирбулис Зигмунд

(16 мар 1891). Отправлены: 25.08.1944 в лагерь Мурру (Эстония) для отправки в Штуттхоф.

Звирбулис Луция

Доносчик.

Звирбулис Янис

ЛССР.

Звоарева Александра**Федотовна**

(1878). Казино, Калининская обл., РСФСР. Отправлены: в Kokneses pag., Uρεςlīci.

Звонков Фотий

(1905). Отправлены: 18.08.1944 из Саласпилса в Таллин (Эстония) для отправки в Германию.

Згишевская Лида

(1929). Отправлены: в Ādažu pag., Ropažu ciem., Kalna iela 6. К V.Rozenbergs. 29 мая 1943 приют Дубулты, 31 мая 1943 на хутор.

Здаников Николай

(2 ноя 1919). Отправлены: 18.08.1944 из Саласпилса в Таллин (Эстония) для отправки в Германию.

Зевская Вера

(1930). Отправлены: 20.10.1943 в Babītes pag., Kurbu-Bjodnieki.

Зейдеман Эмиль

Брно, Чехословакия. Студент-медик.

Зейле Станислав

(4 фев 1884). Отправлены:

18.08.1944 из Саласпилса в Таллин (Эстония) для отправки в Германию.

Зейлиш Евгения

(1935). Отправлены: в Ogre, Brīvības iela 2-2. 28 июня 1943 приют Дубулты, потом в Огре.

Зейлиш Зинаида

(1930). Отправлены: 1943 в Саулкрасты.

Зейлиш Тихон

(1903). Отправлены: 25.08.1944 в лагерь Мурру (Эстония) для отправки в Штуттхоф.

Зекунде Велта Михайловна

(1924). Гренчу волость, ЛССР. Переведена из тюрьмы в лагерь осенью 1942 г. 30.07.1944 вместе с 12 заключенными сбежала из лагеря.

Зеленин Николай

(1933). Отправлены: 20.10.1943 в Babītes pag., Lieltrenči.

Зеленина Евгения

(1936). Отправлены: 20.10.1943 в Babītes pag., Lieltrenči.

Зеленина Елизавета

(1912). Отправлены: 20.10.1943 в Babītes pag., Lieltrenči.

Зеленков Борис

(6 мар 1928). Отправлены: 18.08.1944 из Саласпилса в Таллин (Эстония) для отправки в Германию.

Зеленков Василий

(7 авг 1907). Отправлены: 25.08.1944 в лагерь Мурру (Эстония) для отправки в Штуттхоф.

Зеленков Георгий

(23 апр 1906). Отправлены: 18.08.1944 из Саласпилса в Таллин (Эстония) для отправки в Германию.

Зеллитис Артурс

ЛССР. Участник латышского национального сопротивления. Р. Бангерскис ходатайствовал об освобождении из лагеря.

Зелч Антон

(24 авг 1923). Отправлены: 25.08.1944 в лагерь Мурру (Эстония) для отправки в Штуттхоф.

Земитис Роберт

(19 мар 1903). Отправлены: 25.08.1944 в лагерь Мурру (Эстония) для отправки в Штуттхоф.

Земитис Эмма Давидовна

Тилженская, Абреньский р-н, ЛССР.

Зепкова Янина

(1940). Отправлены: 31.05.1943 в

- Salacgrīva, Krusta iela 6. К Жмыхов Михаил. 26 мая 1943 из Стренчи.
- Зивьенов Тимофей**
(6 май 1902). Отправлены: 18.08.1944 из Саласпилса в Таллин (Эстония) для отправки в Германию.
- Зиемелис Микелис**
(2 окт 1915). Отправлены: 25.08.1944 в лагерь Мурру (Эстония) для отправки в Штуттхоф.
- Зиле Хенрик**
(21 май 1883). Отправлены: 18.08.1944 из Саласпилса в Таллин (Эстония) для отправки в Германию.
- Зимницкая Евдокия Ларионовна**
(1900). Сокомица, Россонский р-н, Витебская обл., БССР. Отправлены: в Daugavpils apr., д.Старая Окра.
- Зимницкая Мария Валентиновна**
Отправлены: к Ольга Ивановна Кельдер.
- Зингель Андрей**
(1938). Отправлены: 16.04.1943 в Рига, ул.Елизаветинская 10а-4. К Филатова. Увезен из лагеря в монастырь. Рига, ул. Кр. Барона,126.
- Зингель Антон**
(1938). Отправлены: 27.04.1943 в Рига, Lačplēša iela 112а-53. К Юпато-ва Соломония.
- Зингель Валентина**
(1938). Отправлены: 24.08.1943 в Rembates pag., Ilgās. К Ilmers Jānis. Отнята у А.Сорокина по ул. Артиллерияс, 49.
- Зингель Вера**
(1939). Орловская обл., РСФСР. Отправлены: 16.04.1943 в Рига, ул.Елизаветинская 91/93-14.
- Зингель Виктор**
(1936). Отправлены: 31.05.1943 в Рига, Arūzes iela 32-6. К Свите Анна.
- Зингель Виктор**
(1938). Отправлены: 21.04.1943 в Рига, ул.Елизаветинская 10а-4. К Осокина Людмила.
- Зингель Вячеслав**
(1939). Отправлены: 28.04.1943 в Рига, Kāiēju 9/11-5. К Lazda Jevgeņija. Увезен из лагеря в монастырь. Рига, ул. Кр. Барона,126.
- Зингель Леонтина**
Индра, ЛССР. 25.08.1943 Угнан в лагерь. Учитель в белорусской гимназии.
- Зингель Маруся**
(1933). Отправлены: 24.08.1943 в Rembates pag., Ilgās. К Ilmers Jānis.
- Зинкевич Анатолий**
(1938). Отправлены: 1943 в Ikšķiles pag., Režu m.
- Зинкевич Анатолий**
(1937). Отправлены: 21.10.1943 в Ropažu pag., Lariņās.
- Зинкевич Анна**
(1904). Отправлены: 27.04.1943 в Рига, Гребенщиковская община. 2) Дубултский приют.
- Зинкевич Виталий**
(1936). Отправлены: 27.04.1943 в Рига, ул.Мельничная 9-1. К Посредников Афанасий.
- Зинкевич Владимир**
(1934). Отправлены: 1943 в Ikšķiles pag., Režu m.
- Зинкевич Геннадий**
(1941-1943). Отправлены: 19.04.1943 в Рига, Peterupes iela 3-1. К Прокофьев Геннадий. Увезен из лагеря в монастырь. Рига, ул. Кр. Барона,126.
- Зинкевич Евгений**
(1931). Отправлены: 27.04.1943 в Рига, ул.Мельничная 9-1. К Посредников Афанасий.
- Зинкевич Ксения**
(1940-27.04.1943). Отправлены: в Рига, Гребенщиковская община. Скончалась в Гребенщиковской общине.
- Зинкевич Лёля**
(1929-дек 1945). Освея, БССР.
- Зинкевич Людмила Ивановна**
Освея, БССР.
- Зинкевич Николай**
(1932). Отправлены: 1943 в Ikšķiles pag., Režu m.
- Зинкевич Петр**
(1940). Отправлены: в Рига, Peterupes iela 3-1. К Прокофьев Геннадий. Увезен из лагеря в монастырь. Рига, ул. Кр. Барона,126.
- Зинкевич Петр**
(1933). Отправлены: 27.04.1943 в Рига, ул.Мельничная 9-1. К Посредников Афанасий.
- Зинкевич София**
(1887). Отправлены: в Рига, ул. Двинская, 6, в приют.
- Зинкевич Феодосия**
(1942-27.04.1943). Отправлены: в Рига, Гребенщиковская община. Возраст 6 мес. Скончалась в Гребенщиковской общине.
- Зинкевич Элеонора**
(1928). Отправлены: 24.08.1943 в Rembates pag., Priekuļos, p.n.Ziedugrava. К Sproģis Jānis.
- Зинкевич Ядвига**
Отправлены: в Bīriņu pag., Karkliņos. Pk.34 Ragana.
- Зинько Александра**
(1933). Отправлены: 24.08.1943 в Rembates pag., Kodolos. К Malenders Otto.
- Зинько Афанасий Дмитриевич**
(13 фев 1930). Отправлены: 24.08.1943 в Rembates pag., Skujniekos. К Brencons Bernhards.
- Зинько Валентина**
(1937). Отправлены: 24.08.1943 в Rembates pag., Saulrietos. К Dolgajs Alma.
- Зинько Иван**
(1926). Отправлены: 08.10.1943 в Kastrānes pag., Gruntēs.
- Зирнис Карлис**
ЛССР. Участник латышского национального сопротивления. Р.Бангерскис ходатайствовал об освобождении из лагеря.
- Зирнис Теодор**
ЛССР. Участник латышского национального сопротивления. Р.Бангерскис ходатайствовал об освобождении из лагеря.
- Злотникова Ирина Фадеевна**
Сотниково, Дагденская, Даугавпилский р-н, ЛССР.
- Змилевская Вера**
(1936). Отправлены: 26.10.1943 в Madlienas pag., Sauleskalnā.
- Змилевская Евгения**
(1918). Отправлены: 26.10.1943 в Madlienas pag., Sauleskalnā.
- Змичеревский Петерис**
(11 ноя 1926). Отправлены: 25.08.1944 в лагерь Мурру (Эстония) для отправки в Штуттхоф.
- Золман Эрна Михайловна**
- Зонненталь Гарри Альфонс**
(19 апр 1906-1942/44). Вена, Австрия. Депортирован из Вены 02.06.1942. Убит в Саласпилсе.
- Зорина Валентина**
(1907). Порхов, РСФСР. Отправлены: 15.03.1944 в Sidgundas pag., Silzemnieki.
- Зорина Людмила Кирилловна**
(10 авг 1930).
- Зосимов Михаил**
(1921). Отправлены: 21.10.1943 в Ropažu pag., Vindedzos.
- Зосимов Николай**
(1933). Отправлены: 21.10.1943 в Ropažu pag., Juglājos.
- Зосимова Агафья**
(1893). Отправлены: 21.10.1943 в Ropažu pag., Juglājos.
- Зосимова Анастасия**
(1897). Отправлены: 21.10.1943 в Ropažu pag., Austrumos.
- Зосимова Анна**
(1931). Отправлены: 21.10.1943 в Ropažu pag., Austrumos.
- Зосимова Валентина**
(1940). Отправлены: 21.10.1943 в Ropažu pag., Austrumos.
- Зотчик Анна**
(1906). Отправлены: 19.04.1943 в Рига, ул.Столбовая 61-69. 16.06.1943 в приют Дубулты, потом в Ригу. Увезена из лагеря в монастырь. Рига, ул. Кр. Барона,126.
- Зотчик Василий**
(1931). Отправлены: 1944 в Ikšķiles pag., Augšjaunzemos. К A.Rudzītis.
- Зотчик Димитрий**
(1868). Отправлены: 20.10.1943 в Babītes pag., Zīlēs.
- Зотчик Евгения**
(1938-02.05.1943).
- Зотчик Леся Тихонович**
(1934). Отправлены: 01.06.1943 в Lauberes pag., Turainēs. К Lidija Smiltnieks.
- Зотчик Леонид Егорович**
(1930-26.10.1943). Отправлены: хутор Buki (J.Vītiņš), Liezers pag. 29.07.1943 в Рига, ул.Столбовая 61-69.
- Зотчик Любовь**
(1941). Отправлены: 1944 в Ikšķiles pag., Jaunzempjос.
- Зотчик Людмила**
(1933). Отправлены: 1944 в Ikšķiles pag., Jaunzempjос.
- Зотчик Тамара**
(1931). Отправлены: Отправлены: хутор Buki (J.Vītiņš), Liezers pag. 29.07.1943 в Рига, ул.Столбовая 61-69.
- Зотчик Тихон**
(1871). Отправлены: 01.06.1943 в Taurupes pag., Kaļķos. К Aboliņš Augusts.

Зотчик Фаина

Отправлены: в Валк, Valli t. 41. 15819.

Зотчик Феодосия

(1882). Отправлены: 01.06.1943 в Таугурес pag., Kaļķos. K Aboliņš Augusts.

Зотчик Юрий Егорович

(5 апр 1943). Отправлены: 19.04.1943 в Рига, ул. Столбовая 61-69. Возраст 3 недели. 16.06.1943 в приют Дубулты, потом в Ригу. Увезен из лагеря в монастырь. Рига, ул. Кр. Барона, 126.

Зубар Анастасия

(1897). Освейский р-н, Витебская обл., БССР Отправлены: 1944 в Рига, ул. Столбовая 61-69.

Зубар Михаил Эдуардович

(1892). Освейский р-н, Витебская обл., БССР Отправлены: 1944 в Рига, ул. Столбовая 61-68.

Зубар Николай Михайлович

(1933). Освейский р-н, Витебская обл., БССР Отправлены: 1944 в Madlienas pag., Zundas. K E. Martinsons.

Зубер Дмитрий

(1931). Отправлены: 1944 в Ogresgalas pag., Kalējos. K Andrejs Blauss. Брат Ксени.

Зубер Ксения

(1927). Витебская обл., БССР Отправлены: в Vecvirslaukas pag., Mazpakulas.

Зубкова Евдокия

(1933). Отправлены: 26.07.1943 в Ikšķiles pag., Airītes.

Зубкова Зинаида

(1935). Отправлены: 26.07.1943 в Ikšķiles pag., Sileniekos.

Зубкова Клавдия

(1940-1943). Отправлены: 16.04.1943 в Рига, ул. Латгальская 223-5. К Бааринова Клавдия. Увезена из лагеря в монастырь. Рига, ул. Кр. Барона, 126.

Зубкова Таисия

(1938). Отправлены: 15.04.1943 в Intas pag.

Зубкович Вера Федоровна

(1887). Смоленск, РСФСР Отправлены: 22.08.1943 в Рига, ул. Свободы 42-16.

Зубра Николай

(1933). БССР Отправлены: 20.03.1943 в Madlienas pag., Zundas. K E. Martinsons.

Зуев Александр

(17 окт 1900). Отправлены:

18.08.1944 из Саласпилса в Таллин (Эстония) для отправки в Германию.

Зуев Герасим

Малкалли, ЛССР. 25.08.1943 угнан в лагерь.

Зуев Протасий Герасимович

Ливаны, ЛССР.

Зуева Елена Максимовна

(9 мар 1917). Боровые, Истрская, Лудзенский р-н, ЛССР.

Зуйков Иван Кондратьевич

(1877). Отправлены: в Рига, ул. Унионская 4-12.

Зулпа Альберт

Рига, ЛССР Отправлены: 26.10.1944

Зунде Альфред

ЛССР. Участник латышского национального сопротивления. Р. Бангерские ходатайствовал об освобождении из лагеря.

Зунде Антон

(18 янв 1909). Отправлены: 18.08.1944 из Саласпилса в Таллин (Эстония) для отправки в Германию.

Зюзина Аграфена

(1900). Тосненский р-н, Ленинградская обл., РСФСР Отправлены: 1943 в Libagu pag., Purmani. K Purmanis.

Зяйле Янис

(1924). Отправлены: 18.08.1944 из Саласпилса в Таллин (Эстония) для отправки в Германию.

И Ибрагимов Иван

(7 дек 1916). Отправлены: 18.08.1944 из Саласпилса в Таллин (Эстония) для отправки в Германию.

Иван Сергей Яковлевич

Отправлены: в Olaine, Robežnieku m.

Иванов Александр

(1937). Отправлены: 26.10.1943 в Madlienas pag., Vērene.

Иванов Александр

(1940). Отправлены: 26.10.1943 в Madlienas pag., Vērene.

Иванов Алексей

(4 фев 1913). Отправлены: 18.08.1944 из Саласпилса в Таллин (Эстония) для отправки в Германию.

Иванов Анатолий

(1930). Отправлены: 20.10.1943 в Рига, Pēterpils iela 37.

Иванов Андрей

(1933). Отправлены: 26.10.1943 в

Madlienas pag., Karčas.

Иванов Аркадий Петрович

(1927). Отправлены: 28.11.1943 в Рига, ул. Двинская, 6, в приют.

Иванов Аркадий

(1931). Новгородский р-н, РСФСР. Отправлены: 06.03.1944 в Рига, ул. Двинская, 6, в приют.

Иванов Афанасий

(1893). Отправлены: 26.10.1943 в Madlienas pag., Vanagos.

Иванов Василий Иванович

(1916). Колубская вол., Латгалия, ЛССР Отправлены: 31.03.1944 в Рига, Škirotava.

Иванов Василий

Гавры, Абрэнский р-н, ЛССР в Рига, Kalpaka bulv. K Komerckskola. Вместе с семьей угнан 25 августа 1943 г.

Иванов Василий

(1931). Любань, РСФСР Отправлены: в Stendes pag., Kamniekos.

Иванов Василий

(1870). Отправлены: 13.10.1943 в Kastrānes pag., Ezerupos.

Иванов Василий

(1906). Отправлены: 18.08.1944 из Саласпилса в Таллин (Эстония) для отправки в Германию.

Иванов Владимир

(1931). Отправлены: 21.04.1943 в Рига, Мариинская ул., 45-8. К Салангин Илья.

Иванов Владимир

(1931). Отправлены: 26.10.1943 в Madlienas pag., Ozolkalnā.

Иванов Владимир

Бершовка, ЛССР. 25.08.1943 вместе с семьей угнан в лагерь.

Иванов Димитрий

(1929). Отправлены: 26.10.1943 в Madlienas pag., Groziņos.

Иванов Евсей Антонович

Осуниши, Прейльская, Даугавпилский р-н, ЛССР.

Иванов Егор

(1 янв 1895). Отправлены: 18.08.1944 из Саласпилса в Таллин (Эстония) для отправки в Германию.

Иванов Елисей

(1935). Прейли, ЛССР. Отправлены: в Рига, Латгальская ул., 55-14. К Чернышкова Прасковья. 04.10.1943 из Саласпилса.

Иванов Иван

(1936). Орловская обл., РСФСР.

Отправлены: 06.03.1944 в Рига, ул. Двинская, 6, в приют.

Иванов Иван

(1933). Отправлены: 26.10.1943 в Madlienas pag., Degļos.

Иванов Иван

(17 сен 1907). Отправлены: 18.08.1944 из Саласпилса в Таллин (Эстония) для отправки в Германию.

Иванов Кондратий

(13 окт 1909). Отправлены: 18.08.1944 из Саласпилса в Таллин (Эстония) для отправки в Германию.

Иванов Леон

Ницгалес волость, ЛССР. 25.08.1943 угнан в лагерь.

Иванов Михаил

(23 сен 1921). Воронино, Ленинградская обл., РСФСР Член цыганского сообщества.

Иванов Н. Михайлович

Отправлены: в Lubānas pag., Līcegalē.

Иванов Нестер

(21 окт 1922). Отправлены: 25.08.1944 в лагерь Мурру (Эстония) для отправки в Штуттхоф.

Иванов Николай Семенович

(1881). Псков, РСФСР Отправлены: 20.04.1944 в Рига, Валдемара ул., 11-2.

Иванов Николай

(9 май 1914). Отправлены: 25.08.1944 в лагерь Мурру (Эстония) для отправки в Штуттхоф.

Иванов Николай

(15 ноя 1929). Отправлены: 18.08.1944 из Саласпилса в Таллин (Эстония) для отправки в Германию.

Иванов Николай

(28 авг 1929). Наумково, Ленинградская обл., РСФСР Член цыганского сообщества.

Иванов Петр Григорьевич

(1899).

Иванов Петр Ефимович

Осуниши Прейльская, Даугавпилский р-н, ЛССР.

Иванов Петр

(1926). Отправлены: 26.10.1943 в Madlienas pag., Lapsās.

Иванов Петр

(1919). Отправлены: 18.08.1944 из Саласпилса в Таллин (Эстония) для отправки в Германию.

Иванов Фома Семенович

Даугавпилс, ЛССР.

Иванов Яков

Рижский р-н, ЛССР. Отправлены: 24.07.1944 в Нейенгамм.

Иванов Янис

(6 янв 1917). Отправлены: 18.08.1944 из Саласпилса в Таллин (Эстония) для отправки в Германию.

Иванов (-а) I.

Отправлены: 13.03.1944 в Nirzas pag., Kaškuleva m.

Иванова Агриппина

Ницгалес волость, ЛССР. 25.08.1943 угнан в лагерь.

Иванова Александра Андреевна

Янюсала Викснас волость, Абренский р-н, ЛССР.

Иванова Александра Ильинична

Рига, ЛССР. Отправлены: Саласпилс, Равенсбрюк.

Иванова Александра

(1908). Порхов, РСФСР. Отправлены: 15.03.1944 в Sidgundas pag., Pļavkalns.

Иванова Анастасия

(1865). Клинцы, Новгородский р-н, РСФСР. Отправлены: 29.03.1944 в Kalnciema pag., Zelpēitņi m.

Иванова Анастасия

(1907). Усорово, Сакстагалская волость р-н, Режицкий уезд обл., ЛССР.

Иванова Анастасия

(1873). Отправлены: 13.10.1943 в Kastrānes pag., Ezerupos.

Иванова Анна Степановна

(1901). Гатчина, РСФСР. Отправлены: в Ledmanes pag., St. Jumprava, Kalnprošos. К Mežīč Minna. Дочь Иванова Лидия.

Иванова Анна

(1916). Отправлены: 26.10.1943 в Madlienas pag., Skujnieki.

Иванова Антония

(1915). Отправлены: 26.10.1943 в Madlienas pag., Vaišenos.

Иванова Валентина Ефремовна

Ливаны, ЛССР.

Иванова Варвара

(1892). Отправлены: 01.10.1943 в Suntažu pag., Remtes.

Иванова Вера

(1893). Отправлены: 26.10.1943 в Madlienas pag., Vērgene.

Иванова Вивей

(1930). Преиля, ЛССР. Отправлены: 04.10.1943 в Рига, Латгальская ул., 55-14. К Чернышкова Прасковья.

Иванова Дарья

(1891). Отправлены: 01.04.1943 в Рига, Brīvības gatve 230. Rīgas manufaktūra.

Иванова Евгения Петровна

(1918). Луга, РСФСР. Отправлены: 15.01.1944 в Рига, ул. Даугавгривас, 7-3.

Иванова Евгения Сергеевна

(1900). Ораниенбаумский р-н, Ленинградская обл., РСФСР. Отправлены: 1943 в Рига, Витебская ул., 21-4.

Иванова Евгения

(1912). Отправлены: 26.10.1943 в Madlienas pag., Degļos.

Иванова Евфросиния Петровна

(1930). Отправлены: 28.11.1943 в Рига, ул. Двинская, 6, в приют.

Иванова Елена

(1937). Отправлены: 26.10.1943 в Madlienas pag., Skujnieki.

Иванова Елизавета

(1889). Отправлены: 26.10.1943 в Madlienas pag., Vanagos.

Иванова Зинаида Алексеевна

(1912). Гатчина, РСФСР. Отправлены: 04.02.1944 в Lielvārde.

Иванова Зинаида

Отправлены: в Валк, Valli t. 41.

Иванова Лидия

(1931). Гатчина, РСФСР. Мать Иванова Анна.

Иванова Лукья

(1932). Преиля, ЛССР. Отправлены: 04.10.1943 в Рига, Латгальская ул., 55-14. К Чернышкова Прасковья.

Иванова Любовь

(1907). Отправлены: 20.10.1943 в Рига, Pēterpils iela 37.

Иванова Людмила Михайловна

(1909). Новгород, РСФСР. Отправлены: 19.03.1944 в Рига, Gaujas iela 5.

Иванова Мария Александровна

(1906). Отправлены: 28.11.1943 в Рига, ул. Двинская, 6, в приют.

Иванова Мария Васильевна

(1898). Клинцы, Новгородский р-н, РСФСР. Отправлены: 29.03.1944 в Kalnciema pag., Zelpēitņi m.

Иванова Мария Дмитриевна

(1888). Отправлены: в Ķemeri, Katedrāles iela 13.

Иванова Мария

(1939). Отправлены: 19.04.1943 в Рига, Бауская ул., 10-4. К Никитина Мария.

Иванова Мария

(1932). Отправлены: 26.10.1943 в Madlienas pag., Cerības.

Иванова Мария

(1939). Отправлены: 19.04.1943 к Никитина Мария. Увезена из лагеря в монастырь. Рига, ул. Кр. Барона, 126.

Иванова Мария Дмитриевна

Мезинки Балвская, Абренский р-н, ЛССР. Отправлены: Саласпилс.

Иванова Надежда**Константиновна**

(26 янв 1931). Отправлены: 01.04.1943 в Рига.

Иванова Надежда

(1924). Любань, РСФСР. Отправлены: в Stendes pag., Kamniekos.

Иванова Надежда

(1937). Отправлены: 26.10.1943 в Madlienas pag., Karčas.

Иванова Наталья

(1939). Отправлены: 26.10.1943 в Madlienas pag., Jaundegļos.

Иванова Ольга Андреевна

(1887). ст.Сиверская, РСФСР.

Иванова Прасковья Ивановна

(1886). Плюсса, РСФСР. Отправлены: 10.03.1944 в Рига, ул.Свободы 6-3.

Иванова Прасковья

(1894). Любань, РСФСР. Отправлены: в Stendes pag., Kamniekos.

Иванова Прасковья

(1874). Менюша, Шимский р-н, Новгородская обл., РСФСР. Отправлены: 13.10.1943 в Kastrānes pag., Viesturos.

Иванова Раиса Петровна

(1925). Отправлены: 28.11.1943 в Рига, ул. Двинская, 6, в приют.

Иванова Тамара

(1906). Отправлены: 26.10.1943 в Madlienas pag., Kidoņos.

Иванова Татьяна Дмитриевна

Рига, ЛССР.

Иванова Феодосья

(1910). Отправлены: 26.10.1943 в Madlienas pag., Karčas.

Иванова Христина

(1857). Отправлены: в Рига, Витебская ул., 21-4.

Иванчик Антонина

(1934). Отправлены: 1943 в Ikšķiles pag.

Ивашенцева Нина

(1937). Отправлены: 1943 в Ogresgalas pag.

Ивашенцева Раиса

(1933). Отправлены: 1943 в Ogresgalas pag.

Ивашкевич Вера

(1939). Отправлены: 21.10.1943 в Ropažu pag., Krustiņos.

Ивашкевич Станислава

(1937). Отправлены: 21.10.1943 в Ropažu pag., Krustiņos.

Ивлев Семен

(1875). Видогощь, Новгородская обл., РСФСР. Отправлены: в Taurkalnes pag., Misās. К К. Galviņš.

Ивлева Евдокия

(1890-25.12.1943). Видогощь, Новгородская обл., РСФСР. Отправлены: в Taurkalnes pag., Misās. К К. Galviņš.

Ивохина Анна Филипповна

Оредеж, Ленинградская обл., РСФСР. Отправлены: 11.12.1943 в Рига, Латгальская ул., 237.

Игатов Василий Никифорович

(1928). Орловская обл., РСФСР. Отправлены: 15.11.1943 в Рига, ул. Краста, 73. Работает в гараже на ул. Таллинской, 6/10.

Игатов Стефан Григорьевич

(1882). Орловская обл., РСФСР. Отправлены: 16.10.1943 в Рига, ул. Слокас, 38-4.

Игнатова Мария

(1925). Орловская обл., РСФСР. Отправлены: 16.10.1943 в Рига, ул. Слокас, 38-6.

Игнатова Феодора

(1915). Орловская обл., РСФСР. Отправлены: 16.10.1943 в Рига, ул. Слокас, 38-5.

Игнатс Янис

(5 фев 1911). Отправлены: 18.08.1944 из Саласпилса в Таллин (Эстония) для отправки в Германию.

Игнатьев Василий

(26 дек 1919). Отправлены: 18.08.1944 из Саласпилса в Таллин (Эстония) для отправки в Германию.

Игнатьев Николай

(1899). Луга, РСФСР. Отправлены: 20.10.1943 в Рига, ул. Тунельная, 2, работает на ул. Дерптская, 73.

Игнатьева Анастасия

(1924). Луга, РСФСР. Отправлены: 20.10.1943 в Рига, ул. Тунельная, 2, работает на ул. Дерптская, 73.

Игнатьева Галина

(1931). Луга, РСФСР. Отправлены:

20.10.1943 в Рига, ул. Тунельная, 2. работает на ул. Дерптская, 73.

Игнатъева Евфимия

(1904). Любань, РСФСР Отправлены: 18.03.1944 в Strazdes pag., Mazstrazde, с. Kandavu.

Игнатъева Мария

Отправлены: в Рига, ул. Столбовая, 89.

Игорченко Николай

(1941). Отправлены: в Германию осенью 1944 г.

Ижик Вацлав

(1935). Отправлены: в Rembates pag., Mazpīķos. K Paleja Rūdolfs.

Изаксон ?

(?-1941/44). Германия. Убит в Саласпилсе.

Изек Мария

(1929). Отправлены: 24.08.1943 в Rembates pag., Cimuškas. K Jurgens Liliņa.

Изиск (Ижик) Валентина

(1939). Отправлены: 19.04.1943 в Рига, Lāčrīša iela 102-1. К Кладкова Анастасия. Увезена из лагеря в монастырь. Рига, ул. Кр. Барона, 126.

Изотов ?

Работал полицейским. Доносчик.

Ильин Тимофей

Ерсика, Даугавпилский р-н, ЛССР. 25.08.1943 угнан в лагерь.

Ильин Янис

(20 июн 1885). Отправлены: 25.08.1944 в лагерь Мурру (Эстония) для отправки в Штуттгоф.

Ильина Агафья

(1896). Отправлены: 01.10.1943 в Suntažu pag., Kļavās.

Ильина Дарья

(1922). Луга, РСФСР Отправлены: 20.10.1943 в Рига, ул. Норвежская, 19. Работает на ул. Дерптская, 73.

Ильина Евгения Ивановна

(1911). Выломка, Дновский р-н, РСФСР. Отправлены: 05.04.1944 в Aizkraukles pag., Purvājos.

Ильина Екатерина

Ерсика, Даугавпилский р-н, ЛССР. 25.08.1943 угнан в лагерь.

Ильичев Владимир Михайлович

Рига, ЛССР.

Ильстэр Эд.

Отправлены: в Рига, ул. Гертрудинская, 41-6.

Инвалидов Николай

(5 дек 1915). Отправлены: 25.08.1944

в лагерь Мурру (Эстония) для отправки в Штуттгоф.

Индиксонс Янис

(22 мар 1885). Отправлены: 18.08.1944 из Саласпилса в Таллин (Эстония) для отправки в Германию.

Индрикис Ансис

ЛССР. Отправлены: 24.07.1944 в Нейенгамм.

Индюков Марк Осипович

Отправлены: в Ilūkstes pag., Nartezieši. Дети - Нина и Сергей.

Индюков Сергей Маркович

(1936). Отправлены: 1944 в Ogresgalas pag.

Индюкова Марфа Терентьевна

Отправлены: 1943 в Ķemerī, Jaunā iela 20-16.

Индюкова Нина Марковна

(1932). Отправлены: 1944 в Ogresgalas pag.

Индюкова Тоня Осиповна

(1941-26.04.1943). Пирогово, Ляховская волость, Себежский р-н, РСФСР.

Инкин Александр Августович

Рига, ЛССР. Отправлены: Бухенвальд.

Ионас Любовь Сильвестровна

Рига, ЛССР. Отправлены: Штуттгоф.

Ионас Мария Андреевна

Рига, ЛССР. Отправлены: Штуттгоф.

Иониченок Едвиг Геронимовна

Сованы, Пасинская, Лудзенский р-н, ЛССР. Отправлены: Равенсбрюк.

Иониченок Флорентина

Геронимовна

Сованы, Пасинская, Лудзенский р-н, ЛССР. Отправлены: Равенсбрюк.

Иоренская Александра

(1905). Отправлены: 28.10.1943 в Svētes pag., Pinkuļu saimniecība.

Иоренская Галина

(1932). Отправлены: апр.43 в Рига, Bīvkorpasa(Vīdus) iela 3-19. Летом Икскюльская волость.

Иоренская Евгения Петровна

(1921). Отправлены: в Stīpnieki, St. Augšciems. K Jānis Kļaviņš.

Иоренская Евгения

(1922). Отправлены: 27.12.1943 в Рига, ул. Пушкинская, 12-2.

Иоренская Евгения

(1922). Отправлены: 21.10.1943 в Ropažu pag., Stīpniekos.

Иоренская Евдокия

(1895). Отправлены: 01.06.1943 в Smārdes pag., Tukuma agr., Akmentīņi.

Иоренский Анатолий

(1935). Отправлены: 29.04.1943 в Рига, Visvalža iela 3а-58. К Запольская (Попова) Мария.

Иоренский Виктор

(1931). Отправлены: 29.04.1943 в Рига, Visvalža iela 3а-59. К Запольская (Попова) Мария.

Иоренский Николай

(1880). Отправлены: 1944 в Saliēnas pag., Bajāros.

Иоринский Геннадий Петрович

(14 май 1930).

Ирбиньш Ансис

Приекуле, ЛССР. Отправлены: 24.07.1944 в Нейенгамм.

Исааксон Вернер

(20 апр 1913-20.04.1942). Динслакен, Германия. Убит в Саласпилсе.

Исаков Александр

(1928). Луга, РСФСР. Отправлены: 20.10.1943 Работает на ул. Дерптская, 73.

Исакова Мария

(1881). Луга, РСФСР. Отправлены: 20.10.1943 Работает на ул. Дерптская, 73.

Исаченко Карп Иванович

Рига, ЛССР. Отправлены: Саласпилс, Штуттгоф, Гузен.



Исемин Семен Исакович

(7 апр 1935). Отправлены: 24.08.1943 в Rembates pag., Irbītes. K Graudiņš Vilgelmīne.

Исинова Берта

(1938). Отправлены: 16.04.1943 в Рига, ул. Латгальская, 253-7. К Горшкова. Увезена из лагеря в монастырь. Рига, ул. Кр. Барона, 126.

Ихлов Соня Саломоновна

Даугавпилс, ЛССР. Отправлены: Саласпилс, Штуттгоф.

Иченко Василий

(1927). Отправлены: 25.08.1944 в лагерь Мурру (Эстония) для отправки в Штуттгоф.

Й Йонелис Янис

(18 дек 1907). Отправлены: 25.08.1944 в лагерь Мурру (Эстония) для отправки в Штуттгоф.

Йониченок Иероним

(15 фев 1886). Отправлены: 25.08.1944 в лагерь Мурру (Эстония) для отправки в Штуттгоф.

Йониченок Янис

(15 фев 1891). Отправлены: 25.08.1944 в лагерь Мурру (Эстония) для отправки в Штуттгоф.

Йостсон Оскар

(17 янв 1910). Отправлены: 25.08.1944 в лагерь Мурру (Эстония) для отправки в Штуттгоф.

К Кабанова Анастасия Ивановна

(1902). Дно, Псковская обл., РСФСР. Отправлены: 11.12.1943 в Рига, ул. Двинская, 6, в приют. Прибыли из Дно 03.12.1943.

Кабанова Валентина

(1935). Отправлены: 08.10.1943 в Kastrānes pag., Grunduļos, Suntaži.

Кабашкин Василий Михайлович

Рокшино, Пасинская, Лудзенский р-н, ЛССР.

Кабзун Евгений

(1925).

Кабзун Мария

(1902). Отправлены: 17.03.1943 в Люблин.

Кабзун Наталия

(1883). Отправлены: 1943 в Suntažu pag., Lazdīņas.

Кабзун Тамара

(1929). Отправлены: 17.03.1943 в Люблин.

Кадикис Волдемарс

(26 сен 1902). Отправлены: 25.08.1944 в лагерь Мурру (Эстония) для отправки в Штуттгоф.

Кадыш Александра Иосифовна

(12 апр 1930). Отправлены: 18.11.1944 в Булдури, Dāržkopības iela 5. В приют.

Кадыш Елена Викентьевна

Осиновка, Пасинская, Лудзенский р-н, ЛССР.

Кадыш Регина Сильвестровна

Осиновка, Пасинская, Лудзенский р-н, ЛССР.

Кадыш Саша

Отправлены: в Ikšķiles pag.

Кадыш Селиверст Викентьевич

Осиновка, Пасинская, Лудзенский р-н, ЛССР.

Казак Иосиф Емельянович

Осиновка, Пасинская, Лудзенский р-н, ЛССР.

Казак Иосиф Иосифович

Осиновка, Пасинская, Лудзенский р-н, ЛССР.

Казак Мальгоня Игнатевна

Осиновка, Пасинская, Лудзенский р-н, ЛССР.

**Казакевич Виктор**

(1941). Отправлены: 16.04.1943 в Рига, L. Nometņu iela 23-21. К Михайлов Олег. Мальчика нашла мать - Казакевич Матрена.

Казакевич Галина

(1929). Отправлены: 29.05.1943 в Юрмала, Дубулты. В приют. 31.05.1943 отправлена Ezeres pag., Garozīņu m. Freimanis.

Казакевич Елизавета

(1938). Отправлены: 19.04.1943 в Рига, ул. Латгальская, 27-12. К Губанов Денис. Увезена из лагеря в монастырь. Рига, ул. Кр. Барона, 126.

Казакевич Матрена

(1907). Отправлены: в Kāseņu pag., Zapagos.

Казакевич Феликс

(2 окт 1890). Отправлены: 25.08.1944 в лагерь Мурру (Эстония) для отправки в Штуттхоф.

Казаков Димитрий Федорович

Бриги, Бригская волость, Лудзенский р-н, ЛССР.

Казакова Антонина Федоровна

Бриги, Бригская волость, Лудзенский р-н, ЛССР.

Казакова Екатерина

(1930). Отправлены: 24.08.1943 в Rembates pag., Sietiņos. К Kemme Rasma.

Казакова Елена Федоровна

Бриги, Бригская волость, Лудзенский р-н, ЛССР.

Казакова Любовь

(1930). Отправлены: 24.08.1943 в Rembates pag., Jaundzilnas. K Alksnis Milda.

Казакова Мария Андреевна

Сенчаты, Бригская волость, Лудзенский р-н, ЛССР.

Казакова Нина

(1941-27.04.1943). Отправлены: в Рига, ул. Кр. Барона, 120-7. К Зазитис Евдокия. Возраст 2-4 года. Скончалась в больнице.

Казакова Раиса

(1927). Грошево Себеж, РСФСР. Отправлены: 25.03.1943 в Vecvīrlavas pag., Mazraķiņos.

Казакова София Ивановна

Бриги, Бригская волость, Лудзенский р-н, ЛССР.

Казакова Тамара

(1933). Отправлены: в Ikšķiles pag.

Казанцев Борис

(1935). Луга, РСФСР Отправлены: в Рига, Pēterpils iela 46. Из Луги прибыли 20.10.1943.

Казанцев Евгений Алексеевич

(12 фев 1930). Луга, РСФСР Отправлены: в Рига, Pēterpils iela 46. Из Луги прибыли 20.10.1943.

Казанцева Анна

(1900). Луга, РСФСР Отправлены: в Рига, Pēterpils iela 46. Из Луги прибыли 20.10.1943.

Казанцева Соня

(1939). Луга, РСФСР Отправлены: в Рига, Pēterpils iela 46. Из Луги прибыли 20.10.1943.

Казаревич Сергей

(1931). Отправлены: 24.08.1943 в Rembates pag., Lielpiķos. K Krastiņš Andrejs.

Казаченко Анатолий

(1940). Себеж, Псковская обл., РСФСР. Отправлены: 24.08.1943 в Rembates pag., Dzintaros. K Zule Helēna. Мать Казаченко Анна Титовна.

Казаченко Анна Титовна

Себеж, Псковская обл., РСФСР. Сын Казаченко Анатолий.

Казаченко Геннадий

(1929). Отправлены: в Ogresgalas pag.

Казаченко Иван Савельевич

Осетки, Кахановичский с/сов., Освей-

ский р-н, Полоцкая обл., БССР.

Казаченко Кузьма

(1876). Отправлены: 01.06.1943 в Sērenes pag., Jēkabpils apr., Jakšanos. К Байков Михай. С 30.08.1943 в Гребенщиковской общине.

Казаченко Лидия

(1931). Отправлены: в Ogresgalas pag.

Казаченко Мария

(1883). Отправлены: в Лиепая.

Казаченко Феодосия

(1882). Отправлены: 01.06.1943 в Рига, Ezermalas iela 40. K Priednieks Milda. Поздне: 1) Šķūnmeži, p.n. Kuivīži; 2) Ciemupe, Ogresgalas pag., Kauliņi, k Podnieks Olga.

Казаченок Евгения

(1932). Отправлены: 20.11.1944 в Булдури приют. Родители неизвестно, где. Увезены из лагеря.

Казаченок Елена

(1908). Отправлены: 01.10.1943 в Suntažu pag., Dreķos.

Казаченок Елизавета

(1933). Отправлены: 1943 в Ogresgalas pag.

Казаченок Лилия

(1931). Отправлены: 05.04.1943 в Ogresgalas pag.

Казукова Нина

(1939). Отправлены: 19.04.1943 к Зазитис Евдокия. Увезена из лагеря в монастырь. Рига, ул. Кр. Барона, 126.

Казусь Александр

(1937). Отправлены: 16.04.1943 в Рига, ул. Кронвальда, 10-18. К Энгальчева. Увезен из лагеря в монастырь. Рига, ул. Кр. Барона, 126.

Казусь Анна Алексеевна

Отправлены: в Ikšķiles pag.

Казусь Дмитрий Алексеевич

(15 сен 1933). Отправлены: в Ikšķiles pag.

Казусь Мария

(1893). Отправлены: в Люблин. Казусь Николай Отправлены: 19.04.1943 в Daugavpils, baugruppe schröder Nr.96. Увезен из лагеря в монастырь. Рига, ул. Кр. Барона, 126.

Кайминьш Янис

Юмурда, ЛССР. Отправлены: 24.07.1944 в Нейенгамм.

Каймович Александр

(1933). Отправлены: 13.10.1943 в Kastrānes pag., Alejās. K Abolevičs Rudolfs.

Каймович Геннадий

(1929). Отправлены: 13.10.1943 в Kastrānes pag., Šķebenos.

Каймович Евфросиния

(1889). Отправлены: 13.10.1943 в Kastrānes pag., Alejās. K Abolevičs Rudolfs.

Каймович Иосиф

(1892). Отправлены: 13.10.1943 в Kastrānes pag., Alejās. K Abolevičs Rudolfs.

Каймович Станислав

(1931). Отправлены: 13.10.1943 в Kastrānes pag., Briežos.

Калве Эльза

Рига, ЛССР.

Калезник Мария

(1876). Отправлены: 13.10.1943 в Kastrānes pag., Punduros.

Калейс Петр

(18 ноя 1914). Отправлены: 18.08.1944 из Саласпилса в Таллин (Эстония) для отправки в Германию.

Калейс Янис

Ляудона, ЛССР Отправлены: 24.07.1944 в Нейенгамм.

Калесник (Байков) ?

Отправлены: в Рига, ул. Двинская, 6, в приют.

Калоя Эмма

ЛССР. Из ЦТ переведена в Саласпилс. В конце 1944 г. увезена в Германию (Равенсбрюк).

Калинин Григорий

Якучи, ЛССР 25.08.1943 вместе с семьей угнан в лагерь.

Калинин Николай Филиппович

Ченчево, Мердзенская, Лудзенский р-н, ЛССР.

Калинина Анастасия Григорьевна

Якумы, Мердзенская, Лудзенский р-н, ЛССР.

Калинина Антонина Николаевна

Ченчево, Мердзенская, Лудзенский р-н, ЛССР.

Калинина Валентина Николаевна

Ченчево, Мердзенская, Лудзенский р-н, ЛССР.

Калинина Матрена**Митрофановна**

Ченчево, Мердзенская, Лудзенский р-н, ЛССР.

Калинш Татьяна Ефимовна

Румакова, Дагденская, Даугавпилский р-н, ЛССР.

Калистратов Михаил

(1938). Отправлены: 17.05.1943 в Рига, ул. Антонинская, 9-4. К Шахнозарова Ольга.

Калистратова Нина

(1918). Отправлены: 20.10.1943 в Babītes pag., Venuži.

Калистратова Татьяна

(1941). Отправлены: 17.05.1943 в Рига, ул. Антонинская, 9-4. К Шахнозарова Ольга.

Калмыкова Наталия

(1905). Отправлены: 01.06.1943 в Рига, Viļņu iela 9-1. К Гримм Иван.

Калмыкова Наталия

(1875). Отправлены: 01.10.1943 в Suntažu pag., Zaļkalnos.

Калниньш Аугуст

Сотрудник подпольной типографии в 1930-е гг.

**Калниньш Бруно**

(07.05.1899-26.03.1990). ЛССР. Участник латышского национального сопротивления. В лагере с 1 по 10 сентября 1944 г. Угнан в Штуттхоф.

Калниньш Эдуард

(27 ноя 1916). Отправлены: 25.08.1944 в лагерь Мурру (Эстония) для отправки в Штуттхоф.

Калниньш Янис

Гулбене, ЛССР. Работал на кухне в лагере.

Калниньш Янис

Валкский р-н, ЛССР. Отправлены: 24.07.1944 в Нейенгамм.

Калнис Индрикис

Рига, ЛССР. Отправлены: Штуттхоф, Маугхаузен.

Калнынш Арвид

(1912). Отправлены: 13.10.1943 в Rankas pag., Kalnaudzprōgos.

Калнынш Ирма

(1935). Отправлены: 13.10.1943 в Rankas pag., Kalnaudzprōgos.

Калнынш Ольга

(1903). Отправлены: 13.10.1943 в Rankas pag., Kalnaudzprōgos.

Каломажникова М.

Отправлены: 1944 в Skrudalienas

pag., Dzērvēs.

Калпина Эльза

Калпиш Евдокия Ивановна
Румакова, Дагденская, Даугавпилсский р-н, ЛССР. Отправлены: Саласпилс, Равенсбрюк.

Калпушс Езупс

(1922). Отправлены: 25.08.1944 в лагерь Мурру (Эстония) для отправки в Штуттхоф.

Кальвиш Антон Дементьевич

Плеснево, Асунская волость, ЛССР.

Кальпиньш Элза Рейновна

Рига, ЛССР. Отправлены: Равенсбрюк.

Кальтиш Валерия**Константиновна**

Ладышкина, Катинская, Даугавпилсский р-н, ЛССР.

Кальтиш Екатерина**Сильвестровна**

Ладышкина, Катинская, Даугавпилсский р-н, ЛССР.

Калябакина Наталия Ивановна

(1868). Гатчина, РСФСР. Отправлены: в Рига, ул. Двинская, 6, в приют. Прибыли из Гатчины 26.11.1943. Позднее: Рига, Алтонавская, 6.

Каляда Варлаам

(1932). Отправлены: в Rembates pag., Lugaņiņas. К Mednīs.

Каляда Вера

(1937). Отправлены: в Rembates pag., Lugaņiņas. К Mednīs.

Каляда Владимир

(1929). Отправлены: в Рига, ул. Эрглю, 9/10.

Каляда Мария

(1900). Отправлены: в Люблин.

Калян Лилия Тодешевна

(1933). В лагерь отправлена с матерью и двумя сестрами.

Камбалова Юлия Ивановна

(1913). Витебск, БССР. Отправлены: в Рига, ул. Витебская, 31-11. Прибыла из Витебска 25.11.1943.

**Каминская Евгения Игнатьевна**

(2 янв 1931). Пельши Преильская, ЛССР.

Кампорс Эрнест

(22 май 1906). Отправлены: 25.08.1944 в лагерь Мурру (Эстония) для отправки в Штуттхоф.

Кан Арно

(23 авг 1925). Нюрнберг, Германия.

Кан Фред

(25 май 1924). Лаубенхайм, Германия.

Канаев Андрей Филиппович

(1883). Лоноврец, Троснянск, Ломовецкая волость р-н, Курская обл., РСФСР. Отправлены: в Babītes pag., Baltiņos. К Станкевич Андрей.

Канашенок Евфросиния

(1911). Отправлены: в Люблин.

Канепс Язеп

(?-02.09.1942). Сбежал из лагеря, был схвачен. Повешен в лагере.

Капунова Александра

(1929). Отправлены: 24.08.1943 в Rembates pag., Tildas. К Vītols Mārtiņš.

Каприж Вера Викентьевна

хутор Салениеки, Карсовская, Лудзенский р-н, ЛССР.

Капуста Жения

(1929). Отправлены: 24.08.1943 в Rembates pag., Būžās.

Каравейчик Донат

Тилжа, ЛССР. Отправлены: 24.07.1944 в Нейенгамм.

Караневский Виктор

(1938). Отправлены: 24.08.1943 в Rembates pag., Jaunveveros. К Putniņš Liliņa.

Караневский Петр

(1939). Отправлены: 19.04.1943 в Грива, ул. Школьная, 2. К Бергман Евгения. Увезен из лагеря в монастырь. Рига, ул. Кр. Барона, 126.

Карапетян Николай

(10 фев 1920). Отправлены: 25.08.1944 в лагерь Мурру (Эстония) для отправки в Штуттхоф.

Карвецкая Александра**Викентьевна**

к-з Двигатель, Сарьянский с/сов., Дриссенский р-н, Полоцкая обл., БССР.

Карвецкая Валентина

(1934). Отправлены: 13.10.1943 в Kastrānes pag., Dzilnās.

Карвецкая Мария

(1900). Отправлены: 13.10.1943 в Kastrānes pag., Berlīne.

Карвецкая Марфа

(1928). Отправлены: 13.10.1943 в

Kastrānes pag., Upītes.

Карвецкий Иван

(1937). Отправлены: 24.08.1943 в Rembates pag., Kļaviņas. К Kainis Andrejs.

Карвецкий Леонард

(1932). Отправлены: 21.04.1943 в Рига, ул. Латгальская, 261-33. К Греков Иван. Увезен из лагеря в монастырь. Рига, ул. Кр. Барона, 126.

Карвецкий Петр

(1886). Отправлены: 13.10.1943 в Kastrānes pag., Tiltiņos.

Карензе ?

(1913). Возраст ок. 30 лет. Выполнял черновые работы в лагере.

Карклиньш Отто

(1920). Рига, ЛССР. За уклонение от работ наказание - 6 недель принудительных работ в лагере.

Карлсонс Матицис

(30 янв 1907). Отправлены: 25.08.1944 в лагерь Мурру (Эстония) для отправки в Штуттхоф.

Карницкая Эмилия**Сильвестровна**

Бриги, Бригская волость, Лудзенский р-н, ЛССР.

Карницкий Матвей Петрович

Бриги, Бригская волость, Лудзенский р-н, ЛССР.

Карленок Бронислава Ивановна

Карники Сарьянский с/сов., Дриссенский р-н, БССР.

Карленок София

(1941-27.04.1943). Скончалась в лагере.

Карлов Николай

(1925). Возраст ок. 18 лет. Работал уборщиком бараков.

Карлова Екатерина

Отправлены: 05.03.1943 в Kandavas pag., Valteros. Старушка.

Карлова Зинаида Петровна

(11 июл 1936).

Карлова Феврония

(1895). Отправлены: 01.11.1943 в Рига, Аэродром.

Карлухин Анастасия Дмитриевна

(1909). Орловская обл., РСФСР. Отправлены: 16.10.1943 в Рига, ул. Спокас, 38.

Карлухин Борис Иванович

(1900). Орловская обл., РСФСР. Отправлены: 16.10.1943 в Рига, ул. Спокас, 38.

Карпухин Григорий Афанасьевич

(1914). Орловская обл., РСФСР.
Отправлены: 16.10.1943 в Рига, ул.
Слокас, 38.

Карпухин Иван Гаврилович

(1907). Орловская обл., РСФСР.
Отправлены: 16.10.1943 в Рига, ул.
Слокас, 38.

Карпухин Иван Дмитриевич

(1879). Орловская обл., РСФСР.
Отправлены: 16.10.1943 в Рига, ул.
Слокас, 38.

**Карпухина Александра
Дмитриевна**

(1921). Орловская обл., РСФСР.
Отправлены: 16.10.1943 в Рига, ул.
Слокас, 38.

Карпухина Анна Павловна

(1905). Орловская обл., РСФСР.
Отправлены: 16.10.1943 в Рига, ул.
Слокас, 38.

Карпухина Екатерина Денисовна

(1883). Орловская обл., РСФСР.
Отправлены: 16.10.1943 в Рига, ул.
Слокас, 38.

Карпухина Екатерина Павловна

(1900). Орловская обл., РСФСР.
Отправлены: 16.10.1943 в Рига, ул.
Слокас, 38.

Карпухина Елена Дмитриевна

(1879). Орловская обл., РСФСР.
Отправлены: 16.10.1943 в Рига, ул.
Слокас, 38.

Карпухина Ксения Ивановна

(1910). Орловская обл., РСФСР.
Отправлены: 16.10.1943 в Рига, ул.
Слокас, 38.

Карпухина Мария Афанасьевна

(1912). Орловская обл., РСФСР.
Отправлены: 16.10.1943 в Рига, ул.
Слокас, 38.

Карпухина Матрена Яковлевна

(1909). Орловская обл., РСФСР.
Отправлены: 16.10.1943 в Рига, ул.
Слокас, 38.

Карпухина Меланья Михайловна

(1907). Орловская обл., РСФСР.
Отправлены: 16.10.1943 в Рига, ул.
Слокас, 38.

Карпухина Пелагея

Орловская обл., РСФСР. Отправлены:
в Рига, 2-я Городская больница.

Карусс Владислав

(17 июля 1909). Отправлены:
18.08.1944 из Саласпилса в Таллин
(Эстония) для отправки в Германию.

Карш Гедертс

(10 июля 1883). Отправлены:
25.08.1944 в лагерь Мурру (Эстония)
для отправки в Штуттгоф.

Касалит Мария Антоновна

(4 июля 1943).

**Касенец Николай**

(1938). Отправлены: 16.04.1943 в
Рига, ул. Мельничная, 169-4. К Кле-
ментьева Ева Петровна.

Каскевич I.

Отправлены: в Saulkalne, к Kaln-
Ankeršmits.

Каскевич Анна

(1938). Отправлены: 13.03.1943 в
Intas pag., в приют.

Каскевич Броня

(1903). Отправлены: 1944 в Люблин.

Каскевич Валентина

(1940-17.04.1943).

Каскевич Виктория

(1915). Отправлены: в Люблин.

Каскевич Жозеф

(1927). Отправлены: 24.03.1943 в
Социальный департамент.

Каскевич Лидия

(1936). Отправлены: 22.04.1943 в
Рига, Salacas iela 16-2. К Прозоров
Леонид.

Каскевич Николай

(1927). Отправлены: 29.05.1943
в Юрмала, Дубулты. В приют.
01.06.1943 отправлена в Ādaži pag,
Suži m., M.Reihmanis.

Каскевич Ольга

(1936). Отправлены: 1943 в Рига, ул.
Юмарас, 4. В приют.

Каскевич Юлия

(1893). Отправлены: в Люблин.

Каскевич Ядвига

(1930). Отправлены: 1944 в Iksķīles
pag.

Каскевич Янина

(1930). Отправлены: 06.04.1943 в
Iksķīle.

Касперайтис Язеп

(2 янв 1894). Отправлены: 18.08.1944
из Саласпилса в Таллин (Эстония) для
отправки в Германию.

Катварс Роберт

(1907). Сигулда, ЛССР. Участник
латышского национального сопротив-
ления. Солдат латышского легиона
СС. Воевал в Померании.

Катенко Антон

(1916). Отправлены: 25.08.1944 в
лагерь Мурру (Эстония) для отправки
в Штуттгоф.

Кауленс Карлис

Малпилс, ЛССР. Отправлены:
24.07.1944 в Нейенгамм.

Каупуж Владислава**Александровна**

хутор Эглите, Карсовская, Лудзенский
р-н, ЛССР.

Каупуж Матис Онуфриевич

хутор Эглите, Карсовская, Лудзенский
р-н, ЛССР. 25.08.1943 вместе с семь-
ей угнан в лагерь.

Каусиниек Язеп

Переведен в Саласпилс 22.08.1942 из
Лудзенской тюрьмы. 27.07.1944 угнан
в Бухенвальд.

Кауфельд Мария Анновна

Мадона, ЛССР. Отправлены: Салас-
пилс, Бельзен.

Кац ?

(?-мар.42). Дрезден, Германия. Убит в
Саласпилсе.

Кац Курт

(12 апр 1921). Кассель, Германия.

Кац Людвиг

(1897-1942). Циттау, Германия. Убит в
Саласпилсе.

Кац Якоб

(?-1942). Вилдингс, Германия. Убит в
Саласпилсе.

Кацен Флориан

(1918). Отправлены: 1943 в Саулкра-
стыс приют.

Каченс Мария

(1917). Отправлены: 23.04.1943 в
Roražu pag., Gaidās. К Jadviga Bok. с
ребенком.

Качан Ванда

(1941). Спети. Отправлены: к Ядя
Минич.

Качан Екатерина

(1908). Отправлены: в Люблин.
Качан Ира (1919). Отправлены: в
Люблин.

**Качан Эмма Аркадьевна**

Спети

Качанова Вера

(1933). Мусина, Дриссенский р-н,
БССР. Отправлены: 1943 в Рига, ул.
Юмарас, 4. В приют.

Квиесис Янис

(9 фев 1895). Отправлены:
18.08.1944 из Саласпилса в Таллин
(Эстония) для отправки в Германию.

Кевлен Иван

(1903). Отправлены: в Codes pag.,
Zīleņu m., Šautleri. Возраст прибли-
зительный.

Кевлена Елизавета

(1870). Отправлены: 23.11.1943
в Рига, Гребенщиковская община.
06.06.1943 Malpils pag., Medņukalna,
Obuhs Jānis.

Кейс Петерис

Тилжас р-н, ЛССР. Отправлены:
24.07.1944 в Нейенгамм.

Кейш Мария Петровна

Балтинава, Балтинавская, Абрнский
р-н, ЛССР. Отправлены: Штуттгоф.

Келцк Войцех

(апрель 1902). Отправлены:
25.08.1944 в лагерь Мурру (Эстония)
для отправки в Штуттгоф.

Киберсене Зелма

Мадона, ЛССР. Полицейская в бараке,
доносчик.

Кигитович Евгения Андреевна

Хорошево, Пасинская, Лудзенский
р-н, ЛССР.

Кигитович Ипполит Викентьевич

Хорошево, Пасинская, Лудзенский
р-н, ЛССР.

Киклинский Петр

Асунес волость, ЛССР. 25.08.1943
угнан вместе с семьей в лагерь.

Килларс Арнольд Карлович

В лагере был старшим распреде-
лителем работ. Избивал и доносил на
зключенных.

Кинберг Анисия Осиповна

(1901). Кингисепп, Ленинградская
обл., РСФСР. Отправлены: 1944 в
Baldone, Kġemeļu m.

Кинстлер Ансис

(5 сен 1913). Отправлены: 25.08.1944 в лагерь Мурру (Эстония) для отправки в Штуттгоф.

Кипатс Карлис

(26 янв 1919). Отправлены: 25.08.1944 в лагерь Мурру (Эстония) для отправки в Штуттгоф.

Кипенварлиц Александр**Вальтерович**

(1912). Кокнесе, ЛССР. Арестован 20.03.1943. В ноябре 1943 г. угнан в Данциг. Пропал без вести.

Кипич Виталий Григорьевич

(1939). Освея, Витебская обл., БССР. Угнаны зимой 1943 г.

Кипич Мария Федоровна

Освея, Витебская обл., БССР. Угнаны зимой 1943 г.

**Кипич Надежда Григорьевна**

(14 фев 1937). Освея, Витебская обл., БССР. Угнаны зимой 1943 г.

Кипич Николай Иванович

Освея, Витебская обл., БССР. Угнаны зимой 1943 г.

Кипич Полина Николаевна

Освея, Витебская обл., БССР. Отправлены: в Люблин. Угнаны зимой 1943 г. Увезена в Майданек.

Киреева Руфина

(1925). Луга, РСФСР. Отправлены: в Рига, ул. Петербургская, 44. Прибыла из Луги 20.10.1943. Работает на ул. Дертпская, 73.

Кирей Валя

(1941-26.04.1943). Отправлены: возраст 1 год и 8 мес. Умерла в Саласпилсе.

Кирей Евдокия

Отправлены: в Jaunpiebalga.

Кирей Нина Борисовна

(1909). Отправлены: 1943 в Jaunpiebalgas pag., Kalu-garatos. Муж Кирей Сергей Сергеевич.

Кирей Сергей Сергеевич

(1897). Залесье, Рассонский р-н, Витебская обл., БССР. Отправлены: 1943 в Jaunpiebalgas pag., Kalu-garatos.

Кирилов Леонид Евсеевич

Рига, ЛССР. Отправлены: Штуттгоф.

Кирилович Адам Иосифович

Даугулево, Пасинская, Лудзенский р-н, ЛССР.

Кирилович Геновефа Иосифовна

Даугулево, Пасинская, Лудзенский р-н, ЛССР.

Кирилович Францис

Рижский р-н, ЛССР. Отправлены: 24.07.1944 в Нейенгамм.

Кирс Элза

30.07.1944 вместе с 12 заключенными сбежала из лагеря.

Кирсис ?

Мадона, ЛССР.

Кирт Адольф**Кирукис ?**

Лиепайский р-н, ЛССР. Отправлены: 24.07.1944 в Нейенгамм.

Кирюхин Николай Васильевич

(1934). Копылино, Трубчевский р-н, Брянская обл., РСФСР.

Кирюхина Таня Васильевна

(1943). Копылино, Трубчевский р-н, Брянская обл., РСФСР.

Кирюхина Ульяна Васильевна

Копылино, Трубчевский р-н, Брянская обл., РСФСР.

Киселев Алексей Николаевич

Даугавпилс, ЛССР. Отправлены: Саласпилс, Бельзен.

Киселев Венедикт Венедиктович

(1880). Любань, РСФСР. Отправлены: 23.03.1943 в Zentenes pag., Kļaviņas, Kandava. Уроженец Костромской губернии.

Киселев Николай

(1931). Отправлены: 21.10.1943 в Roražu pag., Skuķīšos. Мать Киселева Евдокия.

Киселева Евдокия

(1897). Отправлены: 21.10.1943 в Roražu pag., Skuķīšos.

Киселева Мария Павловна

(1880). Отправлены: 23.03.1943 в Zentenes pag., Kļaviņas, Kandava. Муж Киселев Венедикт Венедиктович.

Киселева Мария

(1933). Отправлены: 21.10.1943 в Roražu pag., Skuķīšos. Мать Киселева Евдокия.

Клавапурс Волдемарс

(17 окт 1910). Отправлены: 25.08.1944 в лагерь Мурру (Эстония) для отправки в Штуттгоф.

Клайсис Рудольф

(1 авг 1925). Отправлены: 25.08.1944 в лагерь Мурру (Эстония) для отправки в Штуттгоф.

Кламан Эмилия

(1905). Отправлены: 07.10.1943 в Vidrižu pag., Zelļos.

Кланцкис Янис

(1 мар 1919). Отправлены: 25.08.1944 в лагерь Мурру (Эстония) для отправки в Штуттгоф.

Класонс Эдмунд

(10 фев 1927). Отправлены: 25.08.1944 в лагерь Мурру (Эстония) для отправки в Штуттгоф.

Клева Женя Ефимовна

(10 апр 1936).

Клементьев Александр

(1930). Клепцы, Новгородский р-н, РСФСР. Отправлены: 1944 в Sloka, L.Smilšu iela 17-1. Мать Клементьева Евгения Тимофеевна.

Клементьев Иван

(1881). Новгородский р-н, РСФСР. Отправлены: 1944 в Kalnciema pag., Lediņos.

Клементьева Александра

(1910). Новгородский р-н, РСФСР. Отправлены: 1944 в Kalnciema pag., Raudīņos. С двумя детьми. Год рождения, возможно, 1905.

Клементьева Евгения**Тимофеевна**

(1908). Клепцы, Новгородский р-н, РСФСР. Отправлены: 1944 в Sloka, L.Smilšu iela 17-1.

Клементьева Мария Яковлевна

(1886). Новгородский р-н, РСФСР. Отправлены: 1944 в Kalnciema pag., Lediņos.

Клементьева Нина

(1937). Клепцы, Новгородский р-н, РСФСР. Отправлены: 1944 в Sloka, L.Smilšu iela 17-1. Мать Клементьева Евгения Тимофеевна.

Клетниекс Янис

Айнажи, ЛССР. Отправлены: 24.07.1944 в Нейенгамм.

Клещенко Семен Иванович

Транцы Мердзенская, Лудзенский р-н, ЛССР.

Климанская ?

Отправлены: в Лиепая, Aršu iela 3a, приют.

Климанская Мария

(1939). Дриссенский р-н, БССР.

Отправлены: 17.03.1944 в приют. 17.03.1944 из Резекне в Ригу на ул. Двинская, 6. 2) Детский дом Rēznas.

Климанская Элеонора

(1937). Дриссенский р-н, БССР.

Отправлены: 17.03.1944 в приют. 17.03.1944 из Резекне в Ригу на ул. Двинская, 6. 2) Детский дом Rēznas.

Климо Николай

(1909). Дриссенский р-н, БССР. Отправлены: в Люблин.

Климов Василий

(28 дек 1918). Отправлены: 18.08.1944 из Саласпилса в Таллин (Эстония) для отправки в Германию.

Климов Михаил Иванович

(1897). Любань, Ленинградская обл., РСФСР. Отправлены: 14.10.1944 в Strazdes pag., Jaunzemjos. К Pauls Danbergs.

Климов Николай

(9 мар 1909). Отправлены:

18.08.1944 из Саласпилса в Таллин (Эстония) для отправки в Германию.

Климова Анастасия

(1882). Отправлены: 13.10.1943 в Ķeipenes pag., Vecjaunzemos.

Климова Екатерина Ивановна

(1897). Отправлены: 14.10.1944 в Strazdes pag., Jaunzemjos. К Pauls Danbergs. Муж Климов Михаил Иванович.

Климович Валентина

(1938). Отправлены: 22.04.1943 в Рига, Salacas iela 16-1. К Травник Зельма.

Климович Петр

(1939). Отправлены: 24.08.1943 в Rembates pag., Egļītes. К Liepa Kārlis.

Клоков Василий

(1929). Отправлены: 24.08.1943 в Rembates pag., Zīlītes. К Albats Bernhards.

Клоков Николай

(1934). Отправлены: 29.08.1943 в Рига, ул. Матвеевская, 27-3. К И. Шведрович.

Клокова Аля

(1934). Отправлены: 21.04.1943 в Рига, ул. Латгальская, 220-12. К Лермонтов Андрей.

Клокова Евфросиния

(1882). Отправлены: 01.06.1943 в Storiņu pag., Lariņu m. К Jurjāns Jānis.

Клокова Людмила

(1937). Отправлены: 29.08.1943 в

Рига, ул. Матвеевская, 27-3. К.И. Шведревич.

Клочкова Валентина

Отправлены: в Рига, Krasta iela 39-3.

Клуйс Виктор Викентьевич

Рига, ЛССР. Отправлены: Саласпилс, Штуттгоф, Маутхаузен.

Клуйс Виктор

ЛССР. Участник латышского национального сопротивления. Р.Бангерскис ходатайствовал об освобождении из лагеря.

Клуйс Владимир Янович

Рига, ЛССР.

Клутченко Самуил

Платпирова, Циблас волость, ЛССР. 25.08.1943 угнан в лагерь.

Клычёва Василиса Аникеевна

(2 июл 1937).

Клюев Володя

(1935). Отправлены: 26.07.1943 в Ikšķiles pag., Vecrudzīšos.

Клюев Шура

(1933). Отправлены: 26.07.1943 в Ikšķiles pag., Melderos.

Клюев Юрий

(1938). Отправлены: 23.08.1943 в Ropažu pag., Jaunpīdīšos. K Jānis Ploņiņš.

Клюева Галина

(1942-16.04.1943). Отправлены: в Рига, Melsiņa iela 14-13. К Болотова. Увезена из лагеря в монастырь. Рига, ул. Кр. Барона,126.

Клюева Надежда

(1935). Отправлены: 29.04.1943 в Рига, ул. Псковская, 13-7а. К Алексеев Николай.

Клюева Пелагея

(1902). Отправлены: в Elejas pag., Valoži m. K Platais. В Риге: ул. Антонинская, 15.

Ключников Сергей

(1914). Отправлены: 18.08.1944 из Саласпилса в Таллин (Эстония) для отправки в Германию.

Клявин Альфред

(1930). Луга, РСФСР. Отправлены: в Рига, ул. Псковская, 54. Прибыли из Луги 20.10.1943. Работает на Дерптской, 73.

Клявина Альвина

(1900). Луга, РСФСР. Отправлены: в Рига, ул. Псковская, 54. Прибыли из Луги 20.10.1943. Работает на Дерптской, 73.

Клявина Зинаида

(1913). Луга, РСФСР. Отправлены: в Рига, ул. Псковская, 54. Прибыли из Луги 20.10.1943. Работает на Дерптской, 73.

Клявиньш С.

Рига, ЛССР.

Клявиньш Янис

(1911-25.04.1981). ЛССР. Арестован в июле 1941 г. по доносу. Из ЦТ переведен 18 мая 1942 г. в Саласпилс.

Кноллс Ольга Александровна

(11 июл 1941). ЛССР.

Кобяк Леня

(1938). Отправлены: 16.04.1943 в Рига, ул. Валдемара, 11-2. К Францман Л.

Ковалев Александр Григорьевич

(23 окт 1935).

Ковалев Константин

Отправлены: 21.01.1944 в Salienas pag., Egļīni.

Ковалев Сафрон Дмитриевич

(1897). Смоленская обл., РСФСР. Отправлены: 04.08.1943 в Pļaviņas, Urpmalos. К Auziņš. 27.12.1943 Рига, Stūriņu iela 8-2 к Лаурис Альберт.

Ковалева Лида

(1928). Отправлены: 29.05.1943 в Дубулты приют. 01.06.1943 отправлена в Salu pag., Spere m., Spere.

Ковалева Лидия

(1931). Отправлены: 13.10.1943 в Kastrānes pag., Dambišos.

Ковалева Наталия Ивановна

(1890). Тосненский р-н, РСФСР. Отправлены: 22.10.1943 в Рига, ул. Свободы, 98-5.

Ковалевская Екатерина

Дмитриевна
Лазари, Мердзенская, Лудзенский р-н, ЛССР.

Ковалевская Леонарда

(1937). Отправлены: 21.04.1943 в Рига, ул. Антонинская, 26-16. К Бауманис Лидия. Увезена из лагеря в монастырь. Рига, ул. Кр. Барона,126.

Ковалевская Лилия

(1932). Отправлены: 1944 в Ikšķiles pag., Saulkalne, Žubītēs. К Vilip.

Ковалевская Мария Игнатьевна

(1911). Дриссенский р-н, БССР. Отправлены: в Virgas pag., Rožleja, st.Priekule.

Ковалевская Мария

(1910). Отправлены: 1944 в Лиеная,

Aršu iela 3а, приют.

Ковалевский Адам

(1878). Отправлены: 01.10.1943 в Suntažu pag., Burtniekos.

Ковалевский Донат

(1883). Отправлены: 01.10.1943 в Suntažu pag., Gulbjos.

Ковалевский Егор Трофимович

Лазари, Мердзенская, Лудзенский р-н, ЛССР.

Ковалевский Николай Егорович

Лазари, Истрская, Лудзенский р-н, ЛССР.

Коваленко Александра

Отправлены: в Рига, площадь Вашингтона, 3-9.

Коваленко Анастасия

Отправлены: в Рига, площадь Вашингтона, 3-9.

Коваленко Борис

(1887). Отправлены: 01.10.1943 в Suntažu pag., богадельня.

Коваленко Валентин

(1938). Отправлены: 16.04.1943 в Рига, ул. Артиллерийская, 49-14. К Журова. Передан в другие руки.

Коваленко Виктор

(1933). Отправлены: в Turkalnes

Коваленко Володя

(1937). Отправлены: 16.04.1943 в Рига, Juglas Elektriskā Spēkstacija. К Лебедев Кондратий.

Коваленко Галина

Константиновна

(?-20.04.1943).

Коваленко Евгений

(1932). Отправлены: в Ogresgalas pag.

Коваленко Иван

(1930). Отправлены: в Ogresgalas pag.

Коваленко Константин

Отправлены: 1944 в Salienas pag., Gaiziņu m.

Коваленко Любовь

(1934). Отправлены: в Ogresgalas pag., Kārļos. К Rozītis.

Коваленко Николай Борисович

(21 дек 1936). Отправлены: 17.01.1944 в Рига, Baltā iela 3/9. Текстильная фабрика. Мать Коваленко Степанида.

Коваленко Олег Иванович

(1941). Отправлены: 16.04.1943 в Рига, ул. Артиллерийская, 49-14. К Журова Анастасия. 14.09.1943 Рига, Cēsu iela 2-6 у Шталберг Терезы;

28.07.1944 взял отец Аржаник Иван.

Коваленко Павел Николаевич

Швейная артель, Дрисса, Полоцкая обл., БССР.

Коваленко Роман

(1940). Отправлены: в Ogresgalas pag., Kārļos. К Rozītis.

Коваленко Сергей

(1940-22.04.1943).

Коваленко Степанида

Васильевна

(10 ноя 1913). Отправлены: 17.01.1944 в Рига, Baltā iela 3/9. Текстильная фабрика.

Коваленко Тимофей

(1895). Отправлены: 25.08.1944 в лагерь Мурру (Эстония) для отправки в Штуттхоф.

Коваленок Валентин

(1941). Отправлены: 16.04.1943 к Журова. Увезен из лагеря в монастырь. Рига, ул. Кр. Барона,126.

Коваленок Валентина

Крумнини, Истрская волость, ЛССР. 25.08.1943 угнан в лагерь.

Коваленок Евдокия

Крумнини, ЛССР. 25.08.1943 угнан в лагерь.

Коваленок Николай

Крумнини, ЛССР. 25.08.1943 угнан в лагерь.

Ковзель Александр

(1937). Отправлены: 29.04.1943 в Дубулты, приют.

Ковзель Александра

(1900). Отправлены: 21.05.1943 в Дубулты, приют. Позднее A. Jansons, Cēsu apr., Ogres pag., Emēnieni.

Ковзель Анна

(1938). Отправлены: 29.04.1943 в Дубулты, приют.

Ковзель Виктор

(1940). Отправлены: 19.04.1943 в Рига, Гребенчиковская община. Мать Ковзель Евфросиния. 2) Рига, Liksnas 16-21. Увезен из лагеря в монастырь. Рига, ул. Кр. Барона,126.

Ковзель Евфросиния

(1901). Отправлены: 19.04.1943 в Рига, Гребенчиковская община. 2) Рига, Liksnas 16-21. Увезена из лагеря в монастырь. Рига, ул. Кр. Барона,126.

Ковзель Леонид

(1937). Отправлены: 08.04.1943 из Саласпилса прислан в волость.

31.01.1944 в Ikšķiles pag., Rubeņi m. К Цисельская Мария.

Ковзель Леонтина

(1943). Отправлены: 19.04.1943 в Рига, Гребенщиковская община. Мать Ковзель Евфросиния. 2) Рига, Liksnas 16-21. Увезена из лагеря в монастырь. Рига, ул. Кр. Барона,126.

Ковзель Лидия Владимировна
Рига, ЛССР.

Ковзель Лидия

Отправлены: в Рига. В декабре 1943 года привезена из Режичского лагеря в Рижскую центральную тюрьму.

Ковзель Мария

(1931). Отправлены: 29.04.1943 в Дубулты, приют.

Ковзель Нина

(1930). Отправлены: 29.04.1943 в Дубулты, приют.

Ковзель Петр Владимирович

(21 мар 1937). Отправлены: 19.04.1943 в Рига, Гребенщиковская община. Мать Ковзель Евфросиния. Позднее Рига, Liksnas 16-21.

Ковзель Петр

(1935). Отправлены: 29.04.1943 в Дубулты, приют.

Ковзель Регина

(1943).

Ковшов Михаил Артемьевич

ферма Рунга, Карсовская, Лудзенский р-н, ЛССР.

Кожановский Никита

Участник подпольной группы в лагере. Переведены из ЦТ в Саласпилс.

Кожемяко Елена

(1910). Отправлены: 31.01.1944 в Рига, Dārziema iela 10. К Савловский Петр. Передана ст. Гейда из Себежского р-на, д. Селиваново.

Кожемяко Михаил

(1904). Отправлены: в Рига, Vidzemes gatve 177-2.

Козак Иосиф Иосифович

Скрипично, Пасинская, Лудзенский р-н, ЛССР

Козак Мальгония Игнатьевна

Скрипично, Пасинская, Лудзенский р-н, ЛССР

Козел Тарас

(1888). Отправлены: в Рига, Reichsbahn. Neubauamt 4.

Козлов ?

Отправлены: в Suntažu pag., Ošiņu m., Suntaži.

Козлов Александр

(1923). Отправлены: 01.10.1943 в Suntažu pag., Indrānos.

Козлов Анатолий

(1935). Себежский р-н, Витебская обл., БССР. Отправлены: 15.02.1944 в Madlienas pag., Ķeitani. Мать Козлова Александра.

Козлов Владимир

Отправлены: 15.10.1943 в Daugavpils.

Козлов Геннадий

(1932). Отправлены: 26.10.1943 в Madlienas pag., Austrumi.

Козлов Давид

Отправлены: 19.02.1944 в Рига, Jaunpilgrāvis.

Козлов Евгений

(1938). Отправлены: 24.08.1943 в Rembates pag., Skudriņās. К Līnis Tīne.

Козлов Леонид

(1933). Отправлены: 21.04.1943 в Рига, Ilģuciema iela 3-2. К Соловьев Михаил.

Козлов Митрофан Яковлевич

(1885). Пустошка, Калининская обл., РСФСР. Отправлены: 28.02.1943 в Рига, ул. Двинская, 6, в приют.

Козлов Федор Иванович

(1889). Смоленск, РСФСР. Отправлены: 15.ноя в Рига, ул. Двинская, 6, в приют.

Козлова Александра

(1910). Себежский р-н, Витебская обл., БССР. Отправлены: 15.02.1944 в Madlienas pag., Ķeitani.

Козлова Александра

(1910). Отправлены: 26.10.1943 в Madlienas pag., Lejasmakotņi.

Козлова Антонина

(1937). Себежский р-н, Витебская обл., БССР. Отправлены: 15.02.1944 в Madlienas pag., Ķeitani. Мать Козлова Александра.

Козлова Галина

(1943-19.04.1943). Отправлены: в Рига, Гребенщиковская община. Умерла в Гребенщиковской общине. Увезена из лагеря в монастырь. Рига, ул. Кр. Барона,126.

Козлова Дуня

(1887). Отправлены: 1943 в Лиепая.

Козлова Е.

Отправлены: 15.10.1943 в Upmales pag., Golubeva m., р.п. Upmales.

Козлова Евгения

(1935). Отправлены: 24.08.1943 в

Rembates pag., Jaunakmenaites. К Jaunvīksne Pēteris.

Козлова Екатерина

(1897). Отправлены: 26.10.1943 в Madlienas pag., Jaunsprukās.

Козлова Зинаида

(1933). Отправлены: 26.10.1943 в Madlienas pag., Jaunsprukās.

Козлова Люся

(1942-19.04.1943). Отправлены: в Рига, Гребенщиковская община. Возраст 8 мес. Умерла в Гребенщиковской общине. Увезена из лагеря в монастырь. Рига, ул. Кр. Барона,126.

Козлова Мария Захаровна

(1884). Смоленск, РСФСР. Отправлены: 15.11 в Рига, ул. Двинская, 6, в приют.

Козлова Надежда Николаевна

(30 апр 1934). Себежский р-н, Витебская обл., БССР. Отправлены: 15.02.1944 в Madlienas pag., Ķeitani. Мать Козлова Александра.

Козлова Надя

(1938). Отправлены: 21.04.1943 в Рига, Ilģuciema iela 3-2. К Соловьев Михаил.

Козлова Нина

(1937). Отправлены: 26.10.1943 в Madlienas pag., Jaunsprukās.

Козлова Нина

(1932). Отправлены: 24.08.1943 в Rembates pag., Engelīšos. К Lukss Berta.

Козлова Пелагея

(1886). Отправлены: 13.10.1943 в Kastrānes pag., Žuženos, р.п. Kuplāji. К N.Salmiņš.

Козлова Татьяна

(1897). Отправлены: 19.02.1944 в Рига, Jaunpilgrāvis. Муж Козлов Давид.

Козлова Феодосия Васильевна

(24 май 1916). Отправлены: 19.04.1943 в Рига, Гребенщиковская община. 2) Рижская р-н, Dreilīņu m., Kurpičas. I. Laškovs. Увезена из лагеря в монастырь. Рига, ул. Кр. Барона,126.



Козлова Юлия Семеновна

(28 сен 1939). Ляхово, Себежский

р-н, Псковская обл., РСФСР.

Козлова Юлия

(1940). Отправлены: в Рига, Ilģuciema iela 3-2. К Соловьев Михаил. 21.04.1943 из Саласпилса.

Козловская Анатолий

(1940). Отправлены: в Дубулты приют. 17.05.1943 из Саласпилса отправлена в Дубулты.

Козловская Анна

(1914). Отправлены: 17.05.1943 из Саласпилса отправлена в Дубулты.

Козловская Анна

(1935). Отправлены: 05.04.1943 в Ogresgalas pag.

Козловская Елена

(1943). Отправлены: 17.05.1943 из Саласпилса в приют Дубулты. Возраст 2 мес.

Козловская Лидия Алексеевна

(1 ноя 1936). Отправлены: 17.05.1943 из Саласпилса в приют Дубулты.

Козловская Мария

(1938). Отправлены: 17.05.1943 из Саласпилса в приют Дубулты.

Козловская Мария

(1929). Отправлены: 05.04.1943 в Ogresgalas pag.

Козловская Минка

(1931). Отправлены: 05.04.1943 в Ogresgalas pag.

Козловская Надежда

(1905). Отправлены: 21.10.1943 в Ropažu pag., Lantes.

Козловская Надежда

Себеж, РСФСР. Отправлены: 09.01.1944 в Рига, ул. М.Горная, 13. муж Козловский Владимир.

Козловская Фекла

(1905). Освейский р-н, БССР. Отправлены: в Рига, ул. Оскара, 1-12. К Моросс Анна. 28.03.1944 из Саласпилса.

Козловский Александр

(1939). Отправлены: 05.04.1943 в Ogresgalas pag.

Козловский Владимир Никифорович

(1898). Себеж, РСФСР. Отправлены: 09.01.1944 в Рига, ул. М.Горная, 13.

Козловский Иван

(1943). Отправлены: 21.10.1943 в Ropažu pag., Lantes. Возраст 3 мес.

Козурс Янис Алоизович

хутор Грамонен, Вельская, Цесиский р-н, ЛССР.

Кокина Бронислава Францевна

(16 май 1929).

Кокина Мария Аникеевна

(30 авг 1928).

Коледа Барлаам

(1932). Отправлены: 24.08.1943 в Rembates pag., Lugaviņas. К Mednis Andrejs.

Коледа Вера

(1937). Отправлены: 24.08.1943 в Rembates pag., Lugaviņas. К Mednis A.

**Коледа Виталий Григорьевич**

(4 май 1937). Отправлены: 21.04.1943 в Рига, ул.Католическая, 33-22. К Ермолаева Татьяна. Сестра Коледа Надежда. Увезена из лагеря в монастырь. Рига, ул. Кр. Барона,126.

Коледа Владимир

(1929). Отправлены: 19.05.1943 в Рига, Lienes iela 9-10. К Головин Степан. Увезен из лагеря в монастырь. Рига, ул. Кр. Барона,126.

Коледа Мальвина

(1882). Отправлены: 01.10.1943 в Suntažu pag., Miemeniešos.

Коледа Надежда Григорьевна

(14 фев 1939). Освея, БССР Отправлены: в Igate, приют. С бабушкой попала в Германию. Привезли в концлагерь недалеко от города Франкфурт-на-Майне.

Коледа Петр

(1930). Отправлены: 21.04.1943 в Дубулты, приют. Из приюта 15.09.1943 Рига, ул. Блауманя, 1-3 Приеде Александр Иванович.

Колесник Валентина

(1931). Отправлены: 15.11.1943 в Ogresgalas pag., Dabelkalni. К Brakšis Mart. 02.05.1944 Ogresgala pag., Jaunslociņās. Мать Колесник Татьяна.

Колесник Евгения

(1932). Отправлены: 15.11.1943 в Ogresgalas pag., Dabelkalni. К Brakšis Mart. 02.05.1944 Ogresgala pag., Jaunslociņās. Мать Колесник Татьяна.

Колесник Ольга

(1930). Отправлены: 08.02.1944 в Ogresgalas pag., Jaunliepās.

Колесникова Надежда

(1940). Отправлены: 16.04.1943 в Рига, ул. Латгальская, 18-2. К Соловьев Лупин (?). Увезена из лагеря в монастырь. Рига, ул. Кр. Барона,126.

**Колобухова Элфрида Зигизмундовна**

(1940).

Колосков Андрей

(1928). Отправлены: в Mieželos. 21.04.1943 из Режицкого карантина.

Колосков Петр

(1933). Отправлены: в Arautmiegos. 21.04.1943 из Режицкого карантина.

Колосков Платон

(1883). Отправлены: в Platones pag., Bumberēs. 21.04.1943 из Режицкого карантина.

Колоскова Евгения

(1936). Отправлены: в Arautmiegos. 21.04.1943 из Режицкого карантина.

Колоскова Матрона

(1907). Отправлены: в Arautmiegos. 21.04.1943 из Режицкого карантина.

Колоскова Нина

(1930). Отправлены: в Mieželos. 21.04.1943 из Режицкого карантина.

Колтышев Анатолий Алекс.

(1886). Гдов, Ленинградская обл., РСФСР. Отправлены: 04.02.1944 в Паневежис.

Колышкин Евгений

(1941).

Колышкин Леонид

(1939).

Колышкин-Юрченко Юрий

(1937). Отправлены: 24.08.1943 в Rembates pag., Sileniekos. К Tomiņš Hermanis.

Колюжный Иван Кириллович

(1909). Отправлены: в Suntažu pag., Upiēs. К Krukland.

Комаленок Михаил

(18 ноя 1898). Отправлены: 25.08.1944 в лагерь Мурру (Эстония) для отправки в Штуттхоф.

Комаров Борис Федорович

(1935). Отправлены: в Lielvircavas pag., Skursteņu m. 11.09. Rembates

pag. Vecriekstu m., Jānis Muzikants.

Комаров Василий

(1933). Отправлены: 21.04.1943 в Рига, L.Vejzaķsalu iela 6-4. К Сахаревская Анастасия.

Комаров Гога

(1936). Отправлены: 21.04.1943 в Рига, L.Vejzaķsalu iela 6-4. К Сахаревская Анастасия.

Комаров Егор

(1928). Отправлены: 06.05.1944 в Рига, ул. Столбовая, 61-80.

Комаров Михаил

(1927). Отправлены: 06.05.1944 в Рига, ул. Столбовая, 61-80.

Комаров Федор

(1894). Себежский р-н, РСФСР. Отправлены: в Lielvircavas pag., Skursteņu m. 24.03.1943 из Себежского р-на. 11.09. Rembates pag. Vecriekstu m., Jānis Muzikants.

Комарова Вера Степановна

(18 авг 1937). Отправлены: 21.04.1943 в Рига, L.Vejzaķsalu iela 6-4. К Сахаревская Анастасия.

Комарова Вера Федоровна

(1940). Отправлены: 16.04.1943 в Рига, ул. Латгальская, 55-3. К А. Федорова. 11.11.1943 передана родителям Федору и Брониславе Комаровым. Увезена из лагеря в монастырь. Рига, ул. Кр. Барона,126.

Комарова Гая

(1938). Отправлены: 21.04.1943 в Рига, L.Vejzaķsalu iela 6-4. К Сахаревская Анастасия.

Комарова Евгения Федоровна

(1926). Отправлены: в Lielvircavas pag., Skursteņu m. Отец Комаров Федор. 11.09. Rembates pag. Vecriekstu m., Jānis Muzikants.

Комарова Мария Григорьевна

(1928). Марончино, Себежский р-н, РСФСР. Отправлены: 06.05.1944 в Jelgava, Priekuļos. К Arnolds Bembergs.

Комарова Надежда Федоровна

(1930). Отправлены: в Lielvircavas pag., Skursteņu m. 11.09. Rembates pag. Vecriekstu m., Jānis Muzikants.

Комарова Надежда

(1931). Отправлены: 21.04.1943 в Рига, L.Vejzaķsalu iela 6-4. К Сахаревская Анастасия.

Комарова Нина

(1924). Отправлены: 20.10.1943 в Babītes pag., Zaļakmentīnos.

Комарова Татьяна

(1870). Отправлены: 01.06.1943 в Рига, Saulgožu iela 16-1. К Engeliis Varvara. 16.10.1943 в богадельню Рига, ул. Фридриха, 9.

Комзолов Михаил Васильевич

(1883). Гдовский р-н, РСФСР. Отправлены: 16.02.1944 в Булдури, барак №8.

Комзолов Павел Михайлович

(1921). Отправлены: 16.02.1944 в Булдури, барак №8. Отец Комзолов Михаил Васильевич.

Комзолова Степанида

(1883). Отправлены: 16.02.1944 в Булдури, барак №8. Муж Комзолов Михаил Васильевич.

Комильягин Иван

(1933). Отправлены: 07.10.1943 в Ķeipenes pag., Ķentenos.

Комильягина Домна

(1888). Отправлены: в Ķeipenes pag., Rozeskalnā.

Комильягина Людмила

(1921). Отправлены: 07.10.1943 в Ķeipenes pag., Ķentenos.

Комильягина Серафима

(1890). Отправлены: 07.10.1943 в Ķeipenes pag., Ķentenos.

Комова Анна Николаевна

(1917). Красное Село, РСФСР. Отправлены: в Talsi, Latvieši. К Stemberg. 01.01.1944 из Красного Села.

Комягина Анна

(1924). Отправлены: 07.10.1943 в Ķeipenes pag., Kaukuri.

Конах Евдокия

(1887). Луга, РСФСР. Отправлены: 20.10.1943 в Рига, Peterpiils iela 7/9. Работает на ул. Дерптская, 73.

Конашевич Константин

(1935). Отправлены: 23.12.1943 в приют Дубулты.

Кондратов Владимир

(1930). Отправлены: в Рига, Гребенщиковская община.

Кондратов Иван

(1933). Отправлены: в Рига, Гребенщиковская община.

Кондратов Николай

(1928). Бахтино, Орловский р-н, РСФСР. Отправлены: в Рига, Гребенщиковская община.

Кондратова Евдокия

(1883). Отправлены: в Рига, Гребенщиковская община.

Кондратова Надежда

(1903). Отправлены: в Рига, Гребенщиковская община.

Кондратова Раиса

(1933). Отправлены: в Рига, Гребенщиковская община.

Кондратьева Вера

Бородулино, Тосненский р-н, РСФСР. Отправлены: 1943 в Libaga pag., Kalnlīaris.

Кондрашев Александр

(1914). Отправлены: 10.10.1943 в Ogresgalas pag., Līčos.

Кондрашев Владимир

(1874). Отправлены: 12.10.1943 в Ogresgalas pag., Kārļos.

Кондрашев Владимир

(1943). Отправлены: 12.10.1943 в Ogresgalas pag., Kārļos.

Кондрашев Иван

(1931). Отправлены: 12.10.1943 в Ogresgalas pag., Kārļos.

Кондрашев Илья

(1908). Отправлены: 12.10.1943 в Ogresgalas pag., Kārļos.

Кондрашев Михаил

(1943). Отправлены: 09.10.1943 в Ogresgalas pag., Līčos.

Кондрашев Михаил

(1926). Отправлены: 12.10.1943 в Ogresgalas pag., Kārļos.

Кондрашев Петр

(1942). Отправлены: 12.10.1943 в Ogresgalas pag., Kārļos.

Кондрашева Александра

(1918). Отправлены: 12.10.1943 в Ogresgalas pag., Kārļos.

Кондрашева Анна

(1938). Отправлены: 07.10.1943 в Ogresgalas pag., Līčos.

Кондрашева Анна

(1881). Отправлены: 12.10.1943 в Ogresgalas pag., Kārļos.

Кондрашева Марфа

(1904). Отправлены: 12.10.1943 в Ogresgalas pag., Kārļos.

Кондрашева Надежда

(1940). Отправлены: 08.10.1943 в Ogresgalas pag., Līčos.

Кондрашева Нина

(1941). Отправлены: 12.10.1943 в Ogresgalas pag., Kārļos.

Кондрашева Ольга

(1920). Отправлены: 12.10.1943 в Ogresgalas pag., Kārļos.

Кондрашева Пелагея

(1914). Отправлены: 11.10.1943 в Ogresgalas pag., Līčos.

Кондрашева Прасковья

(1929). Отправлены: 12.10.1943 в Ogresgalas pag., Kārļos.

Коновалова Борбала Савельевна

усадыба Вискна, Циблинская, Лудзенский р-н, ЛССР.

Коновалова Елена Адамовна

усадыба Вискна, Циблинская, Лудзенский р-н, ЛССР.

Коновалова Клементина Адамовна

усадыба Вискна, Циблинская, Лудзенский р-н, ЛССР.

Коновалова Мария Адамовна

усадыба Вискна, Циблинская, Лудзенский р-н, ЛССР.

Кононов Борис

(1938). Отправлены: 16.04.1943 к Покровская Зоя. Есть сестра Валентина. Увезена из лагеря в монастырь. Рига, ул. Кр. Барона, 126.

Кононов Геннадий

(1941). Отправлены: 19.04.1943 в Рига, ул. Лабораторная, 4-24. К Мишке Ольга. Увезен из лагеря в монастырь. Рига, ул. Кр. Барона, 126.

Кононова Анна Варфоломеевна

(22 сен 1920). Лудзенская волость, ЛССР.

Кононова Валентина

(1932). Отправлены: 16.04.1943 в Рига, Margrieta iela 10-5. К Покровская Зоя.

Кононова Валентина

(6 апр 1944-06.07.1944).

Кононова Галина

(1940). Дриссенский р-н, БССР. Отправлены: 27.03.1944 в Рига, ул. Мелсила, 12-9. 17.03.1944 из Режицы в Ригу на ул. Двинская, 6.

Кононова Евдокия Скрипчана

Киселевский с/сов, Освейский р-н, Полоцкая обл., БССР.

Коношенок Георгий Георгиевич

Освейский р-н, БССР.

Конрадс Янис

(27 мар 1893). Отправлены: 18.08.1944 из Саласпилса в Таллин (Эстония) для отправки в Германию.

Константинов Алексей

(1877). Отправлены: 01.10.1943 в Suntažu pag., Turkalnos.

Конюшевская Бенедикта**Вонифатьевна**

(1889). Витебская обл., БССР. Отправлены: 17.07 в Рига, Гребенщиковская община. 2) 21.07 Vainižu pag. Ažkalnā. Гловер М. 3) Рига, Lapstu iela 15-4 у Евсеевой Анны.

Конюшевская Виктория

(1873). Отправлены: 01.10.1943 в Suntažu pag., Šalkonēs.

Копейка Язеп

Карсавский р-н, ЛССР. Отправлены: 24.07.1944 в Нейенгамм.

Копстальс Янис

(28 ноя 1905). Отправлены: 18.08.1944 из Саласпилса в Таллин (Эстония) для отправки в Германию.

Копылова Валентина

(1935). Отправлены: из Саласпилса 23.12.1943 направлен в приют Дубулты.

Корбут Мария Андреевна

(1892).

Корбут Ольга

(1937). Гатчина, РСФСР. Отправлены: в Рига, ул. Двинская, 6, в приют. 26.11.1943 из Гатчины.

Корвицкий Леонард

(1932).

Корвицкий Феликс

(1939-26.04.1943). Скончался в Саласпилсе.

Корневский Петр Иванович

(28 май 1938). Отправлены: в Булдури приют. Родители неизвестно, где. Привезен в приют воспитателями.

Корженевская Ирина

(1927). Минск, БССР. Отправлены: в Jaundubulti, Amolas iela 1. К Вилкс. Мать Корженевская Мария Петровна.

Корженевская Людмила

(1921). Минск, БССР. Отправлены: в Рига, булв. Райниса, 3-3. К Плауже. Мать Корженевская Мария Петровна.

Корженевская Мария Петровна

(1889). Минск, БССР. Отправлены: в Рига, ул. Свободы, 38-8.

Корнилов Павел Николаевич

(1884). Гдов, РСФСР. Отправлены: 05.02. в Рига. 26.01. из Гдова.

Корнилова Анна

(?-1943). Расстреляна в лагере.

Коровушкин Александр**Андреевич**

(1931). Болховский р-н, Орловская обл., РСФСР. Отправлены: 16.10.1943

в Рига, ул. Слокас, 38-12.

Коровушкин Андрей**Романович**

(1901). Болховский р-н, Орловская обл., РСФСР. Отправлены: 16.10.1943 в Рига, ул. Слокас, 38-12.

Коровушкин Егор Андреевич

(1918). Болховский р-н, Орловская обл., РСФСР. Отправлены: 16.10.1943 в Рига, ул. Слокас, 38-12.

Коровушкин Иван Андреевич

(1933). Болховский р-н, Орловская обл., РСФСР. Отправлены: 16.10.1943 в Рига, ул. Слокас, 38-12.

Коровушкин Мария Андреевна

(1920). Болховский р-н, Орловская обл., РСФСР. Отправлены: 16.10.1943 в Рига, ул. Слокас, 38-12.

Коровушкина Марфа**Дементьевна**

(1898). Болховский р-н, Орловская обл., РСФСР. Отправлены: 16.10.1943 в Рига, ул. Слокас, 38-12.

Королев Алексей

(1941). Отправлены: 19.10.1943 в Ogresgalas pag., Rutuļos.

Королев Димитрий

(1937). Отправлены: 21.10.1943 в Ogresgalas pag., Rubenos.

Королев Иван

(1886). Отправлены: 19.10.1943 в Ogresgalas pag., Jauntulkos.

Королев Иван

(1932). Отправлены: 19.10.1943 в Ogresgalas pag., Rutuļos.

Королев Николай

(1938). Отправлены: 19.10.1943 в Ogresgalas pag., Jauntulkos.

Королева Агафья

(1880). Отправлены: 19.10.1943 в Ogresgalas pag., Jauntulkos.

Королева Александра

(1935). Отправлены: 20.10.1943 в Ogresgalas pag., Rubenos.

Королева Валентина

(1940). Отправлены: 19.10.1943 в Ogresgalas pag., Jauntulkos.

Королева Екатерина

(1913). Отправлены: 19.10.1943 в Ogresgalas pag., Rutuļos.

Королева Елизавета

(1903). Отправлены: 19.10.1943 в Ogresgalas pag., Jauntulkos.

Королева Мария

(1912). Отправлены: 19.10.1943 в Ogresgalas pag., Jauntulkos.

Королева Мария

(1915). Отправлены: 19.10.1943 в Ogresgalas pag., Jauntulkos.

Королева Мария

(1866). Отправлены: 22.10.1943 в Ogresgalas pag., Augšzālbošos.

Королева Мария

(1939). Отправлены: 23.10.1943 в Ogresgalas pag., Augšzālbošos.

Королева Ольга Яковлевна

Даугавпилс, ЛССР.

Короневская Мария Петровна

Масаны п/о Новляны, Двинский уезд р-н, ЛССР.

Коротеев Николай Иванович

(1894). Отправлены: 12.12.1943 в Рига, Vukultu iela в барак. С 7 детьми.

Короткевич Стефан Николаевич

(1914). Придруйс (Педеруя), Даугавпилский р-н, ЛССР.

Короткевич Янис

Рижский р-н, ЛССР. Отправлены: 24.07.1944 в Нейенгамм.

Короткова Татьяна

(4 мар 1942-18.12.1943).

Корпеев Егор

(16 апр 1904). Отправлены: 18.08.1944 из Саласпилса в Таллин (Эстония) для отправки в Германию.

Корсак Алексей Титович

Даугавпилс, ЛССР.

Корсак Вера

(1930). Отправлены: из Саласпилса 23.12.1943 направлен в приют Дубулты.

Корсак Волдемар

(1941). Отправлены: в Германию осенью 1944 г.

Корсак Ольга

(1932). Отправлены: 23.12.1943 в приют Дубулты.

Коршунов-Сапожников Павел

(1909). Тамбовская обл., РСФСР. Участник подпольной группы в лагере. Переведены из ЦТ в Саласпилс.

Корыджан Герман

(6 авг 1915). Брно, Чехословакия.

Кострова Дарья Ефимовна

(1875). Оредеж, Ленинградская обл., РСФСР. Отправлены: 1944 в Salaspils pag., Ķeizaru m.

Костюкевич Геннадий Никитович

(3 дек 1939). Отправлены: 21.10.1943 в Roraži pag., Ķūlniekos.

Коськин Иван Филиппович

(1935). Рожкова, Болховский р-н,

Орловская обл., РСФСР. Отправлены: 1943 в Рига, ул. Свободы, 118.

Коськин Михаил Филиппович

(1933). Рожкова, Болховский р-н, Орловская обл., РСФСР. Отправлены: 1943 в Рига, ул. Свободы, 118.

Коськин Филипп Леонович

(1880). Рожкова, Болховский р-н, Орловская обл., РСФСР. Отправлены: 1943 в Рига, ул. Свободы, 118.

Коськина Анастасия Филипповна

(1927). Рожкова, Болховский р-н, Орловская обл., РСФСР. Отправлены: 1943 в Рига, ул. Свободы, 118.

Коськина Евдокия Филипповна

(1930). Рожкова, Болховский р-н, Орловская обл., РСФСР. Отправлены: 1943 в Рига, ул. Свободы, 118.

Коськина Пелагея Антоновна

(1888). Рожкова, Болховский р-н, Орловская обл., РСФСР. Отправлены: 1943 в Рига, ул. Свободы, 118.

Коськина Прасковья**Филипповна**

(1926). Рожкова, Болховский р-н, Орловская обл., РСФСР. Отправлены: 1943 в Рига, ул. Свободы, 118.

Коткин Василий

(1922). Отправлены: 08.10.1943 в Rankas pag., Aizpuros.

Коткина Евгения

(1925). Отправлены: 08.10.1943 в Rankas pag., Aizpuros.

Котов Алексей Иванович

(1906). Спартак, Орловская обл., РСФСР. Отправлены: в Рига, ул. Слокас, 38-5. Прибыли 16.10.1943.

Котов Василий

(1909-апр.45). Рейки, Бригская волость, Лудзенский р-н, ЛССР.

Котов Иван Алексеевич

(1933). Спартак, Орловская обл., РСФСР. Отправлены: в Рига, ул. Слокас, 38-5. Отец Котов Алексей Иванович. Прибыли 16.10.1943.

Котов Николай Алексеевич

(1943). Спартак, Орловская обл., РСФСР. Отправлены: в Рига, ул. Слокас, 38-5. Отец Котов Алексей Иванович. Прибыли 16.10.1943.

Котов Павел Васильевич

(1933). Рейки, Бригская волость, Лудзенский р-н, ЛССР.

Котова Анна

(1913). Рейки, Бригская волость, Лудзенский р-н, ЛССР.

**Котова Евгения Васильевна**

(1939). Рейки Бригская волость, Лудзенский р-н, ЛССР.

Котова Евфросиния

(1875). Отправлены: 07.10.1943 в Ķeirenes pag., Vanagos.

Котова Елена

Рейни, Лудзенский р-н, ЛССР. 25.08.1943 угнан в лагерь.

Котова Мария Феодосьевна

(1927). Спартак, Орловская обл., РСФСР. Отправлены: в Рига, ул. Слокас, 38-5. Дядя Котов Алексей Иванович. Прибыли 16.10.1943.

Котова Ольга Спиридоновна

(1909). Спартак, Орловская обл., РСФСР. Отправлены: в Рига, ул. Слокас, 38-5. Муж Котов Алексей Иванович. Прибыли 16.10.1943.

Котова Раиса Алексеевна

(1932). Спартак, Орловская обл., РСФСР. Отправлены: в Рига, ул. Слокас, 38-5. Прибыли 16.10.1943.

Кофанова Тамара

(1936). Отправлены: 07.10.1943 в Ķeirenes pag., Kalnāji.

Коханов Иван

(1933). Отправлены: в Рига, Tīlta iela 20-7. К Руллис Вера.

Коханова Валентина

(1937). Отправлены: в Рига, Tīlta iela 20-7. К Руллис Вера.

Коханова Люба

(1931). Отправлены: в Рига, Tīlta iela 6-18. К Лапина Зинаида.

Коханова Мария

(1908). Отправлены: 1944 в Рига, Цементная фабрика, барак. С 2 детьми.

Коханова Нина

(1939). Отправлены: в Рига, Tīlta iela 6-18. К Лапина Зинаида.

Кочанова М. С.

Ленинград, РСФСР.

Кочанова Сузанна

(1888). Отправлены: 01.10.1943 в Suntažu pag., Vidziņos.

Кравалис Александр

(26 мар 1902). Отправлены: 25.08.1944 в лагерь Мурру (Эстония)

для отправки в Штуттгоф.

Кравалис Антон

Гулбенский р-н, ЛССР. Отправлены: 24.07.1944 в Нейенгамм.

Кравцева Матрена

Отправлены: 1944 в Литва, Varena I, Алитский уезд, д. Новоселки. К Неклюдова Наталья. Мать Кравцева Мария 40 лет.

Кравченко Александра

Николаевна
Лаудер, Истрская, Лудзенский р-н, ЛССР.

Кравченко Елена

Отправлены: 1944 в Валк, Vali t. 41.

Кравченко Елена

(1913). Отправлены: 26.10.1943 в Madlienas pag., Rozītēs.

Кравченко Тимофей

(1903). Отправлены: 13.10.1943 в Kastrānes pag., Podniekos.

Кравченко Ядвига

(1897). Отправлены: 1943 в Саулкрасты приют.

Кранклис Викентий

(6 ноя 1912). Отправлены: 25.08.1944 в лагерь Мурру (Эстония) для отправки в Штуттгоф.

Красанов Георгий

(1941). Отправлены: 28.05.1943 в Саулкрасты приют.

Красанов Филимон

(1938). Отправлены: 28.05.1943 в Саулкрасты приют.

Красанова Валентина

(1932). Отправлены: 28.05.1943 в Саулкрасты приют.

Красиков Иван Иванович

(1931). Ленинградская обл., РСФСР. Отправлены: в Рига, М.Горная, 8-5.

Красевич Галина

Краслава, ЛССР. 25.08.1943 угнан в лагерь. Учительница в Калниеша.

Красевич Евгений

Краслава, ЛССР. 25.08.1943 угнан в лагерь. Сын - помощник в Вермахте.

Краснов Василий Иванович

Фильки, Истрская, Лудзенский р-н, ЛССР.

Краснова Анна

Отправлены: в Рига, Rītupe iela 2/4.

Красовская Анна Трифильевна

(16 фев 1935).

Красовская Евфросиния

Отправлены: 24.02.1944 в Лиепая, Aršu iela 3а, приют.

Красовский ?

Берзпилс, ЛССР. Отправлены: 24.07.1944 в Нейенгамм.

Красовский Петр

(1908). Дриссенский р-н, БССР. Отправлены: в Люблин.

Красовский Петр

(10 июн 1881). Отправлены: 25.08.1944 в лагерь Мурру (Эстония) для отправки в Штуттгоф.

Крастиньш Илмарс

(?-янв.45). ЛССР. Участник латышского национального сопротивления. Арестован 9 апреля 1943 г. Из ЦТ переведен в Саласпилс; в августе 1944 увезен в Нойенгамм.

Крастиня Илга

Ледурга, ЛССР.

Кростс Артурс

Тилжас р-н, ЛССР. Отправлены: 24.07.1944 в Нейенгамм.

Кростс Леонид

ЛССР. Участник латышского национального сопротивления. РБангерскис ходатайствовал об освобождении из лагеря.

Красутин Антон

(11 ноя 1908). Отправлены: 18.08.1944 из Саласпилса в Таллин (Эстония) для отправки в Германию.

Красутин Яким

(17 июн 1916). Отправлены: 18.08.1944 из Саласпилса в Таллин (Эстония) для отправки в Германию.

Крауклис Мартин**Крауклиш Мария Кирилловна**

Наушки, Пасинская, Лудзенский р-н, БССР.

Крачковский Сергей Николаевич

(1910). Витебск, БССР. Отправлены: 1943 в Рига, ул. Двинская, 6, в приют.

Крашецкая София

Отправлены: в Рига, ул. Рудольфа, 1.

Крейдель Вальтер

(1915-1941/44). Дрезден, Германия. Убит в Саласпилсе.

Крея Эрнест

(24 июл 1923). Отправлены: 25.08.1944 в лагерь Мурру (Эстония) для отправки в Штуттгоф.

Кривенок Мария

(1882). Отправлены: 01.10.1943 в Suntažu pag., Muceniekos.

Кривенок Станислав

(1937). Отправлены: 1943 в Саулкрасты приют.

Кривицкая София

(1933). Отправлены: 21.04.1943 в Рига, Baložu iela 22-3. К Ждахина Наталия.

Кривицкий Николай

(1941-08.05.1943).

Кривошеев Андрей**Константинович**

Устиново, Бригская волость, Лудзенский р-н, ЛССР.

Кривошеев Василий**Константинович**

Устиново, Бригская волость, Лудзенский р-н, ЛССР.

Кривошеева Ирина Григорьевна

Устиново, Бригская волость, Лудзенский р-н, ЛССР.

Кривошеева Мария Филипповна

Устиново, Бригская волость, Лудзенский р-н, ЛССР.

Кригерс Эдуард

(20 июн 1902). Отправлены: 18.08.1944 из Саласпилса в Таллин (Эстония) для отправки в Германию.

Кривес Янис

Мадонский р-н, ЛССР. Отправлены: 24.07.1944 в Нейенгамм.

Крикса Павел

(1876). Отправлены: 01.06.1943 в Suntažu pag., Dēliņos. К Graudiņš Nikolajs. Г.р. 1867?.

Крикуненко Ульяна**Порфирьевна**

(1899). Отправлены: 11.06.1944 в Sloka, Slokas-ķemeņu торфяная фабрика.

Кристеберг Карлис Ансович

(1910). с/хоз артель «Zelta vāra», Кандавский р-н, ЛССР. Арестован в 1942 г., заключен в Саласпилс, позднее выслан в Германию. Пропап без вести.

**Крицкая Виктория Францевна****Кроман Борис**

(1938). Отправлены: 29.04.1943 в Рига, ул. Мирная, 53-3. К Колиберская Мария. 2) передана Бродской Марии, Рига, Бривибвас гатве 147-5; 3) 26.02.1944 брат взял в Бигосово.

Кроман Бронислав

(1906). Витебская обл., БССР. Отправлены: 04.04.1943 в Люблин.

Кроман Бронислава

Отправлены: в Лиепая, Aršu iela 3a, приют.

Кроман Мария

(1915). Витебская обл., БССР. Отправлены: в Люблин.

**Кронитис Янис**

(7 янв 1905-1996). Был депутатом ВС ЛССР (1940/41).

Крониш Я. Я.**Кропленко Луция**

Отправлены: в Рига, ул. Лачплеша, 104-15.

Крук Анна

Псков, РСФСР. Отправлены: 22.09.1943 в Ramuļu pag., Liel-Obežās. К Marija Šveicars. 16.09.1943 из Пскова.

Крук Иван

(1938-27.04.1943).

Крук Мария

(1936). Отправлены: в Рига, ул. Госпитальная, 36-1.

Крук Михаил

(1941).

Крук Петр

(1905). Псков, РСФСР. Отправлены: 22.09.1943 в Ramuļu pag., Liel-Obežās. К Marija Šveicars. 16.09.1943 из Пскова.

Круков Федор

(1933). Отправлены: 16.04.1943 в Kastrānes pag., Saulriešos.

Крукова Нина

(1931). Отправлены: 05.04.1943 в Ogresgalas pag.

Крумер Петр

(1903). Отправлены: 24.08.1943 в Rembates pag., Dimdoņos. К Želvis Alberts.

Круминь Александра Ивановна

(1914). Ленинградская обл., РСФСР. Отправлены: 14.12.1943 в Skriveru pag. Рига, ул. Двинская, 6. 03.01.1944 в русской больнице.

Круминь Антон

(1931). Отправлены: 13.10.1943 в Ке́репе, Sīņeros.

Круминь Николай

(1937). Отправлены: 21.04.1943 в Рига, ул. Кр.Барона, 102-1/2. К Кузнецов Евстратий.

Круминьш Август

Кримулда, ЛССР. Отправлены: 24.07.1944 в Нейенгамм.

Круминьш Алина Францевна

Спети

Круминьш Лаймонис

Белява, Гулбенский р-н, ЛССР. Освобожден из лагеря весной 1944 г.

Круминьш Эрнст

Салдус, ЛССР. Отправлены: 24.07.1944 в Нейенгамм.

Крупенина Китя

(1939). Отправлены: 19.04.1943 в Рига, ул. Садовникова, 17-46. К Учкевич Александра. Увезена из лагеря в монастырь. Рига, ул. Кр. Барона, 126.

Крус Розалия

(1918). Луга, РСФСР. Отправлены: в Рига, ул. Шведская, 29. 20.10.1943 из Луги. Работает в Риге, ул. Дерптская, 73.

Крусткалнс Николай

(9 сен 1903). Отправлены: 25.08.1944 в лагерь Мурру (Эстония) для отправки в Штуттгоф.

Круцис Мартиньш

(29 янв 1915). Отправлены: 18.08.1944 из Саласпилса в Таллин (Эстония) для отправки в Германию.

Крушинин Семен

(1 май 1922). Отправлены: 25.08.1944 в лагерь Мурру (Эстония) для отправки в Штуттгоф.

Круштуис Янис

(24 апр 1921). Отправлены: 18.08.1944 из Саласпилса в Таллин (Эстония) для отправки в Германию.

Крылов Андрей

(15 май 1916). Отправлены: 25.08.1944 в лагерь Мурру (Эстония) для отправки в Штуттгоф.

Крылова Надежда Федоровна

(1892). Смоленск, РСФСР. Отправлены: 22.08.1943 в Рига, ул. Свободы, 42-16.

Крюк Валентина

(1939). Отправлены: 24.08.1943 в Rembates pag., Grestēs. К Goba Augusts.

Крюк Наталия

(1936). Отправлены: 29.04.1943 в Рига, ул. Госпитальная, 36. К Gusars Jānis.

Крюк Нина

(1932). Отправлены: в Спасо-Преображенской пустыни.

Крюк Феодосия

(1929). Отправлены: 24.08.1943 в Rembates pag., Grestēs. К Goba A.

Крюков Виктор Александрович

(13 ноя 1935). Отправлены: 06.09.1943 в Ikšķiles pag.

Крюков Виктор

(1942). Отправлены: 16.04.1943 в Рига, ул. Столбовая, 102-9. К Горохов Павел. Увезен из лагеря в монастырь. Рига, ул. Кр. Барона, 126.

Крюков Владимир

(1936). Отправлены: 27.07.1943 в Ogresgalas pag., к леснику.

Крюков Геня

(1937). Отправлены: 1943 в Rembates pag. Близнецы Петя и Геня. Мать Крюкова Матрена.

Крюков Николай

(1938). Отправлены: 27.04.1943 в Рига, Gara iela 15-1. К Ермолаева Епистимия.

Крюков Петя

(1937). Отправлены: 1943 в Rembates pag. Близнецы Петя и Геня. Мать Крюкова Матрена.

Крюков Федор

(1932). Отправлены: 01.10.1943 в Kastrānes pag., Saulriešos, Suntaži. К Balodis Teodors.

Крюкова Анна

(1937). Отправлены: 13.10.1943 в Suntaži, Aizpuriešos.

Крюкова Антионина

(1911). Отправлены: 27.04.1943 в Рига, Гребенщиковская община. Родители: Вайтквы Алексей и Татьяна. 2) Zaibes pag., Kalngalīšos.

Крюкова Вера

(1942). Отправлены: 21.10.1943 в Roraži pag., Vāverlīepas. Мать Крюкова Мария.

Крюкова Ира

(1940). Мать Крюкова Мария.

Крюкова Люба

(1941). Отправлены: 16.04.1943 в Рига, 2-я Выгонная дамба, 3-4. К Герлинг Евгения. Увезена из лагеря в монастырь. Рига, ул. Кр. Барона, 126.

Крюкова Мария

(1911).

Крюкова Матрена

(1904). Отправлены: в Elejas pag., Baložu m. 20.05.1943 из Кеммерн.

Крюкова Надежда

(1940). Отправлены: 16.04.1943 в Рига, ул. Латгальская, 75/77-3. К Микула Таисия. Увезена из лагеря в монастырь. Рига, ул. Кр. Барона, 126.

Крюкова Надежда

(1935). Отправлены: 22.04.1943 в Рига, ул. Псковская, 57-20. К Lierīņš Natalija.

Крюкова Пелагея

(1883). Отправлены: 1943 в Саулкрасты.

Крюкова Тамара

(1938). Мать Крюкова Мария.

Кубелюнас Пятрас

(1894). Участник литовского национального сопротивления.

Кувшинов Николай Васильевич

(1882). Отправлены: 1943 в Talsi, Latvieši.

Кувшинова Антонина Сергеевна

(1886). Отправлены: 1943 в Talsi, Latvieši.

Куга Виктор

(1930). Отправлены: 1944 в Рига, ул. Двинская, 6, в приют.

Кугельман Артур

(1890-апр.42). Витценхаузен, Германия. Убит в Саласпилсе.

Кугельман Леопольд

(1905-18.05.2002). Витценхаузен, Германия.

Кугельман Хайнц Гельмут

(1933-13.05.1942). Витценхаузен, Германия. Убит в Саласпилсе.

Кугельман Юлиус

(1893-16.05.1942). Витценхаузен, Германия. Убит в Саласпилсе.

Кудла Янис

(8 сен 1907). Отправлены: 25.08.1944 в лагерь Мурру (Эстония) для отправки в Штуттхоф.

Кудрявцев Коля

(1935). Отправлены: 29.07.1943 в Kokneses pag., Masuzēnos. К M. Vītols.

Кудрявцев Миша

(1935). Отправлены: 29.07.1943 в Kokneses pag., Masuzēnos. К M. Vītols.

Кудрявцева Евдокия

(1873). Любань, РСФСР. Отправлены: 1944 в Strazdes pag., Smilktīņos.

Кудрявцева Елизавета

(1902). Любань, РСФСР. Отправлены: 1944 в Strazdes pag., Smilktīņos. Мать Кудрявцева Евдокия.

Кудрявцева Мария

(1918). Кингисепский р-н, РСФСР. Отправлены: 1943 в Рига, ул. Витебская, 21-3.

Кудрявцева Раиса

(1941). Любань, РСФСР. Отправлены: 1944 в Strazdes pag., Smilktīņos. Мать Кудрявцева Елизавета.

Кудрявцева Фекла

(1865). Отправлены: 16.10.1943 в Рига, ул. Перновская, 7-15. К Гилуч. 23.10.1943 в богадельню на ул. Фридриха, 9.

Кудряшов Василий Филиппович

Киркимеши, Резекненский р-н, ЛССР.

**Кузнецов Алексей**

Себеж, РСФСР. В 1941 г. приехал из Москвы к бабушке в Себеж.

Кузнецов Владимир

(30 авг 1897). Отправлены: 18.08.1944 из Саласпилс в Таллин (Эстония) для отправки в Германию.

**Кузнецов Иван Петрович**

(18 авг 1931). Чижово, Старорусский р-н, Новгородская обл., РСФСР.

Кузнецов Леонид

(1931). Отправлены: 29.04.1943 в Булдури, Dārzkopības 5, приют.

Кузнецова Александра Ивановна

(1894). Красное Село, РСФСР. Отправлены: в Laizdes pag., Kļāvās. 29.09.1943 из Красного Села.

Кузнецова Анна Михайловна

(1914). Орловская обл., РСФСР. Отправлены: в Рига, ул. Слокас, 38-4. Из Орловской области 16.10.1943.

Кузнецова Анна Петровна

(1921). Красное Село, РСФСР. От-

правлены: в Laizdes pag., Kļāvās. 29.09.1943 из Красного Села.

Кузнецова Анна Селивановна

(1879). Орловская обл., РСФСР. Отправлены: в Рига, ул. Слокас, 38-4. Из Орловской области 16.10.1943.

Кузнецова Варвара Сергеевна

(1888). Кромы, Орловская обл., РСФСР. Отправлены: в Дубулты.

Приют.

Кузнецова Вера Михайловна

(1909). Орловская обл., РСФСР. Отправлены: в Рига, ул. Слокас, 38-4. Из Орловской области 16.10.1943.

Кузнецова Евдокия Михайловна

(1883). Гатчина, РСФСР. Отправлены: в Ledmanes pag., Jumprava, Upeslejās. В 1943 г. из Гатчины.

**Кузнецова Евдокия Петровна**

(1932). Чижово, Старорусский р-н, Новгородская обл., РСФСР.

Кузнецова Елизавета

Отправлены: в Smiltene, Daugavas iela 8.

**Кузнецова Зинаида Петровна**

(1937). Чижово, Старорусский р-н, Новгородская обл., РСФСР.

Кузнецова Зинаида

Отправлены: в Sosnopolis, p.n. Rasaini.

Кузнецова Мария Васильевна

(1938). Орловская обл., РСФСР. Отправлены: в Рига, ул. Слокас, 38-4. Из Орловской области 16.10.1943.

Кузнецова Мария Герасимовна

(1937). Орловская обл., РСФСР. Отправлены: в Рига, ул. Слокас, 38-4. Из Орловской области 16.10.1943.

Кузнецова Мария Михайловна

(1926). Орловская обл., РСФСР. Отправлены: в Рига, ул. Слокас, 38-4.

Кузнецова Мария Михайловна

Из Орловской области 16.10.1943.

Кузнецова Прасковья Федоровна

(1906). Любань, РСФСР. Отправлены: 1944 в Zentenes pag., Kandava, Vēgrējos.

Кузнецова Татьяна

Пуца, Абреньский р-н, ЛССР.

Кузьмин Алексей

РСФСР. Отправлены: в Ērgļu pag., Mazā Ulukste.

Кузьмин Василий

(1926). Орловская обл., РСФСР. Отправлены: в Рига, ул. Слокас, 38.

Кузьмин Георгий

(1930). Орловская обл., РСФСР. Отправлены: в Рига, ул. Слокас, 38.

Кузьмин Иван Ильич

(1897). Орловская обл., РСФСР. Отправлены: в Рига, ул. Слокас, 38. Из Орловской области 16.10.1943.

Кузьмин Илья Петрович

(1876). Орловская обл., РСФСР. Отправлены: в Рига, ул. Слокас, 38.

Кузьмина Анна

(1925). Орловская обл., РСФСР. Отправлены: в Рига, ул. Слокас, 38.

Кузьмина Антонина Алексеевна

(1894). Печки, ЭССР. Отправлены: Временно остановилась у о. Григория Пономарева.

Кузьмина Дарья Матвеевна

(1897). Орловская обл., РСФСР. Отправлены: в Рига, ул. Слокас, 38.

Кузьмина Мария Ильинична

(1923). ст. Дубровка, Орловская обл., РСФСР. Отправлены: 1943 в Katlakalna pag., Vilciņos.

Кузьмина Пелагея Ильинична

(1914). Орловская обл., РСФСР. Отправлены: в Рига, ул. Слокас, 38.

Кузьмина Ф. Л.**Кузьмицкая Н.**

Отправлены: в Рига, Valdemāra iela 33-18.

Кузьмицкая Нина Лаврентьевна

(1923). Бузово, Дриссенский р-н, БССР. Отправлены: в Рига, ул. Валдемара, 33-18.

Кукавка Виктор

(1938). Отправлены: 19.04.1943 в Рига, ул. Латгальская, 153-10. К Кондратьева Феодора. Увезена из лагеря в монастырь. Рига, ул. Кр. Барона, 126.

Кукавка Георгий

(1932). Отправлены: 28.04.1943 в

Рига, ул. Латгальская, 154-2. К Кузьмина Акилина.

Кукавка Касьян С.

Дедина, Освейский р-н, Полоцкая обл., БССР.

Кукавка Михаил

(1935). Отправлены: 28.04.1943 в Рига, ул. Латгальская, 154-2. К Кузьмина Акилина.

Кукавка Тимиря

(1931). Отправлены: 13.10.1943 в Kastrānes pag., Vīksnas, Kuplāji.

Кукель Ольга

(1932). Отправлены: 23.12.1943 в приют Дубулты.

Куклис Евфросиния

Старшая в пошивочном бараке.

Куксенок Мария

(1926). Отправлены: 31.05.1943 в Keiču pag., Dekmeros, p.n. Lauleni. K Arvīds Ernests.

Куксинская Зинаида Ивановна

Пугачи, Истрская, Лудзенский р-н, ЛССР.

Куксинский Леонид Павлович

Пугачи, Истрская, Лудзенский р-н, ЛССР.

Кукте Виктория Николаевна

(14 сен 1913).

Кукте Скайдрите

ЛССР. Родилась в лагере Саласпилс.

Куктс Отто**Кукш Эрнест-Феликс**

(1905). Добеле, ЛССР. В 1943 г. угнан в Германию. Пропал без вести.

Кулак Нина

(1922). Отправлены: 1943 в Люблин.

Кулаков Леонид

(1940). Отправлены: 16.04.1943 в Юрмала, Dārzniecības iela 13. К Паэгле Теофилия. Увезен из лагеря в монастырь. Рига, ул. Кр. Барона, 126.

Кулбис Эдуард

(23 окт 1891). Отправлены: 18.08.1944 из Саласпилса в Таллин (Эстония) для отправки в Германию.

Кулигин Валентин

(1929). Отправлены: 21.10.1943 в Babītes pag., Zelmeņi.

Кулигин Феодор

(1931). Отправлены: 22.10.1943 в Babītes pag., Zelmeņi.

Кулигина Вера

(1908). Отправлены: 20.10.1943 в Babītes pag., Zelmeņi.

Куликовская Клавдия**Николаевна**

(1922). Псков, РСФСР. Отправлены: в Рига, ул. Кр. Барона, 130. 28.10.1943 из Пскова.

Культипов Михаил

(1904). Луга, РСФСР. Отправлены: в Рига, Pēterpils iela 66. 20.10.1943 из Луги. Работает на ул. Дерптская, 73.

Кумачев Николай Акимович

Белая, Букмуйжская, Резекненский р-н, ЛССР.

Кумачева Стефания Викторовна

Букмуйжская, Резекненский р-н, ЛССР.

Купрашова ?

Абреньская волость, ЛССР. Летом 1944 г. увезена в Германию.

Купрашова Лидия

Абреньская волость, ЛССР.

Купцов Геннадий

(1934). Самара, РСФСР. Отправлены: 14.02.1944 в Рига, ул. Двинская, 6, в приют.

Купч Альвина

Лиепна волость, ЛССР. 25.08.1943 вместе с детьми угнан в лагерь.

Купчик Анатолий

(1941). Отправлены: в Германию осенью 1944 г.

Куракина Евгения Федоровна

(1891). Нарва, ЭССР. Отправлены: 1944 в Лиепая.

Куракина Маргарита

(1930). Отправлены: в Bauskas apr., L. Mežotne.

Куранов Павел

(1904). Абреньский р-н, ЛССР. Отправлены: 18.08.1944 из Саласпилса в Таллин (Эстония) для отправки в Германию.

Кураш Александра

(1931). Отправлены: 19.04.1943 в Рига, Timoteja iela 1-15. К Лев Бока. Увезена из лагеря в монастырь. Рига, ул. Кр. Барона, 126.

Кураш Ксения Александровна

Освея, Освейский р-н, Полоцкая обл., БССР.

Курземниекс Карлис

ЛССР. Отправлены: 24.07.1944 в Нейенгамм.

Курикина Елена

(1936). Отправлены: 1943 в Рига, ул. Юмарас, 4. В приют.

Курикса Валентина

(1938). Отправлены: 21.10.1943 в Ropažu pag., Melmuguros.

Куриско-Авченко Евгений

(1936). Отправлены: 17.05.1943 в Рига, ул. Мирная, 10-30. К Kalējs Adolfinā.

Курмелев Никита Иванович

Буланы, Резненская, Резекненский р-н, ЛССР.

Курмелев Степан Никитович

Буланы, Резненская, Резекненский р-н, ЛССР.

Курмелева Анна Егоровна

Буланы, Резненская, Резекненский р-н, ЛССР.

Курменова Людмила

(1938). Отправлены: в Meluži, Puķu iela 54. К Симанкова Нина.

Курсите ?

Старшая в лагерной прачечной.

Курсите Ядвига Юстиновна

(14 сен 1914).

**Курситис Янис Янович**

(30 авг 1943).

Кустова Вера

(1912). Отправлены: в Ogresgalas pag., Lielturkos.

Кустова Евфимия

(1868). Отправлены: в Ogresgalas pag., Lielturkos.

Кутка Карлис-Альберт

(16 фев 1910). Отправлены: 18.08.1944 из Саласпилса в Таллин (Эстония) для отправки в Германию.

Кухаренок Вера

(1937). Отправлены: 17.09.1943 в Ogresgalas pag., Ādmiņos. К Jānis Kļaviņš. 24.09.1943 в приют Дубулты.

Кухаренок Владимир**Владимирович**

(2 ноя 1941). Отправлены: 23.06.1943 в Alojās pag., Viztūļu m. К Ad. Čarkovskis.

Кухаренок Галина

(1933). Отправлены: 17.09.1943 в Ogresgalas pag., Ādmiņos. К Jānis Kļaviņš. 24.09.1943 в приют Дубулты.

Кухаренок Геннадий

(1931). Отправлены: 08.10.1943 в Kastrāne, Mazdesās.

Кухаренок Мария

(1897). Отправлены: 13.10.1943 в Kastrāne, Apsēnos.

Кухаренок Николай

(1930). Отправлены: 13.10.1943 в Kastrāne, Apsēnos.

Кухаренок Ольга

(1940). Отправлены: 23.06.1943 в Alojās pag., Viztuļu m. K Ad. Čarkovskis.

Кухаренок Фелициана**Михайловна**

(23 сен 1909). Отправлены: 23.06.1943 в Alojās pag., Viztuļu m. K Ad. Čarkovskis.

Кухта Паулина

(1901). Лауберская волость, ЛССР. Осуждена за неявку на с/хоз работы. Наказание - 10 недель принудительных работ в лагере.

Кухтарская София

Отправлены: в Daugavpils, ул. Фабричная, 17.

Кученкова Александра

(1931). Отправлены: 07.10.1943 в Vidrižu pag., Mētrās.

Кушкис Янис

Царникавский р-н, ЛССР. Отправлены: 24.07.1944 в Нейенгамм.

Кущенко Иван

(1913). Отправлены: 1943 в Vestienas pag., Gretes m. K Ilsters.

Куюлова Валентина

(1934). Отправлены: 1943 в Саулкрасты приют.

**Кяуне Марианна**

ЛССР.

Лабецкая Валентина

(1938). Отправлены: в Рига, Гребенщиковская община. 28.07.1943 передана в Ригу, ул. Двинская, 38-9 у Татьяны Филипповой. Позднее в Дубултский приют.

Лабецкая Мальвина

(1916). Отправлены: 08.10.1943 в Kastrānes pag., Kalnozoliņas.

Лабецкая Феcla

(1886). Отправлены: 08.10.1943 в Kastrānes pag., Kalnozoliņas.

Лабецкий Александр

(1930). Отправлены: 21.04.1943 в Рига, Гребенщиковская община. Позднее в Дубултский приют.

Лабецкий Димитрий

(1935). Отправлены: в Рига, Гребенщиковская община. Позднее в Дубултский приют.

Лабецкий Константин

(1909). Отправлены: 01.10.1943 в Suntažu pag., Zilbereizenas.

Лавинкова Лидия Ивановна

(1939). Денисово, Суземский р-н, Орловской обл., РСФСР. Отправлены: 20.07.1943 в Рига, ул. Садовникова, 13-3а. К Федотова Ирина. 20.09.1943 передана на ул. Лачплеша, 114-16 к Рожановской-Ивановской Агрппины.

Лаврентьева Матрена**Лаврентьевна**

(1870). Оредежский р-н, Ленинградская обл., РСФСР. Отправлены: в Salaspils pag., Enis. 03.06.1944 из Ленинградской области.

Лавринович Соломия

(1886). Отправлены: 26.07. в Kalnciema pag., Silmači. К J. Lagzdīņš. 26.05. из Стренчи в Дубулты.

Лавринович Анеля

(1931). Отправлены: 1943 в приют.

Лавринович Антон

(1879). Отправлены: 08.10.1943 в Kastrānes pag., Kalķonenos, Kastrāne.

Лавринович Арнольд

(1940). Отправлены: 21.04.1943 в Рига, ул. Латгальская, 108/110-46. К Банар Анна. Увезен из лагеря в монастырь. Рига, ул. Кр. Барона, 126.

Лавринович Валентина Ивановна

Дрисса, Полоцкая обл., БССР.

Лавринович Ванда Болеславовна

Кулаково, Дриссенский р-н, Витебская обл., БССР.

Лавринович Виктория

(1936). Отправлены: 21.04.1943 в Рига, ул. Латгальская, 108/110-46. К Банар Анна. Увезена из лагеря в монастырь. Рига, ул. Кр. Барона, 126.

Лавринович Владимир

(1932). Отправлены: 01.10.1943 в

Suntažu pag., Jaunuzoliņos.

Лавринович Геннадий

(1940). Отправлены: 26.05. из Стренчи в Дубулты.

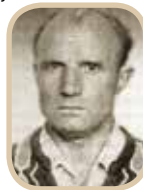
**Лавринович Евгений Иванович**

(2 май 1938). Кулаково, Верхнедвинский р-н, Витебская обл., БССР. Отправлены: 21.04.1943 в Рига, Elijas iela 20-21. К Орлова София.

Лавринович Зинаида

(1932). Кулаково, Верхнедвинский р-н, Витебская обл., БССР. Отправлены: 1944 в Kalnezeru приют pie Reznas.

Лавринович Иван

(1923). Витебская обл., БССР. Отправлены: в Рига, ул. Кр. Барона, 99.

Лавринович Лонгина

(1938). Отправлены: 1943 в приют.

Лавринович Мария

(1890). Отправлены: 13.10.1943 в Kastrānes pag., Čakstiņos.

Лавринович Мария

(1911). Отправлены: 17.03.1943 в Люблин.

Лавринович Михалина

(1890). Отправлены: 01.10.1943 в Suntažu pag., Laubežkalna.

Лавринович Петр

(1885). Отправлены: 01.10.1943 в Suntažu pag., Laubežkalna.

Лавринович Ромуальда

(1939). Отправлены: 16.04.1943 в Рига, Stabu iela 76-5. К Штессингер Иван. 2) Рига, ул. Свободы, 108-16 Бауман. Увезена из лагеря в монастырь. Рига, ул. Кр. Барона, 126.

Лавринович София

(1928). Отправлены: 08.10.1943 в Kastrānes pag., Kalķonenos, Kastrāne.

Лавринович Станислав**Иванович**

(1935). Отправлены: 21.04.1943 в Рига, Elijas iela 20-21. К Орлова София. 21.04.1943 передан на ул. Elijas iela 20-16 Виноградову Олену. Увезен из лагеря в монастырь. Рига, ул. Кр. Барона, 125.

Лавринович Тамара

(1940). Отправлены: 16.04.1943 в

Рига, ул. Матвеевская, 40/42-17. К Мартыненко. Увезена из лагеря в монастырь. Рига, ул. Кр. Барона, 126.

Лавриновская Адольфина

(1935). Отправлены: 19.04.1943 в Рига, Jersikas iela 22-2. К Алексеева Евдокия.

Лавриновская Юзефа

(1893). Отправлены: 26.10.1943 в Madlienas pag., Sauleskalnā.

Лавриновская Ядвига

(1933). Отправлены: 26.10.1943 в Madlienas pag., Sauleskalnā.

Лавриновская Янина

(1927). Отправлены: 1944 в Рига, ул. Ревельская, 18-18.

Лавриновский Вячеслав

(1930). Отправлены: 26.10.1943 в Madlienas pag., Sauleskalnā.

Лавров Василий

(9 дек 1921). Отправлены: 18.08.1944 из Саласпилса в Таллин (Эстония) для отправки в Германию.

Лавруть Дарья

(1883). Отправлены: 01.10.1943 в Suntažu pag., Dzirnāvās.

Лавский Константин

(15 мар 1922). Отправлены: 18.08.1944 из Саласпилса в Таллин (Эстония) для отправки в Германию.

Лазарев Александр Егорович

(25 дек 1890). Отправлены: 18.08.1944 из Саласпилса в Таллин (Эстония) для отправки в Германию. Сын Лазарев Виктор Александрович.

Лазарев Виктор Александрович

(1922). Плевели, Истрская, Лудзенский р-н, ЛССР. Отправлены: Штуттгоф.

Лазарев Виктор

(12 мар 1922). Отправлены: 18.08.1944 из Саласпилса в Таллин (Эстония) для отправки в Германию.

Лазарев Екаб

(17 сен 1884). Отправлены: 25.08.1944 в лагерь Мурру (Эстония) для отправки в Штуттгоф.

Лазарев Леонтий

(1915). Отправлены: 25.08.1944 в лагерь Мурру (Эстония) для отправки в Штуттгоф.

Лазарев Макей Исаевич

Новая, Ницгале, Ницгалская, Даугавпилский р-н, ЛССР.

Лазарев Николай

(1906). Отправлены: 18.08.1944 из

Саласпилс в Таллин (Эстония) для отправки в Германию.

Лазарев Сергей

(14 сен 1908). Отправлены: 18.08.1944 из Саласпилса в Таллин (Эстония) для отправки в Германию.

Лазарев Теодор

(1921). Отправлены: 18.08.1944 из Саласпилса в Таллин (Эстония) для отправки в Германию.

Лазаренко Василиса Петровна
Шкавно, Пасинская, Лудзенский р-н, ЛССР.

Лазаренко Степан Борисович

Шковно-Сыг, Пасинская, Лудзенский р-н, ЛССР.

Лазаров Язеп

(10 май 1924). Отправлены: 18.08.1944 из Саласпилса в Таллин (Эстония) для отправки в Германию.

Лазданс Станислав

Приедкальне, Рижский р-н, ЛССР. Отправлены: 24.07.1944 в Нейенгамм.

Лаздиньш Елизавета

Мартиновна

усад. Вецколас, Одзиенская, Мадонский р-н, ЛССР.

Лаздовский Адольф

ЛССР. Отправлены: 24.07.1944 в Нейенгамм.

Лайвиньш Харальд

Милгравис, Рижский р-н, ЛССР. Отправлены: 24.07.1944 в Нейенгамм.

Лайзан Флориан Язепович

Салиниекс, Берзгалльская волость, Резекненский р-н, ЛССР.

Лакомка Трифилий

(?-05.05.1943). Переведен из Саласпилса в ЦТ. Расстрелян в Бикерниекс.

Ламинская Алина

(1940-28.04.1943). Скончалась в Саласпилском лагере.

Ламинская Елена

Отправлены: 1944 в Gaviezis pag., Palgrāšos.

Ламинская Леля

(1938). Отправлены: в Intas приют.

Ламинская Мария

(1934). Дриссенский р-н, БССР. Отправлены: в Рига, ул. Двинская, 6, в приют. 17.03.1944 из Режицы.

Ламинская Маруся

(1935). Отправлены: в Kalnezegu приют.

Ламинская Нина

(1930). Отправлены: 1943 в Социальный департамент.

Ландау Зигфрид

(1911-1942). Бохольд, Германия. Убит в Саласпилсе.

Ландау Отто

(1909-1942). Бохольд, Германия. Убит в Саласпилсе.

Ландау Эрнст

(1914-1942). Бохольд, Германия. Убит в Саласпилсе.

Ландратс Екаб

Валка, ЛССР. Отправлены: 24.07.1944 в Нейенгамм.

Лайпманьш Берта Яковлевна

Рига, ЛССР. Отправлены: Равенсбрюк.

Лайпманьш Лилия

Заместитель старшей полицейской в лагере, доносчик.

Лайпманьш Оскар

Цесис, ЛССР. Отправлены: 24.07.1944 в Нейенгамм.

Лалко Леонора Сигизмундовна

(15 авг 1930). Зеньки, Освейский р-н, БССР. Отправлены: в Ikšķiles pag., Tīņuzī.

Лалковская Мария

Владимировна

Отправлены: в Сигулда, приют.

Лалковская Нина

(1936). Отправлены: 31.05.1943 в Рига, Vuļņu iela 59. К Кириштейн Елена. 26.05.1943 из Стрэнчи.

Лалковская Франц.

Отправлены: в Ause, Gulbjos. К Ив. Лукин.

Лалса Леонид

(1930). Отправлены: 1943 в Саулкрасты приют.

Лалсов Николай

(1936). Отправлены: 24.08.1943 в Rembates pag., Stūrītšos. К Mendelsons Анна.

Лалшев Алик

(1939).

Лалшев Анатолий

(1933). Отправлены: 08.10.1943 в Kurlāji.

Лалшев Николай

(1930). Отправлены: 08.10.1943 в Kurlāji.

Лалшева Анастасия

(1904). Себежский р-н, Псковская обл., РСФСР. Отправлены: 12.02.1944 в Skrudalienas pag., Grašos. К Осип Юрченко.

Лалшева Надежда

(1882). Отправлены: 01.06.1943 в

Marsenu pag., Dauguļos. К Ozols Pēteris.

Лалшева Тамара

(1935). Отправлены: 08.10.1943 в Kurlāji.

Ларионов Иван Александрович

(1878). Витебск, БССР. Отправлены: в Рига. 27.11.1943 из Витебска.

Ларионов Сергей Ярославович

(1938). Витебск, БССР. Отправлены: в Рига, ул. М.Горная, 28. 27.11.1943 из Витебска.

Ларионова Александра

Ивановна

(1887). Витебск, БССР. Отправлены: в Рига. 27.11.1943 из Витебска.

Ларионова Екатерина Яковлевна

(1909). Витебск, БССР. Отправлены: в Рига, ул. Двинская, 6, в приют. 27.11.1943 из Витебска.

Ларкин Мария

(1898). Луга, РСФСР. Отправлены: в Рига, работает на ул. Дерптская, 73. 20.10.1943 из Луги.

Ларкин Михаил

(1898). Луга, РСФСР. Отправлены: в Рига, работает на ул. Дерптская, 73. 20.10.1943 из Луги.

Ларкин Ольга

(1929). Луга, РСФСР. Отправлены: в Рига, работает на ул. Дерптская, 73. 20.10.1943 из Луги.

Ласдуб Милда Фрицевна

Ласковский Антон

Курземе, ЛССР. Отправлены: 24.07.1944 в Нейенгамм.

Ластовка Лола

(1939). Отправлены: 16.04.1943 в Рига, ул. Стрелковая, 4-10. К Лаже Надежда. Увезена из лагеря в монастырь. Рига, ул. Кр. Барона, 126.

Ластовка Надежда

(1936). Отправлены: в Рига, Sīmaru iela 6-69. К Лаужелис Эмилия.

Ластовка Нина

(1937). Отправлены: 19.04.1943 в Рига, Alūksnes iela 3-9. К Неверова Екатерина. Увезена из лагеря в монастырь. Рига, ул. Кр. Барона, 126.

Латковскис Донатс

(7 сен 1912). Отправлены: 18.08.1944 из Саласпилса в Таллин (Эстония) для отправки в Германию.

Латошов Витя

(1940-15.04.1943).

Латышенок ?

Отправлены: 1943 в Рига, ул. Двинская, 6, в приют.

Латышенок Анна

(1941). Отправлены: 16.04.1943 в Рига, Vidzemes gatve 177-1. К Олксна Викентия. Увезена из лагеря в монастырь. Рига, ул. Кр. Барона, 126.

Латышенок Владимир

Федорович

(4 июл 1938). Отправлены: 16.04.1943 в Рига, Vidzemes gatve 32-41. К Олксна. Увезен из лагеря в монастырь. Рига, ул. Кр. Барона, 126.

Латышенок Григорий

(1906). Отправлены: 1944 в Лиепая.

Латышенок Леокадия

Отправлены: 17.05.1943 в Булдури, Dārzkorības 5, приют.

Латышенок Фаина

(1943). Отправлены: 17.05.1943 в Булдури, Dārzkorības 5, приют. Возраст 4 мес.

Лаува Янис

(25 ноя 1921). ЛССР. Участник латышского национального сопротивления. Р.Бангерскис ходатайствовал об освобождении из лагеря.

Лаукс С.

Лац Бэр Георгий

(1928). Отправлены: 20.10.1943 в Vabītes pag., Beberbeki.

Лацис Рудольф

Палсманес волость, ЛССР. Арестован в июле 1941 г. Переведен 18 мая 1942 г. в Саласпилс.

Лацис Эдгарс

(1909). Из Саласпилса угнан в Германию. Пропап Без вести.

Лацис Янис

(27 авг 1906). Отправлены: 18.08.1944 из Саласпилса в Таллин (Эстония) для отправки в Германию.

Лашко Валентина

(1937). Отправлены: 19.04.1943 в Рига, Dzirnāvu iela 119-6. К Гусс Елена. Увезена из лагеря в монастырь. Рига, ул. Кр. Барона, 126.

Лашко Елена

(1933). Отправлены: 19.04.1943 в Рига, ул. Кр. Барона, 64-6. К Фрелих Клавдия. Увезена из лагеря в монастырь. Рига, ул. Кр. Барона, 126.

Лашков Александр

(1930). Отправлены: в Ogresgals.

Лашков Александр

(1930). Отправлены: 21.04.1943 в

Рига, ул. Лубановская, 346-9. К Ладнова Анастасия.

Лашков Василий Иванович

(25 мар 1932). Отправлены: 21.04.1943 в Рига, ул. Лубановская, 346-9. К Ладнова Анастасия. 2) 20.10. отдан Stelpes pag. Bauskas ар., Kulpiši, Ķeizers Veronika-Анна.

Лашкова Валентина

(1933). Отправлены: 21.04.1943 в Рига, Ganību dams 15-16. К Круглик Сергей. Увезена из лагеря в монастырь. Рига, ул. Кр. Барона,126.

Лашкова Мальвина

(1880). Себеж, РСФСР Отправлены: в Рига, Ķēniņu iela 1. Столовая.

Лашенок Иосиф

(1932). Отправлены: 26.10.1943 в Madlienas pag., Kalnmākani.

Лебедев Терентий

(28 окт 1892). Отправлены: 18.08.1944 из Саласпилса в Таллин (Эстония) для отправки в Германию.

Лебедева Акулина

Александровна

Бояри, Букмуйжская, Даугавпилский р-н, ЛССР.

Лебедева Мария Алексеевна

Томены, Вышегороденская, Абреньский р-н, ЛССР.

Лебедева Таисия Михайловна

(28 мар 1927).

Лобенштейн Хуго

(?-1941/44). Эпе, Германия. Убит в Саласпилсе.

Лобетка Алексей

(1929). Отправлены: 26.10.1943 в Madlienas pag., Jaunizēnos.

Левенштейн ?

(?-1941/44). Нойтерсхаузен, Германия. В Саласпилсе умерли 3 его сына. Акция 02.11.1943. Убит в Саласпилсе.

Левенштейн Йоханна

(?-1941/44). Рот, Германия. Убита в Саласпилсе.

Левенштейн Карл

(?-1941/44). Рот, Германия. Убит в Саласпилсе.

Левенштейн Фриц

(?-1941/44). Рот, Германия. Убит в Саласпилсе.

Леви Авраам

(?-апр 1945). Германия.

Леви Иосиф

(27 май 1921). Фрехен, Германия.

Левина Г.

Отправлены: в Лиепая, Aršu iela 3а, приют.

Левиненок Адела

(1888). Отправлены: в Рига, ул. Старта, 1. К Даниель. 2) приют в Булдури.

Левиненок Станислава

(1910). Отправлены: 01.10.1943 в Suntažu pag., Gravās.

Левовкина Татьяна Михайловна

(1893). Любань, РСФСР Отправлены: 1943 в Strazdes pag., Laukziļes, Kandava.



Левченко Людмила Ивановна

(1 фев 1935). Освея, Витебская обл., БССР

Левченко Иосиф

(1889). Смоленская обл., РСФСР. Отправлены: 01.04.1943 в Babītes pag., Spīdolās. К Dārziņcība. 2) с августа Babītes pag., Spīdolās, Dārziņcība; 3) 23.09.1943 в Гребенщиковской общине.

Легздинш Арвид

ЛССР. Участник латышского национального сопротивления. РБангерскис ходатайствовал об освобождении из лагеря.

Легздиня Альвина Яковлевна

(1893). Оредеж, РСФСР Отправлены: 11.12.1943 в Рига, ул. Латгальская, 237.

Лей Марта

Отправлены: 1943 в Рига, Pīkolu iela 27-8.

Лейбан Иосиф

Даугавпилс, ЛССР. Был в лагере вместе с женой.

Лейванс Язеп

Лачи Науйенская, ЛССР. 25.08.1943 вместе с женой угнан в лагерь.

Лейзанс Янис

(20 дек 1914). Отправлены: 18.08.1944 из Саласпилса в Таллин (Эстония) для отправки в Германию.

Леймалнице Вера Александровна

Лейман Язеп

Лачи, Науйене р-н, ЛССР. 25.08.1943 угнан в лагерь.

Лейнгард Александра

Александровна (1910). Рига, ЛССР.

Лейтан Петр

(10 янв 1916). Отправлены: 25.08.1944 в лагерь Мурру (Эстония) для отправки в Штуттхоф.

Лекторова Нина Осиповна

(20 июл 1928).

Лелин Иван Михайлович

(1892). Синявина, Ленинградская обл., РСФСР. Отправлены: 11.03.1944 в Рораži, в вагонах.

Лелис Акилина Степановна

Работала в детском бараке. Арестована в 1941 г. Из ЦТ переведена в Саласпилс. Позднее угнана в Германию (Равенсбрюк, Белциг).

Лелис Сигизмунд

(3 авг 1887). Отправлены: 18.08.1944 из Саласпилса в Таллин (Эстония) для отправки в Германию.

Лёля Катрина Антоновна

Леман Лео

(?-июн 1942). Фульда, Германия. Убит в Саласпилсе.

Лемешенок Александр

(1930). Отправлены: 24.08.1943 в Rembates pag., Zemzaros. К Zemītis Emīlija.

Лемешенок Анна

(1927). Отправлены: в Люблин.

Лемешенок Анна

(1936). Отправлены: 24.08.1943 в Rembates pag., Briežos. К Brencis Andrejs. Анну желает взять Карашевский Э. М. Nometņu iela 9-12.

Лемешенок Борис

(1937). Отправлены: 16.04.1943 в Рига, Baložu iela 22-4. К Мор Елизавета. 2) в приют Дубулты. Увезен из лагеря в монастырь. Рига, ул. Кр. Барона,126.

Лемешенок Галина

(1940). Отправлены: 16.04.1943 в Рига, Baložu iela 22-4. К Мор Елизавета. 2) в приют Дубулты. Увезен из лагеря в монастырь. Рига, ул. Кр. Барона,126.

Лемешенок Евгений

(1936). Отправлены: 17.05.1943 в Babītes pag., Plugu-Labrenči. 07.06.1943 отправлен к матери.

Лемешенок Евгения Васильевна

(1937). Освея, Витебская обл., БССР. Отправлены: 16.04.1943 в Юрмала,

Дубулты. В приют. Сестра Лемешенок Евдокия Васильевна. Немцы нас угнали в Германию на каторжные работы.

Лемешенок Евдокия Васильевна

(1923). Освея, Витебская обл., БССР. Отправлены: 1943 в Dzintari, Dzintaru prosp. 48. Kazino. С группой женщин из концлагеря была отправлена на Рижское взморье убирать немецкие дачные дома. Отступая, немцы нас угнали в Германию на каторжные работы.

Лемешенок Екатерина

(1880). Отправлены: 01.10.1943 в Suntažu pag., Jaunzemos.

Лемешенок Женья

(1935). Отправлены: 24.08.1943 в Rembates pag., Zemzaros. К Zemītis Emīlija.

Лемешенок Иван

(1932). Отправлены: 1944 в Ikšķiles pag.

Лемешенок Клава

(1933). Отправлены: 1944 в Ikšķiles pag.

Лемешенок Матфей

(1939). Отправлены: 21.04.1943 в Рига, ул. Гертрудинская, 113-19. К Чернис Николай.



Лемешенок Наташа

(1934). Освея, БССР. Отправлены: 19.04.1943 в Рига, М.Лубановская, 12-9. К Ивановна Мария. Увезена из лагеря в монастырь. Рига, ул. Кр. Барона,126.

Лемницкая Валентина

(1930). Отправлены: 28.05.1943 в Саулкрасты приют.

Лемницкий Евгений

Освейский р-н, Витебская обл., БССР. Отправлены: в Ogres pag.

Лемницкий Иван

(1931). Отправлены: 1943 в Саулкрасты приют.

Лемницкий Николай

(1938). Отправлены: 1943 в Саулкрасты приют.

Лендинш Эмилия

Была заключенной в лагере с мая 1942 г. до ноября 1943 г., доносчик.

Два месяца был в лагере начальником полиции.

Ленский Виктор

(21 окт 1909). Отправлены: 25.08.1944 в лагерь Мурру (Эстония) для отправки в Штуттхоф.



Леонов Виталий Ефимович

(20 авг 1932). Ляхово, Себежский р-н, Псковская обл., РСФСР. Отправлены: в Ikšķiles pag., Brieži. К Вриедис. 07.03.1944 взяла мать Леонова Марфа, Rīgas manufaktūra.

Леонов Митрофан

(4 июн 1915). Отправлены: 18.08.1944 из Саласпилса в Таллин (Эстония) для отправки в Германию.

Леонов Петр

(1936). Отправлены: 25.12.1943 в Ikšķīle.

Леонов Петр

(1936). Отправлены: 21.04.1943 в Рига, Kājnieku iela 12-88. К Григорьева Ольга. 07.03.1944 взяла мать Леонова Анна, Jersikas iela 29-5.

Леонова Анна

(1900). Себежский р-н, Псковская обл., РСФСР. Отправлены: 1944 в Рига, Jersikas iela 29-5.

Леонова Антонина

Отправлены: 1944 в Рига, Lienes iela 12-12. К Иванов.

Леонова Антонина

(1939). Отправлены: 21.04.1943 в Рига, Kājnieku iela 12-88. К Григорьева Ольга. 07.03.1944 взяла мать Леонова Анна, Jersikas iela 29-5.

Леонова Антонина

Отправлены: в Igate, в приют.

Леонова Марфа

Ляхово, Себежский р-н, Псковская обл., РСФСР. Отправлены: 1944 в Рига, Vidzemes gatve 229-15. Rīgas manufaktūra.

Леонова Нина

(1932). Отправлены: 21.04.1943 в Рига, ул. Столбовая, 73-15. К Бибицева Мария. 07.03.1944 взяла мать Леонова Анна, Jersikas iela 29-5.

Леонова Нина

Витебск, БССР.

Леонова Тая

(1939). Отправлены: 19.04.1943 к Лабутина Тамара. Увезена из лагеря в монастырь. Рига, ул. Кр. Барона, 126.

Леонова Фаня

(1939). Отправлены: 16.04.1943 в Рига, Matera iela 1-2. К Лабутина Тамара.

Леонтьев Иаков

(1926). Луга, РСФСР. Работает на ул. Дертская, 73.

Леппо Алексей

(1892). Луга, РСФСР. Работает на ул. Дертская, 73.

Лепше Василий

(2 авг 1926). Отправлены: 25.08.1944 в лагерь Мурру (Эстония) для отправки в Штуттхоф.

Лерумс Анатолс

(12 апр 1920). Отправлены: 25.08.1944 в лагерь Мурру (Эстония) для отправки в Штуттхоф.

Лесер Ганс Зигберт

(12 июл 1924-1942). Гамбург, Германия. Убит в Саласпилсе.

Лесер Зигберт

(5 июн 1888-1942). Гамбург, Германия. Убит в Саласпилсе.



Лесков Иван

(1940). Отправлены: 16.04.1943 в Рига, Кафедральный собор. К священнику Евстафьев Василий. Взяла мать в 1945 г.

Лескова Елизавета Давидовна

(1893). Себежский р-н, РСФСР. Отправлены: в Salienas pag., Spīdola. К Никитин Р. Гр.

Лескова Полина Станиславовна

(29 авг 1917). Себежский р-н, РСФСР. Отправлены: 1944 в Рига, ул. Столбовая, 61-68.

Лескова Раиса

(1940). Отправлены: 16.04.1943 в Рига, ул. Католическая, 17-13. К Наумова М.

Лесовская Валя

(1942). Отправлены: в Лиелая, Арši

iela 3a, приют. Возраст 1 год и 6 мес.

Лешенко Федор

Отправлены: 18.08.1944 из Саласпилса в Таллин (Эстония) для отправки в Германию.

Лещева Галина

(1940). Отправлены: 09.06.1943 в Рига, Lācīrīša iela 129-14. К Кухта Владимир.

Лещинская Янина

Из Саласпилса в сентябре 1944 г. угнана в Германию.

Лея Конрад

ЛССР. Сотрудник газеты «Локомотив». Замучен в лагере и расстрелян.

Лея Роберт

(18 ноя 1920). Отправлены: 25.08.1944 в лагерь Мурру (Эстония) для отправки в Штуттхоф.

Либерман Филипп

(28 июл 1924). Рига, ЛССР.

Либина Анна Ивановна
(1909). Ленинградская обл., РСФСР. Отправлены: 1943 в Sloka, Slokas-Ķemegu торфяная фабрика.

Ливанова Пелагея

(1911). Отправлены: 07.10.1943 в Ķeipenes pag., Kalnājos.

Ливанович Нина

(1936). Отправлены: в Рига, ул. Гертрудинская, 105-12. К Томсон Петр. Увезена из лагеря в монастырь. Рига, ул. Кр. Барона, 126.

Ливиненок Адель

Отправлены: в Дубулты, приют.

Ливиненок Анастасия

(1913). Отправлены: в Suntažu pag.

Ливиненок Валентина

(1922). Отправлены: в Suntažu pag.

Лигер Лидия

Вступает в истребительный батальон в июне 1941 г. Ранена в бою. Из Таллинской больницы немцы ее переводят в таллинскую тюрьму. В феврале 1943 г. переводят в Рижскую ЦТ. Из Саласпилса снова переведена в ЦТ, в середине июля 1944 г. в Саласпилс для отправки в Германию (Штуттхоф).

Лигерис Жанис

Рижский р-н, ЛССР. Отправлены: 24.07.1944 в Нейенгамм.

Лидакс Карлис

(4 июл 1897). Отправлены: 18.08.1944 из Саласпилса в Таллин (Эстония) для отправки в Германию.

Лиела Анджус

Салдус, ЛССР. Отправлены: 24.07.1944 в Нейенгамм.

Лиепиньш Валерий

(1941). Отправлены: 08.10.1943 в Launkalnes pag., Kalna-Ķnīpi.

Лиепиньш Вольдемар

(1897). Отправлены: 08.10.1943 в Launkalnes pag., Kalna-Ķnīpi.

Лиепиньш Николай

ЛССР. Участник латышского национального сопротивления.

Лиепиньш Янис

Мадонский р-н, ЛССР. Отправлены: 24.07.1944 в Нейенгамм.

Лизарова Ольга Николаевна

Ленинградская обл., РСФСР. Отправлены: 1943 в Amata, Saulskalne m. K Olga Sarja.

Лийская Анна Игнатьевна

Китково, Мердзэнская, Лудзенский р-н, ЛССР.

Лиленштейн ?

(?-1941/44). Германия. Убит в отделении Саласпилса в Спилве.

Лимасевский Саломон

(8 дек 1883). Отправлены: 25.08.1944 в лагерь Мурру (Эстония) для отправки в Штуттхоф.



Линард Алиса

ЛССР. Два года пробыла в лагере.

Линдбергс Ирма

Старшая полицейская в лагере, доносчик.

Линевич Петр

(1940). Отправлены: 19.04.1943 в Рига, Pēterupes iela 3-1. К Прокофьев Геннадий. Мать Линевиц Антонина. Увезен из лагеря в монастырь. Рига, ул. Кр. Барона, 126.

Линкс Августин

(1895). Отправлены: 20.10.1943 в Babītes pag., Zemītēs.

Линок Николай

(1942). Отправлены: 21.04.1943 в Рига, Dagdas iela 3-30. К Агафонова Клеопатра. Увезен из лагеря в монастырь. Рига, ул. Кр. Барона, 126.

Лион Людвиг

(1915-1941/44). Марбург, Германия. Убит в Саласпилсе.

Липовка Николай

(1934). Отправлены: 24.08.1943 в Rembates pag., Ozolos. К Ozols Jānis.

Липская Агата Павловна

Китково, Мердзенская, Лудзенский р-н, ЛССР.

Липская Варвара

(1899). Отправлены: 17.03.1943 в Люблин.

Липская Мария Альфонсовна

(28 фев 1927).

Липская Таисия

(1936). Отправлены: 24.08.1943 в Rembates pag., Pretsaulēs. К Auzainis Jānis.

Липская Ядвига

(1931). Отправлены: 24.04.1943 в Социальный департамент.

Липский Виктор Сильвестрович

Барановка, Мердзенская, Лудзенский р-н, ЛССР. 25.08.1943 угнан в лагерь.

Липский Игнат

Киткова, ЛССР. 25.08.1943 вместе с семьей угнан в лагерь.

Липский Леонард

(1936). Отправлены: 04.03.1943 в Детский дом Kaķīši.

Липский Станислав

(1930). Отправлены: 24.04.1943 в Социальный департамент.

Лисовская Зина

Отправлены: в Лиепая, Aršu iela 3a, приют.

Лисовская Зинаида

(1916). Отправлены: 19.04.1943 в Дубулты. В приют. С сыном 2-х мес.

Лисовская Янина

(1931). Дриссенский р-н, БССР. Отправлены: 17.03.1944 в Рига, ул. Двинская, 6. 17.03.1944 из Режицы.

Лисовский Иосиф

(1939). Отправлены: 21.04.1943 в Рига, Буль. Райниса, 31-3. К Дашкова Мария. Увезен из лагеря в монастырь. Рига, ул. Кр. Барона, 126.

Лисовский Франц Иосифович

(19 ноя 1930).

Листова Надежда Николаевна

(1914). Отправлены: 18.12.1943 в Рига, ул. Двинская, 6.

Лицитис Янис

(27 окт 1911). Отправлены: 18.08.1944 из Саласпилса в Таллин

(Эстония) для отправки в Германию.

Лобазнов Евгений

(1937). Отправлены: 01.01.1944 из Саласпилса 23.12.1943 в приют Дубулты.

Лобазнова Лидия

(1934). Отправлены: 23.12.1943 в приют Дубулты.

Лобазнова Наталия

(1936). Отправлены: 23.12.1943 в приют Дубулты.

Лобач Галина

(1935). Отправлены: 19.04.1943 в Рига, Brīvības iela 40-6. К Кнок Клеопатра. Увезена из лагеря в монастырь. Рига, ул. Кр. Барона, 126.

Лобач Михаил Павлович

(19 ноя 1931). Отправлены: 24.08.1943 в Rembates pag., Lazdiņos. К Arpītis Rūdolfs.

Лобач Петр

(1935). Отправлены: 16.04.1943 в Рига, ул. Столбовая, 65-16. К Пушаков. Увезен из лагеря в монастырь. Рига, ул. Кр. Барона, 126.

Ловина Владя

(1937). Отправлены: 1944 в Intas pag., в приют.

Ловина Гунефа

Отправлены: 1944 в Лиепая, Aršu iela 3a, приют.

Ловина Ольга

(1935). Отправлены: 24.08.1943 в Rembates pag., Salās. К Sproģis Milda.

Ловчиновская Анна

(1902). Отправлены: в Люблин.

Ловчиновская Иосиф

(1905). Отправлены: в Люблин.

Ловчиновская Нина

Отправлены: 1944 в Рига, ул. Псковская, 18-18.

Ловчиновская Феля

(1911). Отправлены: 1944 в Люблин.

Ловчиновская Юзефа

(1902). Отправлены: 1944 в Madlienas pag.

Ловчиновская Янина

(1926). Отправлены: 1944 в Рига, ул. Ревельская, 18-18.

Ловчиновский Вячеслав

(1903). Отправлены: 29.05.1943 в Дубулты, приют. 01.06.1943 Madlienas pag. Sauleskalna sādža.

Ловчиновский Эдуард

(1932). Отправлены: 25.06.1943 в Indra, Robežnieki, Жакели. Пустынск.

вол. К Дзергач Юзефа.

Логановский Тадеуш

(2 сен 1910). Отправлены: 18.08.1944 из Саласпилса в Таллин (Эстония) для отправки в Германию.

Логин ?

Илуксте, ЛССР. Отправлены: 24.07.1944 в Нейенгамм.

Логин Василий

(1916). Сбежал из лагеря. Инженер, окончил Куйбышевский экономический институт.

Логин Язеп

(13 янв 1923). Отправлены: 25.08.1944 в лагерь Мурру (Эстония) для отправки в Штуттхоф.

**Логин Янис Людвигович**

(21 май 1914-05.05.1943). Шкилбено волость, ЛССР. Подпольщик в лагере.

Логин Янис

(2 июл 1921). Отправлены: 18.08.1944 из Саласпилса в Таллин (Эстония) для отправки в Германию.

Логинов Константин Алексеевич

хут. Юриана, Вилякская, ЛССР.

Логинов Петр

(29 июл 1889). Отправлены: 25.08.1944 в лагерь Мурру (Эстония) для отправки в Штуттхоф.

**Логина Евгения Егоровна**

(28 мар 1931).

Логипова Татьяна Петровна

Луца, Абреньский р-н, ЛССР.

Логоновская Стефания**Болеславовна**

Застенски, Красовская, Лудзенский р-н, ЛССР.

Лоздовская Адель Иосифовна

Даугавпилс, ЛССР.

Лозовская Анна

Мердзене, Лудзенский р-н, ЛССР. 25.08.1943 угнана в лагерь.

Лозовская Елизавета

Мердзене, ЛССР. 25.08.1943 угнана в лагерь.

Лозовская Прасковья

Мердзене, Лудзенский р-н, ЛССР. 25.08.1943 угнан в лагерь.

Лонгин ?

(?-05.05.1943). Убит в лагере.

Лонский Федор Антонович

Гайгалес вол., Резекненский р-н, ЛССР.

Лонскис Илоза

(1910). Отправлены: в Рига, ул. Двинская, 6. 27.12.1943 из Саласпилса.

Лопковский Рейнхольд

(1936). Ромцы, Витебская обл., БССР. Отправлены: 20.11.1944 в Булдури приют.

Лосев Леонтий

(10 июл 1920). Отправлены: 18.08.1944 из Саласпилса в Таллин (Эстония) для отправки в Германию.

Лось Агафья

(1883). Отправлены: 01.10.1943 в Suntažu pag., Dančkalnā.

Лось Александр

(1937). Отправлены: 01.10.1943 в Suntažu pag., Gundegās.

Лось Алексей

(1934). Отправлены: 01.10.1943 в Suntažu pag., Gundegās.

Лось Анфия

(1933). Отправлены: 08.10.1943 в Kastrānes pag., Čūšos.

Лось Василий

(1893). Отправлены: 13.10.1943 в Kastrānes pag., Strēlniekos.

Лось Владимир

(1930). Отправлены: 08.10.1943 в Kastrānes pag., Eglēnos.

Лось Владимир

(1888). Отправлены: 01.10.1943 в Suntažu pag., Gundegās.

Лось Галина

(1940). Отправлены: 01.10.1943 в Suntažu pag., Gundegās.

Лось Евгения

(1895). Отправлены: 01.10.1943 в Suntažu pag., Gundegās.

Лось Евфимия Павловна

(27 сен 1930). Отправлены: 1944 в Ikšķiles pag., Arājos.

Лось Евфросинья

(1877). Отправлены: 13.10.1943 в Kastrānes pag., Strēlniekos.

Лось Еремей

(1932). Отправлены: 01.10.1943 в

Suntažu pag., Gundegās.

Лось Иван

(1924). Отправлены: 01.03.1944 в Smārdes pag., Pumpriņu m. K Ratums. 29.05.1943 в Дубултский приют.

Лось Таисия

(1941). Отправлены: 13.10.1943 в Kastrānes pag., Strēlniekos.

Лось Татьяна

(1929). Отправлены: 08.10.1943 в Kastrānes pag., Jaungaršās.

Лочмелис Вилис

(?-1943).

Лочмель Александр Алоис

Лочево, Балтинавская, Абренский р-н, ЛССР

Лубков Петр

(1925). Отправлены: 14.10.1943 в Taurkalnes pag., Lejasbēčās.

Лубкова Зоя

(1932). Отправлены: 14.10.1943 в Taurkalnes pag., Lejasbēčās.

Лубкова Мария

(1934). Отправлены: 14.10.1943 в Taurkalnes pag., Kalnabēčās.

Лубкова Нина

(1931). Отправлены: 14.10.1943 в Taurkalnes pag., Lejasbēčās.

Лубкова Устиния

(1893). Отправлены: 14.10.1943 в Taurkalnes pag., Kalnabēčās.

Лукавый Андрей Терентьевич

(1878). Сумская обл., УССР. Отправлены: 17.02.1944 в Рига, ул. Латгальская, 231-22.

Луканович Игнат

(15 янв 1884). Отправлены: 18.08.1944 из Саласпилса в Таллин (Эстония) для отправки в Германию.

Лукашевич Анатолий

(1933). Отправлены: в Рига, Zaķu sala, Krastmalas iela 4/6-7. К Сидорова Александра. 2) 16.06.1943 передан Пурсис Ольге. Рига, ул. Гертрудинская, 24-18; 3) 26.10.1943 у Юргенсон Пелагеи Krēslas iela 3-5.



Лукашевич Галина Ивановна

(1934). Ленинград, РСФСР. Отправлены: 22.04.1943 в Рига, ул. Гертрудин-

ская, 69/71-13. К Belijs Valentīne. 2) 10.09.1943 передана Петровой Анне ул. Гертрудинская, 99-41. Увезена из лагеря в монастырь. Рига, ул. Кр. Барона, 126.

Лукашевич Карлис

(18 май 1923). Отправлены: 25.08.1944 в лагерь Мурру (Эстония) для отправки в Штуттгоф.

Лукашевич Ольга

(1892). Отправлены: 01.10.1943 в Suntažu pag., в богадельню.

Лукашенко Авдолия

(1898). Отправлены: в Саулкрасты приют.

Лукашенко Александр

(1930). Отправлены: в Саулкрасты приют.

Лукашенко Александра

(1932). Отправлены: 21.04.1943 в Рига, ул. Католическая, 35-15. К Матусевич Зинаида.

Лукашенко Анатолий

(1937). Отправлены: 21.05.1943 в Булдури, Dārzkopības 5, приют.

Лукашенко Анна

Отправлены: в Рига, Brīvēmnieku iela 22-14. К Ф. Иванов.

Лукашенко Валентин

(1938). Отправлены: 21.04.1943 в Рига, Zaubes iela 9-31. К Томберг Пракс.

Лукашенко Валя

(1936). Отправлены: 28.06.1943 в Саулкрасты приют.

Лукашенко Василий

(1941-12.04.1943). Возраст 1 год и 6 мес. Скончался в больнице лагеря.

Лукашенко Василий

(1940). Отправлены: 21.05.1943 в Булдури, Dārzkopības 5, приют.

Лукашенко Василий

(1930). Отправлены: в Саулкрасты приют.

Лукашенко Вера

(1940). Отправлены: 21.04.1943 в Рига, ул. Католическая, 35-15. К Матусевич Зинаида.

Лукашенко Виктор Михайлович

(25 июн 1943). Отправлены: в Рига, Гребенщиковская община.

Лукашенко Виктор

(1930). Отправлены: 28.06.1943 в Саулкрасты приют.

Лукашенко Галя

(1936). Отправлены: в Ikšķiles pag.

Лукашенко Григорий

(1930). Отправлены: в Саулкрасты приют.

Лукашенко Димитрий

(1934). Отправлены: 28.04.1943 в Avložu pag., Isitenos. К Lapiņš Zinovija.

Лукашенко Димитрий

(1936). Отправлены: 21.04.1943 в Рига, Zaubes iela 9-31. К Томберг Пракс.

Лукашенко Евгений

(1937). Отправлены: 21.05.1943 в Babītes pag., к Plugu Labrenči. 07.06.1943 к матери.

Лукашенко Евгения

(1936). Отправлены: 21.05.1943 в Булдури, Dārzkopības 5, приют.

Лукашенко Евгения

(1927). Отправлены: 28.06.1943 в Саулкрасты приют.

Лукашенко Екатерина

(1894-06.04.1943).

Лукашенко Елена

(1933). Отправлены: в Саулкрасты приют.

Лукашенко Елена

(1929). Отправлены: 24.08.1943 в Rembates pag., Kalnrēžās. К Vārpa Jānis.

Лукашенко Захар

(1899). Отправлены: 29.05.1943 в Булдури, Dārzkopības 5, приют.

Лукашенко Зинаида

(1937). Отправлены: в Саулкрасты приют.

Лукашенко Иван

(1943). Отправлены: в Рига, Гребенщиковская община. Возраст 2 мес.

Лукашенко Иван

(1943). Отправлены: 21.05.1943 в Булдури, Dārzkopības 5, приют. Возраст 8 мес.

Лукашенко Иван

(1869). Отправлены: 01.06.1943 в Taurkalnes pag. 17.07.1943 к племяннику.

Лукашенко Леонид

(1929). Отправлены: 29.05.1943 в Булдури, Dārzkopības 5, приют.

Лукашенко Лидия

(1942). Отправлены: 28.06.1943 в Дубулты приют.

Лукашенко Любовь

(1931). Отправлены: 13.10.1943 в Kastrānes pag., Vīksnās, Kuplāji.

Лукашенко Любовь

(1929). Отправлены: 24.08.1943 в Rembates pag., Ārlēs. К Nebois Jānis.

Лукашенко Майя

(1939). Отправлены: в Рига, Гребенщиковская община. 14.08.1943 к матери Ядвиге.



Лукашенко Мария Николаевна

(1 май 1940-25.02.2015). Гаврилино, Витебская обл., БССР. Отправлены: в Рига, ул. Скауту, 7-7. К Альтемент Евгения. Родное село было сожжено, а ее отец расстрелян. Майю и ее 4-летнего брата увезли в лагерь, а оттуда в приют Дубулты. В три года ее усыновила семья Альфреда и Евгении Альтементе. Мать - Ольга Минаевна (1908-1994). После войны жила недалеко от Зилупе в Пасиене.

Лукашенко Марфа

(1876). Отправлены: 01.06.1943 в Taurkalnes pag., Dišļu m. К Iskrovs Jēkabs. 17.07.1943 к племяннику.

Лукашенко Надежда Павловна

Отправлены: в Kegums. Контора OPCA.

Лукашенко Николай

(1933). Отправлены: 1943 в Рига, Kājnieku iela 12-19. К Азерстарпс Бронислава. Увезен из лагеря в монастырь. Рига, ул. Кр. Барона, 126.

Лукашенко Николай

(1938). Отправлены: в Саулкрасты приют.

Лукашенко Нина Павловна

(1916). Святец, Освейский р-н, БССР. Отправлены: 12.02.1944 в Ikšķiles pag., Arājos, pie Bernbarda Pakalna. К Losis Jefimija.

Лукашенко Нина

(1931). Отправлены: в Саулкрасты приют.



Лукашенко Ольга

(1938). Отправлены: в Рига, ул. Сво-

боды, 40-17. К Берзиньш Ольга.

Лукашенко Ольга
(1908). Отправлены: 31.05.1943 в Babītes pag., Lieltrenči, р.п. Benūži. K Steķis Jānis.

Лукашенко Оля
(1934). Отправлены: 28.05.1943 в Саулкрасты приют.

Лукашенко Пелагея
(1905). Отправлены: в Рига, Гребенщиковская община.

Лукашенко Пелагея
(1904). Отправлены: 21.05.1943 в Булдури, Dārzkopības 5, приют.

Лукашенко София
(1934). Отправлены: в Саулкрасты приют.

Лукашенко Таисия
(1935). Отправлены: 28.06.1943 в Дубулты приют.

Лукашенко Феодосия
(1888). Отправлены: 01.10.1943 в Suntažu pag., Vecbaldīņi.

Лукашенко Ядвига
(1913). Отправлены: в Рига, Гребенщиковская община.

Лукашенко Яков
Отправлены: 23.06.1943 в Рига, ул. Псковская, 30-35. К.М. Смирнов.

Лукичев Борис
(1918). Отправлены: 1943 в Рига, Кг. Вагола iela 99. Военная школа.

Лукьянов Лазарь Степанович
(1 ноя 1925). Кривошеево, Бикернекская, Даугавпилский р-н, ЛССР.

Лукьянова Евдокия Ивановна
Москвино, Прейльская, Даугавпилский р-н, ЛССР.

Лукьянова Мистридия

Романовна
Москвино, Бикернекская, Даугавпилский р-н, ЛССР.

Лукьянчук Надежда Семеновна
(17 фев 1936).

Лунь Эмилия Иосифовна
(20 сен 1939).

Лурин Бронислав
ЛССР. 25.08.1943 вместе с семьей угнан в лагерь.

Лурин Иван
(1927). Отправлены: 1943 в Саулкрасты приют.

Лурин Модест
ЛССР. 25.08.1943 вместе с семьей угнан в августе 1943 г.

Лурина Евгения
(1942). Отправлены: 28.06.1943 в Дубулты приют. 14.07.1943 к матери в Jumpraučiņa.

Лурина Регина
(1939). Отправлены: 28.06.1943 в Дубулты приют. 21.07.1943 М. Пleshанова, Рига, Jēzusbaznīcas iela 14-10; 2) 29.09.1943 из приюта передана Олехнович Елене, Рига, ул. Гертрудинская, 69/71-72.

Лурина Юлия
(1930). Отправлены: 1943 в Саулкрасты приют.

Лутринь Бирута
(1918). Отправлены: июн.43 в Рига, Кг. Вагола iela 99. Военная школа.

Лучко Ерофима Федоровна
Пирогово, Пасинская, Лудзенский р-н, ЛССР.

Лучко Михаил
(10 окт 1921). Отправлены: 18.08.1944 из Саласпилса в Таллин (Эстония) для отправки в Германию.

Лэкснэ Август
(1920). Отправлены: 20.10.1943 в Babītes pag., Lazdās.

Лэкснэ Вилия
(1929). Отправлены: 20.10.1943 в Babītes pag., Dārziņi.

Лэкснэ Разма
(1928). Отправлены: 20.10.1943 в Babītes pag., Dārziņi.

Лэкснэ Эмилия
(1899). Отправлены: 20.10.1943 в Babītes pag., Dārziņi.

Лэкснэ Яков
(1924). Отправлены: 20.10.1943 в Babītes pag., Dārziņi.

Любинович Константин
(26 дек 1909). Отправлены: 18.08.1944 из Саласпилса в Таллин (Эстония) для отправки в Германию.

Люсьен ?
(?-1944). Франция. Умер на работах в Спилве.

Лютю Елена
Боровино, Даугавпилский р-н, ЛССР. 25.08.1943 угнан в лагерь.

Лякса Валентина Леоновна
(16 янв 1928).

Лях Павел
Асунес волость, ЛССР. 25.08.1943 угнан в лагерь.

Лях Сузанна
Асунес волость, ЛССР. 25.08.1943

угнана в лагерь.
Ляшко Владимир
Отправлены: в Люблин.

Мавренко Валентина Сильвестровна
(1911). Отправлены: 14.05.1943 в Гребенщиковская община. 2) 15.10.1943 ул. Двинская, 6; 3) 30.11.1943 у доцента Карлсона, Рига, ул. Антонинская, 26-7.

Мавренко Галина
(1939). Отправлены: 28.06.1943 в Дубулты приют. 2) 14.07.1943 взята матерью в Гребенщиковскую общину.

Мавренко Людмила Игнатьевна
(1934). Была с матерью Мавренко Валентина Сильвестровна. Мать отдала на воспитание в Риге, ул. Калнциема, 4/6. Киселис.

Мажейка Александр
(1932). Отправлены: 26.10.1943 в Madlienas pag., Lejaspikšēnos.

Мажейка Анастасия
(1930). Отправлены: 26.10.1943 в Madlienas pag., Stūrišos.

Мажейка Василий
(1933). Отправлены: 26.10.1943 в Madlienas pag., Daudžos.

Мажейка Димитрий
(1936). Отправлены: 26.10.1943 в Madlienas pag., Jaundegļos.

Мажейка Иван
(1928). Отправлены: 26.10.1943 в Madlienas pag., Kīļos.

Мажейка Иван
(1893). Отправлены: 26.10.1943 в Madlienas pag., Lukstiņos.

Мажейка Мария
(1931). Отправлены: 26.10.1943 в Madlienas pag., Krūsēnos.

Мажейка Мария
(1896). Отправлены: 26.10.1943 в Madlienas pag., Jaundegļos.

Мажейка Николай
(1928). Отправлены: в Madlienas pag., Jaupūzēnos.

Мажейка Ульяна
(1899). Отправлены: 26.10.1943 в Madlienas pag., Lejaspikšēnos.

Мажейка Фаддей
Отправлены: в Люблин.

Мажейка Яков
(1899). Отправлены: 26.10.1943 в

Madlienas pag., Lejaspikšēnos.

Мазгалвиньш Андрей
(13 дек 1913). Отправлены: 25.08.1944 в лагерь Мурру (Эстония) для отправки в Штуттгоф.

Мазейка Галина
(1929). Отправлены: 24.08.1943 в Rembates pag., Jaunriekstos. К Purēns Jānis.

Мазер Мирдза
(1924). Рига, ЛССР. 22.01.1944 Осуждена за неявку на работу. Наказание - 4 недели принудительных работ в лагере.

Мазуров Андрей Сергеевич Мазурова Пелагея
(1882-16.08.1943). Отправлены: 01.06.1943 в Mores pag., Eikažos. 02.08.1943 Рига, ул.Авоту, 21-6 у Роговской Елизаветы. Похоронена на Покровском кладбище.

Май Лео
Член подпольной группы. Из Саласпилса угнаны в Бельзен.

Майоров Алексей
(10 мар 1907). Отправлены: 18.08.1944 из Саласпилса в Таллин (Эстония) для отправки в Германию.

Майорова Агриппина
(1884). Павловск, Ленинградская обл., РСФСР. Отправлены: 07.06.1943 в Саулкрасты, приют Rūķīši.

Макаров Василий
(1903). Отправлены: 18.08.1944 из Саласпилса в Таллин (Эстония) для отправки в Германию.

Макаров Геннадий
(1930). Отправлены: 20.10.1943 в Babītes pag., Ariņos.

Макаров Николай
(1939). Отправлены: 21.04.1943 в Рига, Dārtas iela 35-5. К Величко Фекла.

Макаров Яков
Даугавпилский р-н, ЛССР. 25.08.1943 угнан в лагерь.

Макарова ?
Даугавпилский р-н, ЛССР. 25.08.1943 угнан в лагерь.

Макарова Анисья
Даугавпилский р-н, ЛССР. 25.08.1943 угнан в лагерь.

Макарова Валентина
(1933). Вороны, Дриссенский р-н, БССР. Отправлены: 1943 в Рига, ул. Юмарас, 4. В приют.

Макарова Галина

(1929). Отправлены: 20.10.1943 в Babītes pag., Arīnos.

Макарова Евдокия

Даугавпилсский р-н, ЛССР. 25.08.1943 угнан в лагерь.

Макарова Елена

(1911). Отправлены: 21.02.1944 в Рига, ул. Кр. Барона, 52-22.

Макарова Елена**Макарова Зинаида**

(1930). Отправлены: в Рига, ул. Госпитальная, 30-2. 21.04.1944 возвращена в Социальный департамент.

Макарова Лидия

Даугавпилсский р-н, ЛССР. 25.08.1943 угнан в лагерь.

Макарова Тамара

(1938). Дриссенский р-н, БССР. Отправлены: в Рига, ул. Двинская, 6. 17.03.1944 из Режицы.

Макарова Фаина

(1929). Отправлены: 19.04.1943 в Рига, ул. Бривибас, 137-21. К Монокандило Мике. Увезена из лагеря в монастырь. Рига, ул. Кр. Барона, 126.

Макаровская Степанида**Никитьевна**

Николаево, Бригская волость, Абрэнский р-н, ЛССР.

Макаровская Анастасия**Алексеевна**

Николаево, Бригская волость, Абрэнский р-н, ЛССР.

Макаровская Прасковья**Антоновна**

Николаево, Бригская волость, Абрэнский р-н, ЛССР.

Макаровский Василий**Алексеевич**

Николаево, Бригская волость, Абрэнский р-н, ЛССР.

Макеенок Антон

(1929). Отправлены: 26.10.1943 в Madlienas pag., Zakīšos.

Макеенок Афанасий

(1932). Отправлены: 24.08.1943 в Rembates pag., Paegļos. К Antons Jānis.

Макеенок Галина

(1941-1943). Отправлены: в Рига, ул. Ариллерийская, 2/4-6. К Индрушенок Ал. Мокинок. Увезена из лагеря в монастырь. Рига, ул. Кр. Барона, 126.

Макеенок Маруся

(1936). Отправлены: 22.04.1943 в

Рига, ул. Кр. Барона, 52-30. К Буссе Лидия. Тамара. 2) 24.08.1943 в Rembates pag., Līdumniekos. К Kviēsis Jānis.

Макеенок Татьяна

(1867). Отправлены: 13.10.1943 в Kastrānes pag., Zvaguļos.

Макня Виталий Феликсович

Патришки, Индровская, Даугавпилсский р-н, ЛССР.

Макриус Юлий

(29 апр 1919). Отправлены: 25.08.1944 в лагерь Мурру (Эстония) для отправки в Штуттхоф.

**Максименко Анатолий****Викторович**

(1938). Ляхово, Себежский р-н, Псковская обл., РСФСР. Отправлены: 21.04.1943 в Рига, Šķīrotavas iela 3-33. К Воробьева Агафья.

**Максименко Борис Викторович**

(12 май 1934). Ляхово, Себежский р-н, Псковская обл., РСФСР.

Максимов Александр Кузьмич

Боровка, Шкилбенская, Абрэнский р-н, ЛССР.

Максимов Кузьма Максимович

Боровка, Шкилбенская, Абрэнский р-н, ЛССР. 25.08.1943 вместе с родными угнан в лагерь.

Максимов Петр

(1904). Отправлены: в Гольдан.

Максимов Яков

(1877). Отправлены: 01.10.1943 в Suntažu pag., Strunkos.

Максимова Аксинья

(1887). Отправлены: 01.10.1943 в Suntažu pag., Meijerī.

Максимова Евгения

(1928). Стрельна, Красносельский р-н, Ленинградская обл., РСФСР. Отправлены: 1943 в Baldone. К священнику.

Максимова Елена Федоровна

Боровка, Шкилбенская, Абрэнский р-н, ЛССР.

Максимова Нина Васильевна

(4 июл 1935). Отправлены: в Валк, Valli t. 41.

Максимова Пелагея Алексеевна

(1912). Котовицы, Новгородский р-н, Ленинградская обл., РСФСР. Отправлены: 20.02.1944 в Рига, Viļānu iela 12.

Максимова Степанида**Андреевна**

Боровка, Шкилбенская, Абрэнский р-н, ЛССР.

Максиль Мария

(1882). Отправлены: 01.06.1943 в Babītes pag., Zeibātos. К Zeibāts Kristaps. 2) Рига, ул. Двинская, 6.

Мальдыхов Виктор

(9 май 1919). Отправлены: 18.08.1944 из Саласпилса в Таллин (Эстония) для отправки в Германию.

Мале Екабс

(11 янв 1921). Отправлены: 18.08.1944 из Саласпилса в Таллин (Эстония) для отправки в Германию.

Малей Агриппина

Отправлены: 1943 в Рига, ул. Ревельская, 9-15.

Малей Анастасия

Отправлены: в Ādažu pag., Ratniekos. К Pasts Bukulti.

Малей Анастасия

(1891). Отправлены: в Ādažu pag., Zušu muižā, Baložu krogus. К A. Jansons. 20.05.1943 из Кеммерн.

Малей Валентина

(1940). Отправлены: 21.04.1943 в Рига, ул. Католическая, 17-4. К Гейманис Евдокия.

Малей Вера

(1877). Отправлены: 13.10.1943 в Kastrānes pag., Ārēs.

Малей Володя

(?-19.04.1943). Умер в лагере.

Малей Геннадий

(1931). Отправлены: 1943 в Ikšķiles pag., Stariņi. К Kārlis Eismanis.

Малей Евгений Петрович

(18 апр 1930). Отправлены: 24.04.1943 в Социальный департамент, Skīveri.

Малей Евгения

(1931). Отправлены: в Rankas pag., Lejas Brantos. К Voldemārs Miška. Хотела взять бабушка Ādažu pag.

Ratniekos. М. Рейхманис.

Малей Евфросиния

(1908). Отправлены: 17.03.1943 в Люблин.

Малей Зина

(1942-28.04.1943). Возраст 1 год и 6 мес. Умерла в лагере.

Малей Леонтина

(1937-22.04.1943). Умерла в лагере.

Малей Николай

(1933). Отправлены: 26.10.1943 в Madlienas pag., Lakstīgalas.

Малей Петр

(1925). Отправлены: в Рига, ул. Столбовая, 61-69. К Зотчик.

Малина Мария Алексеевна

(1919). Тосненский р-н, Ленинградская обл., РСФСР. Отправлены: 07.03.1944 в Рига, Balta iela 3/9. Tekstīfabrika. Из Тосненского р-на в 1943.

Малинин Павел Семенович

(23 фев 1909-1942).

Малинов Степан

(1903). Отправлены: 25.08.1944 в лагерь Мурру (Эстония) для отправки в Штуттхоф.

Малиновская Зинаида

(1930). Отправлены: 24.04.1944 в Olaines pag., Vīlīšos. К K. Vīlīšs. 24.03.1943 в Социальный департамент.

Малиновская Мария

(1904). Отправлены: в Люблин.

Малиновский Волдемарс

(3 янв 1904). Отправлены: 25.08.1944 в лагерь Мурру (Эстония) для отправки в Штуттхоф.

Малиновский Константин

(1926). Отправлены: 01.03.1944 в Рига, ул. Калпака, 1.

Малиновский Николай

(1943). Отправлены: 19.04.1943 в Рига, ул. Столбовая, 83/85-7. К Мацкевич Евграфия. Возраст 3 мес. Увезен из лагеря в монастырь. Рига, ул. Кр. Барона, 126.

Малкевич Антон

(1873). Освейский р-н, БССР. Отправлены: 07.10.1943 в Keipenes pag., Kalnrigās. К J. Lidaks.

Малкевич Мария

(1883). Освейский р-н, БССР. Отправлены: 07.10.1943 в Keipenes pag., Kalnrigās. К J. Lidaks.

Мальшева Нина Александровна

(1892). Псков, РСФСР. Отправлены:

в Рига, ул. Двинская, 6. 01.03.1944 из Пскова.

Мальцева Александра Петровна (1907). Псков, РСФСР. Отправлены: в Рига, ул. Двинская, 6. 01.03.1944 из Пскова.

Малюгин Яков Иванович дер.Кошкино, Катинская, Даугавпилский р-н, ЛССР.

Малявка Евдокия (1886). Отправлены: 1943 в Саулкрасты приют. 2) Vīriņu pag. С. Eikažiem, Dreliņu m. Gailītiš.

Малявка Светлана (1935). Отправлены: 1943 в Рига, ул. Пернавская, 43-1. К Цериньш Анна. Увезена из лагеря в монастырь. Рига, ул. Кр. Барона, 126.

Мамай Эмилия (1883). Отправлены: в Люблин.

Мамай Янина (1926). Отправлены: в Люблин.

Мангусс Ян Робертович Дзелзавская, Мадонский р-н, ЛССР. Отправлены: Саласпилс, Маутхаузен.

Мандель ? (? 1942/44). Казнен заключенными в лагере за предательство.

Маннхаймер Исидор (?-1941/44). Вилдинг, Германия. Отправлены: Убит в Саласпилсе.

Марак Павел (26 сен 1894). Отправлены: 18.08.1944 из Саласпилса в Таллин (Эстония) для отправки в Германию.

Марбле Михаэль (20 июн 1915). Середне, Чехословакия.

Маренов Якоб (15 авг 1899). Отправлены: 18.08.1944 из Саласпилса в Таллин (Эстония) для отправки в Германию.

Маринская Агафья (1913). Отправлены: 17.03.1943 в Люблин.

Маринская Бронислава (1941). Отправлены: 20.06.1943 в Рига, ул. Юмарас, 2-1. К Макаренко Устиния.

Маринская Бронислава (1937). Отправлены: в Дубулты приют. 26.05.1943 прибыл из Стренчи.

Маринская Зинаида (1941). Отправлены: в Дубулты приют. 26.05.1943 прибыл из Стренчи.

Маринская Маня (1934). Отправлены: в Дубулты приют.

2) Рига, Matīša iela 61-9. 26.05.1943 прибыл из Стренчи.

Маринская Надежда (1906). Отправлены: в Дубулты приют. 26.05.1943 прибыла из Стренчи.

Маринская Ольга (1933). Отправлены: в Дубулты приют. 26.05.1943 прибыла из Стренчи.

Маринская Фекла (1884). Отправлены: 01.10.1943 в Suntažu pag., Spaiņiņos.

Маринская Юзефа Михайловна (1907). Отправлены: в Рига, ул.

Грешная, 34. Место работы на ул. Грешная, 34.

Маринский Алхондрий (1933). Отправлены: в Vandzenes pag., Oktes muiža. Альфонс. 26.05.1943 прибыл из Стренчи.

Маринский Антон (1932). Отправлены: в Vandzenes pag., Oktes muiža. 26.05.1943 прибыл из Стренчи.

Маринский Валериян (1943). Отправлены: в Дубулты приют. Владимир. 26.05.1943 прибыл из Стренчи.

Маринский Виталий (1903). Отправлены: июл.43 в Дубулты приют. 26.05.1943 прибыл из Стренчи.

Маринский Владимир (1940). Отправлены: в Vandzenes pag., Oktes muiža. 26.05.1943 прибыл из Стренчи.

Маринский Евгений (1940). Отправлены: в Дубулты приют. 26.05.1943 прибыл из Стренчи.

Маринский Петр (1937). Отправлены: 23.06.1943 в Рига, ул. Юмарас, 2-4. К Александропуло Геновефа. 26.05.1943 прибыл из Стренчи.

Мариничев Михаил (1932). Отправлены: май.43 в Ogresgalas pag., Vajūros, р.п. Ķegums. К Milda Karkliņš.

Мариничева Вера (1937). Отправлены: май.43 в Ogresgalas pag., Vajūros, р.п. Ķegums. К Milda Karkliņš.

Мариничева Евгения Алексеевна (1905). Менюша, Шимский р-н, Ленинградская обл., РСФСР. Отправлены: 18.02.1944 в Рига, ул. Мариинская, 152-2.

Маричев Матрена Никитична (1874). Орловская обл., РСФСР. Отправлены: в Рига, ул. Слокас, 38-2. 16.10.1943 из Орловской области.

Маричев Николай (1925). Орловская обл., РСФСР. Отправлены: в Рига, ул. Слокас, 38-2. 16.10.1943 из Орловской области.

Маричев Петр (1933). Орловская обл., РСФСР. Отправлены: в Рига, ул. Слокас, 38-2. 16.10.1943 из Орловской области.

Маричева Пасковья (1906). Орловская обл., РСФСР. Отправлены: в Рига, ул. Слокас, 38-2. 16.10.1943 из Орловской области.

Маркевич Александр (22 дек 1888). Отправлены: 25.08.1944 в лагерь Мурру (Эстония) для отправки в Штуттгоф.

Марков Григорий Николаевич Выползово, Дагденская, Даугавпилский р-н, ЛССР.

Марков Николай (28 апр 1923). Отправлены: 18.08.1944 из Саласпилса в Таллин (Эстония) для отправки в Германию.

Марков Павел (1931). Освейский р-н, БССР. Отправлены: в Adulienas pag., Alpos, st. Dzelzava, с. Adulenu. Мать Маркова Ольга. 15.02.1944 мать взяла к себе.

Маркова Анна Григорьевна (20 дек 1931).

Маркова Антонина (1937). Освейский р-н, БССР. Отправлены: в Adulienas pag., Alpos, Dzelzava, с. Adulenu. Мать Маркова Ольга. 15.02.1944 мать взяла к себе.

Маркова Варвара Назаровна Скобково, Абрнский р-н, ЛССР.



Маркова Евгения Ивановна (1929). Скобково, РСФСР.



Маркова Ольга Ивановна (1941). Скобково, РСФСР.

Маркова Ольга (1907). Освейский р-н, БССР. Отправлены: 1943 в Zabenieku bag., Krimunas.

Маркуль Эмилия Альфонсовна (26 авг 1929).

Марочковская Евдокия Отправлены: 1943 в Рига, Гребенщико-ковская община.

Мартиненко Валентина (1941-1943). Отправлены: в Рига, Гребенщико-ковская община. Мать Мартиненко Мария. Умерла в Гребенщико-ковской общине.

Мартиненко Владимир (1942-1943). Отправлены: в Рига, Гребенщико-ковская община. Мать Мартиненко Мария. Умер в Гребенщико-ковской общине.

Мартиненко Мария (1914). Отправлены: 19.04.1943 в Рига, ул. Двинская, 53-1. К Сидорков. 2) Roražu pag., Zviņģos, R. Tidriķis.

Мартинсонс ? (?-05.05.1943). Лубана, ЛССР. Убит в лагере.

Мартинсонс А. Мадона, ЛССР. Убит в лагере. Учитель.

Мартынов Василий (1935). Отправлены: 26.10.1943 в Madlienas pag., Adamos.

Мартынов Виктор (1933). Отправлены: 26.10.1943 в Madlienas pag., Jucenos.

Мартынова Агриппина (1895). Отправлены: 26.10.1943 в Madlienas pag., Adamos.

Мартынова Анна (1937). Отправлены: 26.10.1943 в Madlienas pag., Veckalniņos.

Мартыщенко Анна Отправлены: 1943 в Taurupes pag., Putnīna m. К Zariņš.

Мартюков Иван Сергеевич Лейшины, Бригская волость, Лудзенский р-н, ЛССР.

Мартюкова Любовь Павловна

Крупцы, Бригская волость, Лудзенский р-н, ЛССР.

Мархель Виктория Игнатьевна

(25 дек 1926). Краславский р-н, ЛССР.

Мархель Доминик

(1931). Отправлены: 08.10.1943 в Kastrānes pag., Līčzemniekos, Sidgunda.

Мархель Саверий

(1927). Отправлены: 08.10.1943 в Kastrānes pag., Līčzemniekos, p.n. Sidgunda.

Марциленок Вера Игнатьевна

(3 авг 1933).

Марцинкевич Валентина**Болеславовна**

(1935). Клагши. Отправлены: к Фридберг Микель.

Марченков Анатолий

(1929). Отправлены: 19.10.1943 в Ogresgala pag., Pīseļos.

Марченков Николай Осипович

(1902). Песочно, Мильнинская волость р-н, Орловская обл., РСФСР. Отправлены: 18.01.1944 в Ogresgala pag., Jaunmaigastēs.

Марченкова Валентина

(1933). Отправлены: 19.10.1943 в Ogresgala pag., Vecķervanos.

Марченкова Елизавета

(1935). Отправлены: 19.10.1943 в Ogresgala pag., Pīseļos.

Марченкова Наталия Яковлевна

(1904). Отправлены: 18.01.1944 в Ogresgala pag., Jaunmaigastēs. Муж Марченков Николай Осипович. С ней 7 детей.

Маршалко Семен

(1874). Отправлены: 01.06.1943 в Trāpenes pag., Valkas ap., Krampjos. K Saune Augusts.

Масан Зинаида Филипповна

(10 окт 1936).

Маскавс Эманис

(1902-05.12.1944). Биржу волость, ЛССР. Арестован 20.07.1941 и заключен в Екабпилскую тюрьму, позднее перевезен в Саласпилс. Из Саласпилса угнан в Маутхаузен. Погиб в Маутхаузене.

Маскавс Эрмин Андреевич

(1923). Салаца, Екабпилсский р-н, ЛССР. Арестован в 1941. В 1943 переведен в Саласпилс, позже увезен в Данциг. Пропал без вести.

Маслобоев Савелий Анфимович

Забеш, Силаяная, Резекненский р-н, ЛССР.

Маслов Анатолий

(1938). Отправлены: 1943 в Sejas pag., Tītēs, pasts Murjāni.

Маслова Анна Филипповна

(1883). Себежский р-н, РСФСР. Отправлены: 01.06.1943 в Saldus pag., Saulīšos. K Zelmenis Anna. 1885(?). 2) 23.11.1943 Гребенчиковская община.

Маслова Анна

(6 сен 1941-25.12.1943).

Маслова Юлиания

Отправлены: в Валк, Valli t. 41.

Масловская Анна Романовна

Маслово, Истрская, Лудзенский р-н, ЛССР.

Масловская Анна Романовна

Истрская, Лудзенский р-н, ЛССР.

Масловская Анна

(1934). Отправлены: 27.05.1943 в Дубулты приют. Прибыла из Стренчи.

Масловская Мария

Устиновна ст. Бигосово, БССР.

Масловская Ядвига

(1939). Отправлены: 17.07.1943 в Дубулты приют. Прибыла из Стренчи.

Масловская Янина Адамовна

Ломос, Бригская волость, Лудзенский р-н, ЛССР.

Масловский Александр

(1941). Отправлены: 28.06.1943 в Дубулты приют. 2) Приют в Саулкрасты.

Масловский Владимир Иванович

Ломос, Истрская, Лудзенский р-н, ЛССР.

Масловский Михаил Михайлович

Маслово, Истрская, Лудзенский р-н, ЛССР.

Матвеев Алексей

(1891). Отправлены: 21.10.1943 в Roražu pag., Celmiņos.

Матвеев Виктор Васильевич

(1901). Старорусский р-н, РСФСР. Отправлены: 1944 в Aizkraukles pag., Kalna-Pumpēnos.

Матвеев Павел Мартинович

Забеш, Силаяная, Резекненский р-н, ЛССР.

Матвеев Петр

(23 сен 1916). Отправлены: 18.08.1944 из Саласпилса в Таллин (Эстония) для отправки в Германию.

Матвеев Сергей

(9 фев 1912). Отправлены:

18.08.1944 из Саласпилса в Таллин (Эстония) для отправки в Германию.

Матвеев Янис

(6 июн 1920). Отправлены: 25.08.1944 в лагерь Мурру (Эстония) для отправки в Штуттгоф.

Матвеева Акулина Васильевна

(1906). Старая Русса, РСФСР. Отправлены: 05.04.1944 в Aizkraukles pag., Kalna-Pumpēnos.

Матвеева Вера Филипповна

(1925). Кингисепский р-н, Ленинградская обл., РСФСР. Отправлены: в Рига, ул. Ерсикская, 21-36.

Матвеева Татьяна Егоровна

Отправлены: в Zentenes pag., Kallu mājās.

Матвеевко Владислав**Францевич**

хутор Смилгас, Циблинская, Лудзенский р-н, ЛССР.

Матеневская Бронислава

(1921). Отправлены: в Дубулты приют. 27.05.1943 из Стренчи.

Матеневская Вероника

(1942).

Матиевская Франциска

(1943). Отправлены: в Дубулты приют. 27.05.1943 из Стренчи.

Матиевский Валентин**Владимирович**

(1920). Отправлены: в Stopiņu pag., Vijās. K Ansons Elza.

Матин Иван

(18 авг 1921). Отправлены: 25.08.1944 в лагерь Мурру (Эстония) для отправки в Штуттгоф.

Матисов Петр

(30 июл 1922). Отправлены: 18.08.1944 из Саласпилса в Таллин (Эстония) для отправки в Германию.

Матук Леонтина

(1931). Отправлены: 13.10.1943 в Kastrānes pag., Saltupos.

Матусевич Гунефа

(1912). Отправлены: 23.06.1943 в Codes pag., Katrīnu m. K Gailis Eduards.

Матусевич Нонна

(1939). Отправлены: 23.06.1943 в Codes pag., Katrīnu m. K Gailis Eduards.

Матусевич Эдмунд

(1938). Отправлены: 23.06.1943 в Codes pag., Katrīnu m. K Gailis Eduards.

Матусевич Янина

(1943). Отправлены: 23.06.1943 в Codes pag., Katrīnu m. K Gailis Eduards. Возраст 10 мес.

Матушев Николай

(1940-1943). Отправлены: 03.05.1943 в Дубулты приют.

Матушев Юрий

(1941). Отправлены: 03.05.1943 в Дубулты приют.

Матушева Тамара

(1938). Отправлены: 03.05.1943 в Дубулты приют.

Матушева Феодосия

(1906). Отправлены: 03.05.1943 в Дубулты приют.

Матюшев Александр

(1934). Отправлены: 21.04.1943 в Рига, Гребенчиковская община. 2) приют в Дубулты.

Матюшева Мария

(1929). Отправлены: 21.04.1943 в Рига, Гребенчиковская община. 2) приют в Дубулты.

Матюшева Фаина

(1930). Отправлены: 21.04.1943 в Рига, Гребенчиковская община. 2) приют в Дубулты.

Махонин Моисей Артемьевич

Шушки, Резненская, Резекненский р-н, ЛССР.

Махонина Анна Яковлевна

Шушки, Резненская, Резекненский р-н, ЛССР.

Махонина Лиония

Шушки, Резненская, Резекненский р-н, ЛССР. Мать Махонина Анна Яковлевна.

Мацкевич Камилия Антоновна

Кортенево, Бигосовский с/сов, Дриссенский р-н, Полоцкая обл., БССР.

Мацкевич Лариса

(1940). Отправлены: 1943 в Рига, Ключевая, 11-20. К Линге Бронислава. Увезена из лагеря в монастырь. Рига, ул. Кр. Барона, 126.

Мацкевич Надежда

Отправлены: 1943 в Zaubes pag., Tībīčos.

Мацулевич Анна

(1902). Отправлены: 27.04.1943 в Рига, Гребенчиковская община. 2) Дубулты приют; 3) 16.06.1943 отправлены в Тукумс.

Мацулевич Вера

(1943). Отправлены: 27.04.1943 в Рига, Гребеншиковская община. Возраст 2 мес. 2) Дубулты приют; 3) 16.06.1943 отправлены в Тукум.

Мацулевич Нина Антоновна

(1935). Оказались в лагере города Даугавпилса. Затолкали в камеры. Там умерла младшая сестренка Тоня. Не помню точно, сколько прошло времени — месяц, неделя. Через какое-то время нас опять вывели во двор тюрьмы и затолкали в машины. Нас привезли в лагерь Саласпилс. В 1944 году нас освободили.

Машак Элеонора Казимировна
Даугавпилс, ЛССР**Медведев Димитрий****Поликарпович**

(1885). Орловская обл., РСФСР. Отправлены: в Рига. Из Орловской области 16.10.1943.

Медведева Александра Николаевна

(1887). Орловская обл., РСФСР. Отправлены: в Рига, ул. Слокас, 38-10. Из Орловской области 16.10.1943.

Медведева Мария Дмитриевна

(1919). Орловская обл., РСФСР. Отправлены: в Рига. Из Орловской области 16.10.1943.

Медведева Мария Федоровна

(1919). Орловская обл., РСФСР. Отправлены: в Рига. Из Орловской области 16.10.1943.

Медлова-Губская Елизавета Станиславовна

Даугавпилс, ЛССР

Меднис Арнольд

(8 дек 1896). Отправлены: 25.08.1944 в лагерь Мурру (Эстония) для отправки в Штуттхоф.

Меднис Марта

ЛССР. Участник латышского национального сопротивления. РБангерскис ходатайствовал об освобождении из лагеря.

Межецкая Валентина Иосифовна

(1928). Колесники, Пасинская, Лудзенский р-н, ЛССР.

Межецкая Мария Казимировна

(1885). Колесники, Пасинская, Лудзенский р-н, ЛССР.

Межецкая Ольга

(1891). Отправлены: 01.10.1943 в Suntažu pag., Lielantiņos.

Межецкий Евгений Иосифович

(1930). Колесники, Пасинская, Лудзенский р-н, ЛССР.

Межецкий Иосиф Иванович

(1895). Колесники, Пасинская, Лудзенский р-н, ЛССР.

Мейер Исидор

(1920-январь 1942). Кельн, Германия. Убит в Саласпилсе.

Мейерс Ханс Вернер

(?-1941/44).

Мейкстума Александр

(5 май 1907). Отправлены: 25.08.1944 в лагерь Мурру (Эстония) для отправки в Штуттхоф.

Мейкшан Сильвестр

(1892). Отправлены: 18.08.1944 из Саласпилса в Таллин (Эстония) для отправки в Германию.

Мейкшан Эдуард

(5 авг 1914). Отправлены: 25.08.1944 в лагерь Мурру (Эстония) для отправки в Штуттхоф.

Мекин Петр

(1 июль 1908). Отправлены: 18.08.1944 из Саласпилса в Таллин (Эстония) для отправки в Германию.

Мелбардис Арнольд Николаевич

Рига, ЛССР. Отправлены: Гузен.

Мелдерис Карлис

Отправлены: в Германию (Гамбург).

Мелнбардис ?

ЛССР. Отправлен в Германию.

Мелне Скайдрите Оттовна**Мельников Василий**

(1879). Отправлены: 08.10.1943 в Kastrānes pag., Klintīs, Kastrāne.

Мельников Владимир

(1938). Отправлены: 13.10.1943 в Kastrānes pag., Greneskalnā.

Мельников Евгений

(19 мар 1912). Отправлены: 25.08.1944 в лагерь Мурру (Эстония) для отправки в Штуттхоф.

Мельников Николай

(1931). Отправлены: 13.10.1943 в Kastrānes pag., Ezerkalnā.

Мельникова Галина

(1940). Отправлены: 13.10.1943 в Kastrānes pag., Greneskalnā.

Мельникова Евдокия

(1887). Отправлены: 08.10.1943 в Kastrānes pag., Klintīs, Kastrāne.

Мельникова Зинаида

(1910). Любань, РСФСР. Отправлены: 1944 в Strazdes pag., Pastoņos. Двое

детей и мать.

Мельникова Ирина

(1908). Отправлены: 13.10.1943 в Kastrānes pag., Ezerkalnā.

Мельникова Лола

(1935). Отправлены: 13.10.1943 в Kastrānes pag., Ezerkalnā.

Мельникова Мария

(1914). Отправлены: 13.10.1943 в Kastrānes pag., Greneskalnā.

Мельникова Татьяна

Тосно, Ленинградская обл., РСФСР. Отправлены: в Bajāri, Vecasulos. K Argensons.

Мендель Хаим

(?-1941/44). Билефельд, Германия. Убит в Саласпилсе.

Менковская Альвина

(1893). Отправлены: 26.10.1943 в Madlienas pag., Amatniekos.

Менковская Тамара

(1937). Отправлены: 26.10.1943 в Madlienas pag., Amatniekos.

Менькова Пелагея

(1878). Отправлены: 01.10.1943 в Suntažu pag., Vidziņos.

Менькова Ульяна

(1918). Отправлены: 13.10.1943 в Kastrānes pag., Cielavās, Kuplāji.

Мертвинская Адольфина

(1935). Отправлены: 19.04.1943 к Алексеева Евдокия. Увезена из лагеря в монастырь. Рига, ул. Кр. Барона, 126.

Метерс Эдуард

(10 фев 1882). Отправлены: 18.08.1944 из Саласпилса в Таллин (Эстония) для отправки в Германию.

Метлов Виктор

(1937). Псков, РСФСР. Отправлены: 1943 в Рига, ул. Кр. Барона, 130. Укусный завод.

Метлова Вера

(1932). Псков, РСФСР. Отправлены: 1943 в Рига, ул. Кр. Барона, 130. Укусный завод.

Метлова Ольга Дмитриевна

(1910). Псков, РСФСР. Отправлены: 1943 в Рига, ул. Кр. Барона, 130. Укусный завод.

Метра Жанис

(1 июнь 1920). Отправлены: 25.08.1944 в лагерь Мурру (Эстония) для отправки в Штуттхоф.

Миг Мария Алексеевна

Луги, Вилякская, Абренский р-н,

ЛССР. Отправлены: Саласпилс, Ра-венсбрюк.

Мигулис Эмилия Андреевна

Визбули, Томская волость, ЛССР. Отправлены: Саласпилс, Штуттхоф, Белзен.

Миезитис Антон Янович

(1922). ЛССР. За уклонение от службы в легионе был заключен в Саласпилс. Сбежал из лагеря, скрывался в лесу.

Миканс Янис

(27 окт 1925). Отправлены: 25.08.1944 в лагерь Мурру (Эстония) для отправки в Штуттхоф.

Микель Сергей

(1937). Отправлены: 01.01.1944 из Саласпилса 23.12.1943 в приют Дубулты.

**Микишина Надежда Васильевна**

(1 май 1937).

Миклаус Оскар

ЛССР. Арестован в июле 1941 г. Переведен из ЦТ в Саласпилс 7 мая 1942 г.

Миклашевич Болеслав

(18 фев 1909). Отправлены: 18.08.1944 из Саласпилса в Таллин (Эстония) для отправки в Германию.

Миклашевич Владислав

(1933). Отправлены: 1943 в приют.

Миклашевич Иосиф

(1931). Отправлены: 1943 в Саулкрасты приют.

Микс Леонора

Дагдас волость, ЛССР. Муж - доброволец латышского легиона СС. Угнана в августе 1943 г.

Микулин Яков Жимович

Даугавпилс, ЛССР.

Микутский Франц Янович

Милберг Янис Янович
(1917). Отправлены: Осенью 1944 г. из Саласпилса в Германию. Пропал без вести.

Милбергс ?

Милгравис, Рига, ЛССР. Отправлены: 24.07.1944 в Нейенгамм.

Милейко Анна

Отправлены: в Рига, Ilģuciema iela 12.

Милин Антон Робертович

Пасиенская, Лудзенский р-н, ЛССР.

Миллер Ансис

(9 дек 1907). Отправлены: 25.08.1944 в лагерь Мурру (Эстония) для отправки в Штуттхоф.

Миллерс Янис

(7 июл 1921). ЛССР. Участник латышского национального сопротивления. РБангерскис ходатайствовал об освобождении из лагеря.

Милс Казимир

(8 июл 1924). Отправлены: 18.08.1944 из Саласпилса в Таллин (Эстония) для отправки в Германию.

Милтиньш В.

ЛССР. Отправлены: 16.07.1943 в призывной комиссии в Риге отказался расписаться вместе с 50 другими, что вступил в легион добровольно. «Нас задержали, чтобы подумали. На следующий день нас осталось только 10, остальные расписались. Позднее отправили на машине в концлагерь Саласпилс и поместили в следственный изолятор. Был отпущен через 6 месяцев».

Милтс Матисс

(15 дек 1921). Отправлены: 25.08.1944 в лагерь Мурру (Эстония) для отправки в Штуттхоф.

Мильч Антон Робертович

Лаузино, Пасинская, Лудзенский р-н, ЛССР

Мильч Аполлония Павловна

Даугулево, Пасинская, Лудзенский р-н, ЛССР

Мильч Козимир Феликсович

Букатино, Пасинская, Лудзенский р-н, ЛССР

Минаев Николай

(23 июл 1923). Отправлены: 18.08.1944 из Саласпилса в Таллин (Эстония) для отправки в Германию.

Минакова Мария Степановна

Пасиенская, Лудзенский р-н, ЛССР.

Минина Анна Андреевна

Копичи, Лиепнинская, Абреньский р-н, ЛССР

Минченко Адам

(1865). Отправлены: 01.10.1943 в Suntažu pag., Mašēnos.

Минькова Мария Степановна

Даугулево, Пасинская, Лудзенский р-н, ЛССР

Миронов Семен

(1933). Отправлены: 1943 в Ikšķiles pag., Silarājos. К Р. Vīksne.

Миронова Елена

(1935). Отправлены: в Zaube pag., Kalnkājās.

Миронова Ольга

Отправлены: в Валк, Valli t. 41.

Мисиня Ольга**Мисник Ядвига**

(1935). Отправлены: в Рига, ул. Юмартас, 4. В приют.

Мисюк Анастасия

ст. Дрисса, Дриссенский р-н, Полоцкая обл., БССР

Мисюк Анна

(1936). Отправлены: 16.04.1943 в Рига, ул. Авоту, 12-38. К Н. Катинский. 2) 15.08. передан Кропп Эмили Рига, ул. Балдонес, 11-2; 3) 11.09 из приюта передана Ольге Антманис, Рига, ул. Ариллерийская, 19-11.

Увезена из лагеря в монастырь. Рига, ул. Кр. Барона, 126.

Мисюк Владимир

(1940). Отправлены: 16.04.1943 в Рига, ул. Таллинская, 54-3. К В. Вевер. Увезен из лагеря в монастырь. Рига, ул. Кр. Барона, 126.

Мисюк Геннадий Дмитриевич

(19 мар 1937). Отправлены: 16.04.1943 в Рига, ул. Авоту, 62-38. К Н. Катинский. 2) 15.08. передан Кропп Эмили Рига, ул. Балдонес, 11-2. Увезен из лагеря в монастырь. Рига, ул. Кр. Барона, 127.

Митенков Василий Михайлович

(1898). Тосненский р-н, РСФСР. Отправлены: в Grenču pag., Kīzi.

Митенков Леонид

(1929). Тосненский р-н, РСФСР. Отправлены: в Grenču pag., Kīzi.

Митенкова Вера Тимофеевна

(1900). Тосненский р-н, РСФСР. Отправлены: в Grenču pag., Kīzi.

Митраков Виктор Борисович

(1 июн 1939). Отправлены: 19.10.1943 в Ogresgalas pag., Augšbērziņos.

Митракова Александра

(1939). Отправлены: 19.10.1943 в Ogresgalas pag., Lāčanuiskās.

Митракова Валентина

(1936). Отправлены: 19.10.1943 в Ogresgalas pag., Lāčanuiskās.

Митракова Вера

(1913). Отправлены: 19.10.1943 в Ogresgalas pag., Lāčanuiskās.

Митракова Мария

(1929). Отправлены: 19.10.1943 в Ogresgalas pag., Augšbērziņos.

Митракова Наталия

(1893). Отправлены: 19.10.1943 в Ogresgalas pag., Augšbērziņos.

Митракова Наталия

(1936). Отправлены: 19.10.1943 в Ogresgalas pag., Augšbērziņos.

Митракова Нина

(1941). Отправлены: 19.10.1943 в Ogresgalas pag., Lāčanuiskās.

Митраускис Юлийс

(21 авг 1916). Салацгрива, ЛССР. Член цыганского сообщества.

Митрофанов Василий

Крутова Шкилбенская, Вилякский р-н, ЛССР.

Митрошенко Федор

(16 май 1910). Отправлены: 25.08.1944 в лагерь Мурру (Эстония) для отправки в Штуттхоф.

Михайлов Василий Данилович

Валенишки, Бикерненская, Даугавпилский р-н, ЛССР.

Михайлов Василий Иванович

Виксна, Виксна волость, Абреньский р-н, ЛССР.

Михайлов Владимир

(1933). Отправлены: 26.10.1943 в Madlienas pag., Kārklīšos.

Михайлов Димитрий

(1877). Отправлены: 13.10.1943 в Kastrānes pag., Birzniekos.

Михайлов Дмитрий Михайлович

(1884). Порхов, РСФСР. Отправлены: 1944 в Kastrānes pag., Bražģos. K Luigers.

Михайлов Иван Александрович

Петровка, Шкилбенская, Абреньский р-н, ЛССР.

Михайлов Константин

Владимирович
Осиновка, Бикерненская, Даугавпилский р-н, ЛССР. Отправлены: Саласпилс, Бухенвальд.

Михайлов Константин

(1899). Луга, РСФСР. Отправлены: в Рига, ул. Дерптская, 73. 20.10.1943 из Луги.

Михайлов Николай

(1939). Отправлены: 26.10.1943 в

Madlienas pag., Uķēnos.

Михайлов Николай

(1930). Отправлены: 26.10.1943 в Madlienas pag., Kurplenos.

Михайлов Павел

(14 янв 1905). Отправлены: 25.08.1944 в лагерь Мурру (Эстония) для отправки в Штуттхоф.

Михайлова ?

(1926). Луга, РСФСР. Отправлены: в Рига, ул. Дерптская, 73. 20.10.1943 из Луги.

Михайлова Анна Даниловна

Валенишки, Бикерненская, Даугавпилский р-н, ЛССР.

Михайлова Анна

(1930). Отправлены: 26.10.1943 в Madlienas pag., Kalnsilēnos.

Михайлова Варвара Захаровна

Виксна, Виксна волость, Абреньский р-н, ЛССР.

Михайлова Домна

(1895). Отправлены: 26.10.1943 в Madlienas pag., Kārklīšos.

Михайлова Екатерина

(1911). Отправлены: 26.10.1943 в Madlienas pag., Uķēnos.

Михайлова Клавдия**Александровна**

Петровка, Шкилбенская, Абреньский р-н, ЛССР.

Михайлова Ксения Ивановна

(1888). Порхов, РСФСР. Отправлены: 1944 в Kastrānes pag., Bražģos. K Luigers.

Михайлова Мария

(1900). Луга, РСФСР. Отправлены: в Рига, ул. Дерптская, 73. 20.10.1943 из Луги.

Михайлова Мария

(1874). Отправлены: 13.10.1943 в Kastrānes pag., Birzniekos.

Михайлова Надежда Михайловна

(1906). Старорусский р-н, РСФСР. Отправлены: 1944 в Рига, Jorka iela 5. Городская больница.

Михайлова Ольга

(1941). Отправлены: 26.10.1943 в Madlienas pag., Uķēnos.

Михайлова Таисия Даниловна

Валенишки, Бикерненская, Даугавпилский р-н, ЛССР.

Михайлова Феодосия

(1863). Отправлены: 01.10.1943 в Suntažu pag., Indrānos.

Михайлова Эмилия Антоновна
(28 сен 1932).

Михеенко Лука Андреевич
(1896). Полоцкий р-н, БССР. Отправлены: 1944 в Sausnējas pag., Сечхшос.

Михневич Вячеслав
Москва, РСФСР. Участник подпольной группы в лагере. Разрабатывал план побега из лагеря для группы.

Михно Аудолия
(1881). Отправлены: 01.10.1943 в Suntažu pag., Draudzес skola.

Мицкевич Петр
(1927). Отправлены: 1943 в Рига, ул. Кр. Барона, 99. Военная школа.

Мицкевич Франц
(1928). Отправлены: 08.10.1943 в Kastrānes pag., Iktmaros.

Мицуров Иван
(3 окт 1925). Отправлены: 18.08.1944 из Саласпилса в Таллин (Эстония) для отправки в Германию.

Мишкutenок Алла
(1935). Отправлены: 19.04.1943 в Рига, ул. Матвеевская, 88-22. К Андreeва Виргиния. Увезена из лагеря в монастырь. Рига, ул. Кр. Барона, 126.

Мишкutenок Антонина Федоровна

Отправлены: в Люблин, в лагерь Майданек.

Мишкutenок Зинаида
(1938). Отправлены: 16.04.1943 в Рига, Tilzītes gatve 51-18. К В. Воронцеца. Увезена из лагеря в монастырь. Рига, ул. Кр. Барона, 126.

Мишкutenок Зоя
(1940-17.04.1943).

Мишук Анна
Отправлены: в Рига, ул. Артиллерийская, 19-11.

Мишук Константин
(1934). Отправлены: Сестра Мишук Анна. Местонахождение неизвестно.

Можаров Владимир
(3 июл 1941). Отправлены: в Майори приют. Увезен в Германию.

Можарова Зинаида
В Саласпилс 05.09.1942.

Моисеев Виталий
(15 июл 1905). Айзкалнес волость, ЛССР. Отправлены: 25.08.1944 в лагерь Мурру (Эстония) для отправки в Штуттгоф.

Моисеева Александра Николаевна

(1915). Чудово, РСФСР. Отправлены: в Рига, Viļānu iela 14-53.

Мокеенок Елена
Отправлены: в Рига, ул. Кр. Барона, 52-22.

Мокинок Анна
(1938). Отправлены: 24.08.1943 в Rembates pag., Mežniekos. К Avotnieks Jānis.

Молодева Валентина
(1923). Отправлены: авг.43 в Рига, Vašingtona lauk. 3-2.

Молодкевич Алла
(1936). Отправлены: 19.04.1943 в Рига, Margrietas iela 10-1. К Пудовская Елена. Увезена из лагеря в монастырь. Рига, ул. Кр. Барона, 126.

Молодкевич Евгений
(1930). Отправлены: 13.10.1943 в Kastrānes pag., Druvās, Suntaži.

Молодкевич Любовь
(1930). Отправлены: 24.08.1943 в Rembates pag., Lazdukalnos. К Viksna Jānis.

Молодкевич Тамара
(1938). Отправлены: 16.04.1943 в Рига, Valdemāra iela 8-9. К В. Федоровская. 2) 22.05.1943 передана Бакис Агнесе. Рига, ул. Шарлотинская, 6.

Монин Федор
(1941-15.04.1943).

Монина Анна Андреевна
(1901). Мерцалова, Нарышкинский р-н, Орловская обл., РСФСР. Отправлены: в Рига, ул. Свободы, 118.

Монина Виктор Михайлович
(1937). Мерцалова, Нарышкинский р-н, Орловская обл., РСФСР. Отправлены: в Рига, ул. Свободы, 118.

Монина Клавдия
Отправлены: 17.01.1944 в Рига, Baltā iela 3/9. Текстильная фабрика.

Монина Марфа Игнатьевна
(1876). Мерцалова, Нарышкинский р-н, Орловская обл., РСФСР. Отправлены: в Рига, ул. Свободы, 118.

Монина Наталия Андреевна
(1900). Мерцалова, Нарышкинский р-н, Орловская обл., РСФСР. Отправлены: в Рига, ул. Свободы, 118.

Монина Раиса Пахомовна
(1936). Мерцалова, Нарышкинский р-н, Орловская обл., РСФСР. Отправлены: в Рига, ул. Свободы, 118.

Моравец Франтишек Оттович
(24 июн 1921). Ледеч-над-Сазавой,

Чехословакия. 17.12.1941 из Праги в Терезиенштадт, 15.01.1942 депортирован в Ригу. После отбора направлен в Саласпилс, где строил концлагерь. Затем временно заключен в Рижское гетто и, позже переведен в Кайзервальд. 19.11.1944 отправлен в Штуттгоф, а в конце ноября в Бухенвальд.

Морачковская Евдокия
(1872). Отправлены: 01.10.1943 в Suntažu pag., Liepalknos. 2) Гребеницковская община.

Моровой Владимир
(5 янв 1923). Отправлены: 18.08.1944 из Саласпилса в Таллин (Эстония) для отправки в Германию.

Мороз Аля
(1933). Отправлены: 24.08.1943 в Rembates pag., Ozoliņos. К Lizette Siliņš.

Мороз Анастасия
(1930). Отправлены: в Социальный департамент.

Мороз Анатолий
(1932). Отправлены: 24.08.1943 в Rembates pag., Dindoņos. К Dzenis Kārlis.

Мороз Анеля
(1887). Отправлены: 01.10.1943 в Suntažu pag., Jaunduntes.

Мороз Анеля
(1907). Отправлены: в Sausnējas pag., Ģibuļu m. К К. Kalniņš.

Мороз Анна Вячеславна
(1930). Морозы, Бигосово, Витебская обл., БССР.

Мороз Антон
(1932). Отправлены: 21.04.1943 в Рига, ул. Латгальская, 261-31. К Гасилина Агриппина.

Мороз Антонина
Отправлены: в Рига, Jēkaba iela 26-6.

Мороз Виктор Михайлович
(7 ноя 1930).



Мороз Вячеслав Вячеславович
(1 янв 1937). Морозы, Бигосово, Витебская обл., БССР. Отправлены: в Лиепая, Aršu iela 3а, приют. Отец Мороз Вячеслав Терентьевич.

Мороз Вячеслав Терентьевич
Морозы, Бигосово, Витебская обл., БССР.

Мороз Иван
(1936). Отправлены: 21.04.1943 в Рига, ул. Латгальская, 261-31. К Гасилина Агриппина.

Мороз Леонтина
(1938). Отправлены: 01.10.1943 в Suntažu pag., Grētēs.

Мороз Петр
Отправлены: 1944 в Рига, Ganību dambis 27.

Мороз Регина
(1935). Отправлены: 1944 в Igate, приют.

Мороз Чеслав Павлович
(1933). Отправлены: 24.08.1943 в Rembates pag., Alkšņos. К Olga Virusus.

Мороз Ядвига
(1943). Отправлены: в Sausnējas pag., Ģibuļu m. К К. Kalniņš.

Морозов Василий
(1929). Отправлены: 24.08.1943 в Rembates pag., Būdās. К Lūsis Jānis.

Морозов Иван
(5 янв 1895). Отправлены: 18.08.1944 из Саласпилса в Таллин (Эстония) для отправки в Германию.

Морозова Евгения
(1914). Луга, РСФСР. Отправлены: 20.10.1943 в Рига, Tilta iela 17. Работает на ул. Дерптская, 73.

Морозова Клавдия
(1941). Отправлены: 19.04.1943 в Рига, ул. Лачпеша, 123-68. К Семёнова Екатерина.

Морокова Клавдия
(1941). Отправлены: 19.04.1943 к Семёнова Екатерина. Увезена из лагеря в монастырь. Рига, ул. Кр. Барона, 126.

Морочко Лонгин Михайлович
Рига, ЛССР. Отправлены: Заксенхаузен.

Морус Рудольф-Альфред Оттович
Омелкас, Маркальская волость, Валкский р-н, ЛССР. Отправлены: Саласпилс, Белзен.

Мотуш Станислав
Отправлены: в Ogresgalas pag., Dabelkalni. К Braķis Martiņš.

Мошарская Бронислава
(1938). Отправлены: 21.04.1943 в Рига, ул. Кузнецовская, 5-6. К Тримайлов Афанасий.

Мошарская Мария

(1911). Отправлены: 27.04.1943 в Рига, Гребенщиковская община. 2) 20.05. Кирепи pag., Vaivadēs, Zeltvanis.

Мошарская Надежда

(1943-1943). Отправлены: 27.04.1943 в Рига, Гребенщиковская община. Умерла в Гребенщиковской общине.

Муженик Регина

(1874). Отправлены: 01.10.1943 в Suntažu pag., Asaros.

Музыкантик Михаил Иосифович

Даугавпилс, ЛССР.

Музыкантик Надежда Игнатьевна

Даугавпилс, ЛССР. Отправлены: Бельзен.

Муйжнек Николай

(1934). Отправлены: 26.10.1943 в Madlienas pag., Kalnarēterēni.

Муйжниекс Эрезен

(1890). Отправлены: 25.08.1944 в лагерь Мурру (Эстония) для отправки в Штуттхоф.

Муравский Станислав

(4 апр 1921). Отправлены: 25.08.1944 в лагерь Мурру (Эстония) для отправки в Штуттхоф.

Муравьев Александр

(1938). Отправлены: в Suntažu pag., Vecgabaliņos.

Муравьев Геннадий

(1939). Отправлены: 21.04.1943 в Рига, Strūgu iela 3-3. К Николаев Петр.

Муравьев Леонид

(1932). Отправлены: в Suntažu pag., Vecgabaliņos.

Муравьева Галина

(1929). Отправлены: 12.07.1943 в Ikšķiles pag.

Муравьева Мария

(1906). Отправлены: в Люблин.

Муравьева Мария

(1934). Отправлены: в Suntažu pag., Vecgabaliņos.

Муравьева Таисия

(1941). Отправлены: 21.04.1943 к Грекер Ольга. Увезена из лагеря в монастырь. Рига, ул. Кр. Барона, 126.

Муран Анна

Дагдас волость, ЛССР. 25.08.1943 угнана в лагерь. Мать Муран Надежда.

Муран Антон Константинович

(9 дек 1933). Дагдас волость, ЛССР. 25.08.1943 угнан в лагерь. Мать

Муран Надежда.

Муран Антонина

Дагдас волость, ЛССР. 25.08.1943 угнан в лагерь. Мать Муран Надежда.

Муран Вероника

Дагдас волость, ЛССР. 25.08.1943 угнан в лагерь. Мать Муран Надежда.

Муран Винсент Константинович

(9 дек 1933). Дагдас волость, ЛССР. 25.08.1943 угнан в лагерь. Мать Муран Надежда.

Муран Зинаида Константиновна

(2 апр 1932). Дагдас волость, ЛССР. 25.08.1943 угнан в лагерь. Мать Муран Надежда.

Муран Лидия

Дагдас волость, ЛССР. 25.08.1943 угнан в лагерь. Мать Муран Надежда.

Муран Мария

Дагдас волость, ЛССР. 25.08.1943 угнан в лагерь. Мать Муран Надежда.

Муран Надежда

Дагдас волость, ЛССР. 25.08.1943 угнана в лагерь.

Муран Николай

(6 дек 1921). Отправлены: 25.08.1944 в лагерь Мурру (Эстония) для отправки в Штуттхоф.

Муран Янис

(2 дек 1915). Отправлены: 25.08.1944 в лагерь Мурру (Эстония) для отправки в Штуттхоф.

Мураневич Василий Михайлович

(1878). Царское Село, РСФСР. Отправлены: 16.12.1943 в Baldone, Bīlkep-Grundes. Собирался переехать в Ригу на ул. Двинскую, 6.

Муратов Петр Сергеевич

(1890). Орловская обл., РСФСР. Отправлены: 16.10.1943 в Рига, ул. Слокас, 38-8. 16.10.1943 из Орловской области.

Муратова София Михайловна

(1886). Орловская обл., РСФСР. Отправлены: 16.10.1943 в Рига, ул. Слокас, 38-8. 16.10.1943 из Орловской области.

Мурашов Николай

(28 июл 1898). Отправлены: 18.08.1944 из Саласпилса в Таллин (Эстония) для отправки в Германию.

Муращенко Ефим

(1915). Отправлены: в Рига, Zušu tuiža. К Ausbildungsstab.

Мургунова Анна

(1893). Орловская обл., РСФСР. От-

правлены: 1943 в Рига, ул. Мирная, 58-3. К Мисягина Фр.

Мурзо Владимир

(1906). Отправлены: в Люблин.

Мурмулев Борис

(1938). Отправлены: 1943 в Саулкрасты приют.

Мурмулев Владимир

(1939). Отправлены: 1943 в Саулкрасты приют.

Мурниекс Роман

(21 мар 1923). ЛССР. Отправлены: 14.12.1943. Р.Бангерскис ходатайствовал об освобождении из лагеря и зачислении в ряды латышского легиона СС.

Мутаева Мария

(1903). Отправлены: 08.10.1943 в Rankas pag., Aizpuros.

Мухамедов Виктор

(3 окт 1940). Отправлены: в Майори приют. Увезен в Германию.

Муциениек Язеп

ЛССР. Участник латышского национального сопротивления.

Мюллер Петер

(август 1925). Вена, Австрия.

Мядюта Александра

(1903). Отправлены: в Люблин.

Мядюта Игнатий

(1893-14.04.1943). Отправлены: в Люблин. Скончался в Люблине.

Мядюта Мальвина

(1910). Отправлены: в Люблин.

Мядюта Пелагея

(1899). Освея, БССР. Отправлены: в Люблин.

Мядюта Эдуард

(1926). Отправлены: в Рига, Kalpaka iela 1. Russisches Arbeitskommando.

Набукина София

(1941). Отправлены: 16.04.1943 в Рига, ул. Кр. Барона, 118. К Серафимова Татьяна. В сентябре 1946 взяла мать. Увезена из лагеря в монастырь. Рига, ул. Кр. Барона, 126.

Нагла Антон

(20 июл 1893). Отправлены: 25.08.1944 в лагерь Мурру (Эстония) для отправки в Штуттхоф.

Назаров Владимир

(28 авг 1922). Отправлены: 25.08.1944 в лагерь Мурру (Эстония)

для отправки в Штуттхоф.

Назаров Маркиян

Прейльский р-н, ЛССР. 25.08.1943 вместе с женой угнан в лагерь.

Назарова Вера Васильевна

(1921). Отправлены: в Рига, ул. Двинская, 6. из Саласпилса 27.12.1943.

Назарова Матрена Васильевна

(31 окт 1913). Отправлены: 26.10.1943 в Madlienas pag., Laniņās. Назарова Тамара (1938). Отправлены: 26.10.1943 в Madlienas pag., Laniņās.

Напорова Татьяна

(1941). Отправлены: в Германию осенью 1944 г.

Наркивс Станислав Якович

Юраш, Вилякская, Абрнский р-н, ЛССР.

Нартов Владимир Алексеевич

(1897). Орловская обл., РСФСР. Отправлены: в Рига, ул. Слокас, 38-6. из Орловской области 16.10.1943.

Нартов Владимир Иванович

(1926). Знаменский р-н, Орловская обл., РСФСР. Отправлены: 23.02.1944 в Рига, Koku iela 5-2.

Нартова Анна Васильевна

(1901). Орловская обл., РСФСР. Из Орловской области 16.10.1944.

Нарубин Александр

(1931). Отправлены: 24.08.1943 в Rembates pag., Elekšos.

Нарубин Дмитрий

(1938). Отправлены: 16.04.1943 в Рига, ул. Школьная, 29-4. К П.Мелдерис. Увезен из лагеря в монастырь. Рига, ул. Кр. Барона, 126.

Нарубин Иван

(1934). Отправлены: 24.08.1943 в Rembates pag., Elekšos.

Нарубина Антонина

(1936). Отправлены: 21.04.1943 в Рига, ул. Бривибас, 33-72. К Таубе Мелания. Увезена из лагеря в монастырь. Рига, ул. Кр. Барона, 126.

Нарубина Мария Антоновна

(20 авг 1929). Сарья, Освейский р-н, БССР. Мать Гиргель Евфросиния Ивновна. Из Саласпилса отправили в Майданек.

Нарубина Надежда

(1932). Отправлены: 24.08.1943 в Rembates pag., Kļaviņās. К Kļaviņš Liba.

Нарубина Ольга

(1906). Дриссенский р-н, Витебская

обл., БССР. Отправлены: 26.02.1944 в Рига, Baltā iela 3/9.

Нарубина Ольга

(1907). Отправлены: 26.10.1943 в Madrienas pag., Zundās.

Нарувина Надежда

(1921). Отправлены: 14.05.1943 в Рига, Гребенчиковская община. 2) Mēnģeles pag., Kabelēs. Dubergs Jānis.

Нарушевич Владимир Павлович

(1933). Отправлены: 23.12.1943 в приют Дубульты.

Настина Анна

(1906). Орловская обл., РСФСР. Отправлены: в Ikšķīles pag., Jaunauziņās. К Федор Квитковский.

Натан Герман

(1 фев 1924-1943). Витценхаузен, Германия. Убит в Саласпилсе.

Натан Салли

(1895-1942). Витценхаузен, Германия. Убита в Саласпилсе.

Наткевич Александра

(1938). Отправлены: 22.04.1943 в Рига, Avotu iela 40-28. К Толстова Марфа.

Наткевич Евгений

(1936). Отправлены: 22.04.1943 в Рига, ул. Матвеевская, 41-41. К Толстова Варвара.

Науом Александр

(1933). Отправлены: 24.08.1943 в Rembates pag., Dindzenos. К Dinga Dore.

Науом Василий

(1938). Отправлены: 16.04.1943 в Рига, Leņču iela 2-41. К К. Потулова. Увезен из лагеря в монастырь. Рига, ул. Кр. Барона, 126.

Науом Геннадий

(1931). Отправлены: в st. Ciemure, Priedniekos.

Науом Григорий

(1928). Отправлены: 19.04.1943 в Рига, ул. Лачплеша, 123-68. К Семёнова Екатерина. Увезена из лагеря в монастырь. Рига, ул. Кр. Барона, 126.

Науом Константин

(1900). Себежский р-н, РСФСР. Отправлены: в Рига, ул. Столбовая, 61-69.

Науом Петр

(1935). Отправлены: в st. Ciemure, Priedniekos.

Наумова Валентина

(1938). Отправлены: в Ciemure, Priedniekos.

Наумова Варвара

(1935). Отправлены: 16.04.1943 в Рига, Leņču iela 2-41. К К. Потулова. Увезена из лагеря в монастырь. Рига, ул. Кр. Барона, 126.

Наумова Евгения

(1938). Отправлены: 24.08.1943 в Rembates pag., Staldatos. К Zeltīts Eduards.

Наумова Илга

(1929). Отправлены: 24.08.1943 в Rembates pag., Staldatos. К Zeltīts Eduards.

Не(д)байло Александр

Григорьевич
(1934). Отправлены: 29.04.1943 в Булдури, Dārzkopības 5, приют.

Не(д)байло Вера

(1930). Отправлены: 21.04.1943 в Рига, Trijādības iela 32-5. К Попова Екатерина.

Не(д)байло Владимир

(1937-1943). Отправлены: 29.04.1943 в Булдури, Dārzkopības 5, приют.

Не(д)байло Евдокия

(1907). Отправлены: июн.43 в Рига, ул. Кр. Барона, 99. Военная школа.

Не(д)байло Иван

(1895). Отправлены: июн.43 в Рига, ул. Кр. Барона, 99. Военная школа.

Не(д)байло Иван

(1933). Отправлены: 21.04.1943 в Рига, Trijādības iela 32-5. К Попова Екатерина.

Небедухина Дарья

(1905). Отправлены: 08.10.1943 в Kastrānes pag., Kentēnos, Kastrāne.

Небедухина Ольга

(1929). Отправлены: 08.10.1943 в Kastrānes pag., Kentēnos, Kastrāne.

Невдачин Евгений Павлович

(1888). Орша, Витебская обл., БССР. Отправлены: 1943 в Рига, ул. Мирная, 59-5.

Невдачина Лидия Степановна

(1890). Орша, Витебская обл., БССР. Отправлены: 1943 в Рига, ул. Мирная, 59-5.

Невидовскис Янис

ЛССР. Участник латышского национального сопротивления. Р.Бангерскис ходатайствовал об освобождении из лагеря.

Недбальская Людмила

(1937). Отправлены: в Roražu pag.

Недбальская Миля

(1909). Отправлены: в Roražu pag. **неизвестный ?**

(1939-19.05.1943). Отправлены: 16.04.1943 в Рига, ул. Столбовая, 76-5. К Штессингер. Похоронен на Торнякалнском кладбище.

неизвестный ?

(1940-1943). Отправлены: 16.04.1943 в Рига, Matera iela 1-2. К Блументаль Евгения.

неизвестный ?

(1937). Отправлены: в Lielvārdes pag., Aizpurī, st. Kaibala. К Šilda.

неизвестный ?

(1937).

неизвестный ?

Отправлены: в Рига, ул. Латгальская, 88-26. К Лебедев Алекс. Возраст 4-7 лет.

неизвестный ?

Отправлены: в Olaines pag., Platniekos. К Лебедев Вильгельм. Возраст 7-10 лет.



неизвестный Александр

(1940). Отправлены: 16.04.1943 в Рига, Dzirnāvu iela 132-13. К Козлова София. Найден отцом.

неизвестный Алексей

(1940-27.04.1943). Отправлены: 16.04.1943 в Рига, Avotu iela 10. К П. Францман. Умер в больнице.

неизвестный Алик

(1939-27.04.1943). Отправлены: 16.04.1943 в Рига, Jelgavas gatve 32-3. К Михайлова Наталия.

неизвестный Алина

(1941). Отправлены: 16.04.1943 в Рига, ул. Людвика, 3-22. К Яковлева Мария. 2) взяли на ул. Бауская, 87-2 Кл. Вас. Юзофатова; 3) Рига, ул. Блауманя, 26-21 к Яковлева Ольга (Ася Юхневич).

неизвестный Ваня

(1940-17.05.1943). Отправлены: 16.04.1943 в Рига, Bīvzemnieku iela 10-8. К Комарова Ирина.

неизвестный Вера

(1941-1943). Отправлены: 16.04.1943

в Рига, Ādmiņu iela 11-14. К Юперевич. Похоронена на Торнякалнском кладбище.

неизвестный Виктор

(1941-28.04.1943). Отправлены: 19.04.1943 в Рига, Zaķu sala, Niedres iela 1-9. К Буза Станислава. Похоронен на Ивановском кладбище.

неизвестный Геннадий

(1939-19.04.1943). Отправлены: в Рига, ул. Католическая, 17-13. К Наумова. 2) передана на ул. Латгальская, 76-17 Дригер Станислава.



неизвестный Евгений

(1939-1943). Отправлены: 16.04.1943 в Рига, ул. Слокас, 10-2. К Шаропова Наталья.

неизвестный Зина

(1941-1943). Отправлены: 21.04.1943 в Рига, ул. Вагнера, 19. К К. Климов.

неизвестный Зинаида

(1940). Отправлены: 16.04.1943 в Рига, Cēsu iela 3-7/8. К Гартман Мария.



неизвестный Клавдия

(1941). Отправлены: 19.04.1943 в Рига, ул. Грешная, 4-5. К Гороховников Николай.



неизвестный Леонид

(1940-1943). Отправлены: 16.04.1943 в Рига, L. Alūksnes iela 5-1. К Парфенова Евфимия. Мальчик-рахитик; 2) передан в приют Булдури.

неизвестный Нина

(1934). Отправлены: весной 1943 в Babītes pag., Slepēri. К Berkmane. Взята из Социального Департамента.

неизвестный №19

(1940-1943). Отправлены: 16.04.1943 в Рига, ул. Матера, 1-2. К Блументаль Евгений.

**неизвестный №21**

(1939-1943). Отправлены: 16.04.1943 в Рига, Teriņu iela 17-12. К Колесник Гавриил.

**неизвестный №22**

(1940-1943). Отправлены: 16.04.1943 в Рига, ул. Капсело, 7-3. К Песяцкая Лидия. 3-5 лет. Валерий или Павлик.

неизвестный №24

(?-1943) Отправлены: 19.04.1943 в Рига, ул. Териню, 17-12. К Колесник Гавриил.

неизвестный №3

(1939). Отправлены: 16.04.1943 в Рига, ул. Столбовая, 76-5. К Штессингер Иван.

неизвестный Алексей

(1940-1943). Отправлены: 16.04.1943 в Рига, ул. Ключевая, 10. К Францман П.

неизвестный Алик

(1939-1943). Отправлены: 16.04.1943 в Рига, Елгавас гатве, 32-3. К Михайлова Наталья.

неизвестный Ваня

(1940-1943). Отправлены: 16.04.1943 в Рига, ул. Бривземниеку, 10-8. К Комарова Ирина.

неизвестный Вера
(1941).**неизвестный Виктор**

(1941-1943). Отправлены: 19.04.1943 в Рига, Закюсала, ул. Ниедрес, 1-9. К Буза Станислава.

неизвестный Галина

(1939).

неизвестный Клавдия

(1941).

неизвестный Леонид

(1940-1943). Отправлены: 16.04.1943 в Рига, ул. Дзирциема, 81-4. К Войшкун Феодосия.

Нейланд Мартин

(17 авг 1908). Отправлены: 25.08.1944 в лагерь Мурру (Эстония) для отправки в Штуттхоф.

Нейланд Янис Янович

(8 фев 1919). Сольцы, Ленинградская обл., РСФСР

Нейманис ?

ЛССР. Отправлены: 24.07.1944 в Нейенгамм.

Нейманис Виктор Оскарович

(1921). Лиепая, ЛССР. Участник латышского национального сопротивления. Арестован и приговорен к заключению на 15 месяцев в Саласпилсе. За публикацию.

Нейхауз Герман

(1906-1942). Бохум, Германия. Убит в Саласпилсе.

Некрасов Артем

(1883). Отправлены: 26.10.1943 в Madlienas pag., Vāverēs.

Некрасов Виктор

(1939). Отправлены: 21.10.1943 в Ropažu pag., Vīndedžos.

Некрасова Евдокия

(1917). Отправлены: 26.10.1943 в Madlienas pag., Vāverēs.

Некрасова Ирина Васильевна

Виланская, Резекненский р-н, ЛССР. Отправлены: Саласпилс, Бельзен.

Некрасова Михалина

(1942). Отправлены: 16.04.1943 в Рига, ул. Волгунтес, 58-1. К Фрейманис Т. Увезена из лагеря в монастырь. Рига, ул. Кр. Барона, 126.

Некрасова Нина

(1927). Отправлены: 26.10.1943 в Madlienas pag., Stepiši.

Некрасова Прасковья

(1918). Отправлены: 14.05.1943 в Рига, Гребенщиковская община.

Неманис Виктор

(29 июн 1921). ЛССР. Участник латышского национального сопротивления. Р.Бангерскис ходатайствовал об освобождении из лагеря.

Немира София

Отправлены: 1944 в Daugavpils, ул. Фабричная, 17.

Немиро Елена

(1939). Отправлены: 24.08.1943 в

Rembates pag., Avotnieki. К Avotiņš Austra.

**Непартс Артурс**

(11 янв 1921-2019). ЛССР. Участник латышского национального сопротивления. Помощник старшины лагеря.

Нестеров ?

(?-1944). Умер на работах в Спилве.

Нетбайло Егор

(1924). Отправлены: 29.05.1943 в Дубулты приют. 2) Melluži, Baložu iela 7, H. Fišers.

Нетбайло Инна

Отправлены: 19.04.1943 в Рига. К Кусочек Феодосия. Увезена из лагеря в монастырь. Рига, ул. Кр. Барона, 126.

Нетбайло Марфа

(1903). Отправлены: 15.07.1943 в Булдури приют 2) в Риге на текстильной фабрике.

Нетбальская Амалия**Людвиговна**

(1910). Отправлены: 1944 в Ropažu pag.

Нетбальская Людмила

(1943). Отправлены: 01.10.1943 в Suntažu pag., Vaivaros. Возраст 10 мес.

Нетбальская Мария**Викентьевна**

(1886-15.09.1943).

Нетбальская Эмилия

(1909). Отправлены: 01.10.1943 в Suntažu pag., Vaivaros.

Нетбальский Клейфас Петрович

Отправлены: 09.10.1943 в Рига, Vidzemes gatve 229-15. Rīgas manufaktūra.

Нефедов Владимир

(1917). Отправлены: 25.08.1944 в лагерь Мурру (Эстония) для отправки в Штуттхоф.

Нефедова Валентина

(5 май 1941-15.12.1943).

Нечаев Серафим Владимирович

(1930). Пушкин, РСФСР. Отправлены: 1943 в Рига, ул. Елизаветинская, 91/93-17а. Мать Нечаева Надежда.

Нечаева Надежда

Пушкин, РСФСР. Отправлены: в

Gaigabovas pag., Stružānu m.

Нешко Болеслав

(январь 1913). Отправлены: 25.08.1944 в лагерь Мурру (Эстония) для отправки в Штуттхоф.

Никитин Александр

(14 авг 1914). Отправлены: 18.08.1944 из Саласпилса в Таллин (Эстония) для отправки в Германию.

Никитин Виктор

(1935). Любань, РСФСР. Отправлены: 1944 в Strazdes pag., Purkalkos vai Mazstrandē.

Никитин Владимир

(1902). Отправлены: 25.08.1944 в лагерь Мурру (Эстония) для отправки в Штуттхоф.

Никитин Павел

(1900). Заходники, Витебская обл., БССР. Отправлены: 1943 в Stītgunda, Veczībajos. К Mucenieks.

Никитина Валентина Эдуардовна

(1890). Павловск, РСФСР. Отправлены: 1943 в Baldone, Rīgas ул. 17.

Никитина Екатерина Васильевна

(1909). Порхов, РСФСР. Отправлены: 1944 в Kastrānes pag., Andrejās.

Никитина Елена

(1899). Любань, РСФСР. Отправлены: 1944 в Strazdes pag., Purkalkos vai Mazstrandē.

Никитина Людмила**Константиновна**

(1924). Павловск, РСФСР. Отправлены: 1943 в Baldone, Rīgas iela 18.

Никитина Надежда

(1938). Любань, РСФСР. Отправлены: 1944 в Strazdes pag., Purkalkos.

Никифоров Алексей

(1934). Отправлены: 19.04.1943 в Рига, ул. Матвеевская, 40/42-25. К Карцева Галина. Мать Мария Никифорова. Увезен из лагеря в монастырь. Рига, ул. Кр. Барона, 126.

Никифорова Евдокия Эростовна

Рига, ЛССР. Отправлены: Белзен.

Никифорова Мария

Отправлены: в Viskalū pag., Koknese, Dangās.

Николаев Василий

Участник подпольной группы в лагере.

Николаев Виктор

(1930). Отправлены: 13.10.1943 в Kastrānes pag., Dadžos.

Николаев Иван

(1913). Отправлены: 25.08.1944 в

лагерь Мурру (Эстония) для отправки в Штуттхоф.

Николаев Николай

(1943). Отправлены: 21.10.1943 в Roražu pag., Rāturēs. Возраст 4 мес.

Николаев Николай

(19 дек 1903). Отправлены: 18.08.1944 из Саласпилса в Таллин (Эстония) для отправки в Германию.

Николаев Павел

(19 ноя 1889). Отправлены: 25.08.1944 в лагерь Мурру (Эстония) для отправки в Штуттхоф.

Николаева Анисья

(1898). Отправлены: 21.10.1943 в Roražu pag., Rāturēs.

Николаева Валентина

(1933). Отправлены: 21.10.1943 в Roražu pag., Rāturēs.

Николаева Валентина

(15 апр 1939-28.12.1943).

Николаева Лидия

(1873). Отправлены: 23.06.1943 в Рига, Гребенчиковская община.

Николаева Мария Тимофеевна

(1882). Любань, РСФСР. Отправлены: 1944 в Strazdes pag., Mekos.

Николаева Нина

(1940). Отправлены: 21.10.1943 в Roražu pag., Rāturēs.

Николаенко Егор

(1931). Отправлены: 25.10.1943 в Raunas pag., Vecvībās. К Gūtmanis Jānis. Мать Николаенко Ульяна.

Николаенко София

(1932). Отправлены: 25.10.1943 в Raunas pag., Vecvībās. К Gūtmanis Jānis. Мать Николаенко Ульяна.

Николаенко Ульяна Кир.

Отправлены: в Валк, Valli t. 41.

Никрифов Михаил

(13 сен 1924). Отправлены: 25.08.1944 в лагерь Мурру (Эстония) для отправки в Штуттхоф.



Никулин Алексей Иванович

(7 янв 1936).

Никулин Иван

(1881). Истра, Лудзенский р-н, ЛССР. Отправлены: 01.10.1943 в Suntažu

pag., Silbašos. Угнан вместе с женой и 4 детьми 25 августа 1943 г.

Нимберг Елизавета

(1892). Луга, РСФСР. Отправлены: в Рига, ул. Выборгская, 21. Из Луги в 1943 г. Работает на ул. Дерптская, 73.

Нитбайло Инна

(1939). Отправлены: 19.04.1943 в Рига, Nometņuiela 23-4a. К Кусочек Феодосия.

Нишифан Михаил

(1893). Отправлены: 26.10.1943 в Madlienas pag., Ukēnos.

Новашинская Евгения

(1883). Отправлены: 01.10.1943 в Suntažu pag., Lielķīšos.

Новашинский Алексей

(1886). Отправлены: 01.10.1943 в Suntažu pag., Lielķīšos.

Новиков Анатолий

(1937). Отправлены: 27.04.1943 в Рига, ул. Блауманя, 11/13-27. К Егоренко Павел. Мать Новикова Анна.

Новиков Владимир

(1938). Орловская обл., РСФСР. Отправлены: 16.10.1943 в Рига, ул. Слокас, 38-9.

Новиков Владимир

(1939). Отправлены: 27.04.1943 в Рига, ул. Блауманя, 11/13-27. К Егоренко Павел. Мать Новикова Анна.

Новиков Прокопий

(1878). Отправлены: 12.06.1943 в Platones pag., Roķos. Из Режицы 12.06.1943.

Новикова Анна

(1913). Отправлены: 31.05.1943 в Elejas pag., Klīves. К Šnickovskis Edvards.

Новикова Антонина

(1932). Орловская обл., РСФСР. Отправлены: 16.10.1943 в Рига, ул. Слокас, 38-9.

Новикова Евдокия Алексеевна

(1911). Орловская обл., РСФСР. Отправлены: 16.10.1943 в Рига, ул. Слокас, 38-9.

Новикова Елена

(1935). Орловская обл., РСФСР. Отправлены: 16.10.1943 в Рига, ул. Слокас, 38-9.

Новикова Харитина

(1888-28.06.1943). Отправлены: из Режицы 12.06.1943. Умерла в 1-й Митавской горбольнице.

Новицкий Болеслав

(1 апр 1888). Отправлены: 25.08.1944 в лагерь Мурру (Эстония) для отправки в Штуттхоф.

Носова Евдокия

(1888). Саблино, Ленинградская обл., РСФСР. Отправлены: 1944 в Jaungulbenes pag., Struņķos.

Нуржа Отилия

Нуссбаум Давид

(1890-апр 1943). Бургхаун, Германия. Убит в Саласпилсе.

Облогина Мария

(1883). Суземский р-н, Орловская обл., РСФСР. Отправлены: 1943 в Rēvelkrogs, Krievgalu Bruņeniekos. К M. Mikainis.

Обмерков Иван

(1929). Отправлены: 24.08.1943 в Rembates pag., Skaidiņos. К Elksnis Jānis.

Обморкова Татьяна Осиповна

Облевиц София
Карсава, ЛССР. 25.08.1943 Угнан в лагерь.

Обух Владимир

(1933).

Обух Ефим

(1933). Отправлены: 24.08.1943 в Rembates pag., Avotnieki. К Avotiņš Jānis.

Обух Лидия

(1931). Отправлены: 1944 в Lādes, Pumpjās.



Обухович Александр Антонович

(12 июл 1930). Брахлы, Дриссенский р-н, Витебская обл., БССР. Отправлены: 29.08.1943 в Ogresgalas pag., Tučos. К A. Liera. Вывезен в Саласпилс 10.03.1943. С одной из сестер пас хозяйских коров. Цельный год спали на сеновале. Одежды были плохо, ходили босиком. Вторая сестра работала на кухне.



Обухович Женья Антоновна

(1932). Брахлы, Дриссенский р-н, Витебская обл., БССР. Отправлены: 05.04.1943 в Ogresgalas pag., Tučos. К A. Liera.

Обухович Зинаида

(1934). Брахлы, Дриссенский р-н, Витебская обл., БССР. Отправлены: 05.04.1943 в Ogresgalas pag., Tučos. К A. Liera.

Обухович Мария Валентиновна

Обухович Эдуард Валентинович

Отправлены: в Рига. К Карецкий Анатолий Владимирович. Наша семья пробыла в лагере около недели, затем родителей отделили, а нас бросили в детский барак. К концу лета меня забрали и увезли на хутор к латышу. Не помню, сколько я пробыл на хуторе, но в одно утро посадил меня хозяин в повозку и повез к автобусу, который направлялся в Ригу. Таких, как я, оказалось много. Нас привезли в Ригу и сгрузили на площади у Домского собора. Здесь я встретился с сестрой, которая тоже была на хуторе.

Обухович Элеонора Деметьевна

Дети Обухович Эдуард и Мария.

Оверченкова Евдокия

(1914). Отправлены: 21.10.1943 в Roražu pag., Dutkās.

Овтаркова Н.

Отправлены: в Saliēnas pag.

Овчинникова Надежда

(1869). Луга, РСФСР. Отправлены: из Луги 20.10.1943. Работает на ул. Дерптская, 73.

Огородников Виталий

(1941). Отправлены: в Дубулты приют. 26.05.1943 из Стренчи.

Огородников Геннадий

(1939). Отправлены: в Дубулты приют. 26.05.1943 из Стренчи.

Огородникова Галина

(1941). Отправлены: 18.07.1943 в Дубулты приют. 30.07.1943 передана в Ригу на ул. Артиллерийскую, 2/4-6 Индрушенок Алексей. 17.07.1943 из Стренчи.

Огородникова Феодосия**Ивановна**

Журилы, Резненская, Резекненский р-н, ЛССР.

Огульчанская Александра**Ивановна**

(1886). Гатчина, РСФСР. Отправлены: в Ledmanes pag., Jaunbekās. 24.11.1943 из Гатчины.

Огульчанская Валентина**Васильевна**

(1921). Гатчина, РСФСР.

**Огурецкая Анна**

(1939). Отправлены: 16.04.1943 в Рига, ул. Калнциема, 20-7. К Трунева Евгения. Увезена из лагеря в монастырь. Рига, ул. Кр. Барона,126.

Огурецкий Виктор

(1926). Отправлены: 29.05.1943 в Дубулты приют. 2) 01.06.1943 Smārdes pag., Pumpīnu m., Rātums.

Огурецкий Николай Васильевич

4(1931). Отправлены: июл 1943 в Ikšķiles pag., Kalnozoli. К Kalnozols Vilhelms.

Оздеевич Эдуард

(15 фев 1884). Отправлены: 25.08.1944 в лагерь Мурру (Эстония) для отправки в Штуттгоф.

Оже ?

(?-1944). Франция. Умер на работах в Спилве.

Озеров Василий Алексеевич

Украина, Вискнас волость, Абрэнский р-н, ЛССР.

Озеров Владимир Алексеевич

Украина, Вискнас волость, Абрэнский р-н, ЛССР.

Озерова Ольга Ивановна

Украина, Вискнас волость, Абрэнский р-н, ЛССР.

Озерова Екатерина**Константиновна**

Украина, Вискнас волость, Абрэнский р-н, ЛССР.

Озерова Лидия Васильевна

Украина, Вискнас волость, Абрэнский р-н, ЛССР.

Озерский ?

Отправлены: в Лиепая, Aršu iela 3a, приют.

Озола Лидия

Тукумс, ЛССР.

Озолинь Эмма

(1904). Отправлены: 07.10.1943 в Ķeipenes pag., Avenos.

Озолиньш ?

(?-05.05.1943). Мадона, ЛССР. Сотрудник милиции. Убит в лагере.

Озолиньш Альфред Петрович

(1915). ЛССР. Арестован и заключен в Саласпилс. Позже отправлен в Германию. Пропал без вести.

Озолиньш Карлис

ЛССР.

Озолиньш Кристап

(1 фев 1888). Отправлены: 18.08.1944 из Саласпилса в Таллин (Эстония) для отправки в Германию.

Озолиньш Лизетта Яновна

Рига, ЛССР. Отправлены: Штуттгоф.

Озолиньш Мартиньш

(?-1944). ЛССР. Убит в лагере при отступлении нацистов. Старейший латышский сотрудник рабочего движения (с 1890-х гг.) ЛСДРП.

Озолиньш Янис

ЛССР. Отправлены: В 1942 году, после того, как год просидел в Центральной тюрьме, отправили в Саласпилс.

Озол Аугуст

Арестован в июле 1941 г. Из ЦТ перевезен в Саласпилс. Работал в Саурешских и Бемских каменоломнях.

Озол Мария

Лиепнас волость, ЛССР. 25.08.1943 вместе с детьми в лагерь.

Озолс Эмма

Анджа Лиепненская, Абрэнский р-н, ЛССР.

Олейников ?

Врач.

Олехнович София

(1929). Отправлены: 24.08.1943 в Rembates pag., Jauzeļiņos. К Zariņš Berta.

Олешко Владимир

(14 авг 1938-26.12.1943).

Ольшевская Альбина

Альфонтьевна дер.Мунтишки, Катинская, Даугавпилсский р-н, ЛССР.

Ольшевский Владислав**Людвикович**

дер.Мунтишки, Катинская, Даугавпилс-

ский р-н, ЛССР.

Ольшевский Иван

(1938). Отправлены: 16.04.1943 в Рига, ул. Пекшанас, 20-3. К А. Чейран. Увезен из лагеря в монастырь. Рига, ул. Кр. Барона,126.

Ольшевский Станислав

Мунтишки, ЛССР. 25.08.1943 вместе с семьей угнан в лагерь.

Опенгеймер Лео

(25 авг 1921). Шварценберг, Германия.

Опинцан Геновефа

(?-1944). 30.07.1944 вместе с 12 заключенными сбежала из лагеря.

Поймана после побега и расстреляна.

Ополчинский Янис

(24 сен 1917). Отправлены: 18.08.1944 из Саласпилса в Таллин (Эстония) для отправки в Германию.

Орел Василий

(24 июл 1887). Отправлены: 25.08.1944 в лагерь Мурру (Эстония) для отправки в Штуттгоф.

Оржанникова Зина

(1933). Отправлены: в Ikšķiles pag.

Оржанникова Мария

Отправлены: в Дубулты приют.

Орлов Анатолий

(1937). Отправлены: 19.04.1943 в Рига, ул. Екапилс, 11-7. К Церикова Анисья. Увезен из лагеря в монастырь. Рига, ул. Кр. Барона,126.

Орлов Иван Григорьевич

Вияля, Абрэнский р-н, ЛССР.

Орлов Кирилл

(18 май 1904). Отправлены: 25.08.1944 в лагерь Мурру (Эстония) для отправки в Штуттгоф.

Орлов Леонид

(1934). Отправлены: 26.10.1943 в Madlienas pag., Vecižepos.

Орлов Федор

(16 май 1922). Отправлены: 18.08.1944 из Саласпилса в Таллин (Эстония) для отправки в Германию.

Орлова Анна Сергеевна

Вияля, Абрэнский р-н, ЛССР.

Орлова Анна Степановна

Вияля, Абрэнский р-н, ЛССР.

Орлова Екатерина Григорьевна

Вияля, ЛССР.

Орлова Елена Федоровна

Вияля, Абрэнский р-н, ЛССР.

Орлова Мария

(1939). Отправлены: 19.04.1943 в Рига, Merķeļa iela 17-8. К Сидякова

Лидия. Увезена из лагеря в монастырь. Рига, ул. Кр. Барона,126.

Оршанская Евгения Андреевна

(1903). Калининская обл., РСФСР. Отправлены: 1944 в Valgundes pag., Mazgrāši, Stander.

Осипан Антон

Кудиново, ЛССР. 25.08.1943 вместе с семьей угнан в лагерь.

Осипан Дарья Людвиговна

Китово, Мердзенская, Лудзенский р-н, ЛССР.

Осипан Игнатий Казимирович

Китово, Мердзенская, Лудзенский р-н, ЛССР.

Осипов Александр

(23 июн 1908). Отправлены: 18.08.1944 из Саласпилса в Таллин (Эстония) для отправки в Германию.

Осипов Анатолий

(1937). Луга, РСФСР. Отправлены: в Рига. 20.10.1943 из Луги.

Осипов Евгений

(1934). Луга, РСФСР. Отправлены: в Рига. 20.10.1943 из Луги. Работает на ул. Дерптская, 73.

Осипова Александра

(1910). Луга, РСФСР. Отправлены: в Рига. 20.10.1943 из Луги. Работает на ул. Дерптская, 73.

Осипова Вера Михайловна

(1920). Кингисепл, РСФСР. Отправлены: 1944 в Рига, ул. Латгальская, 59.

Осис Юрис

(24 янв 1906). Отправлены: 18.08.1944 из Саласпилса в Таллин (Эстония) для отправки в Германию.

Особин Альберт

(1941-18.04.1943).

Особин Дмитрий

(1939). Отправлены: 19.04.1943 в Рига, Rūpniecības iela 14-7. К Алексеева Марина. Увезен из лагеря в монастырь. Рига, ул. Кр. Барона,126.

Осока Александра

(1936). Отправлены: 24.08.1943 в Rembates pag., Garziedos. К Racinskis Boļeslavs. Осона(?).

Осока Анна Осиповна

(1898). Освейский р-н, БССР. Отправлены: 1944 в Rembates pag., Siļķenos, p.p. Ziedugrava.

Осокова Валентина

(1937). Отправлены: 24.08.1943 в Rembates pag., Garziedos. К Racinskis Boļeslavs. Осона(?).

Осташко Леонтий

ЛССР. Отправлены: 24.07.1944 в Нейенгамм.

Островская Валерия Павловна

(12 мар 1934). Кальвиши, Алсунгская волость, Краславский р-н, ЛССР. Угнаны 25 августа 1943 г.

Островская Мария Ермолаевна

(29 май 1906). Кальвиши, Алсунгская волость, Краславский р-н, ЛССР. Угнаны 25 августа 1943 г. Работала учителем в Резекне.

Островская Розалия Антоновна

(1886). Кальвиши, Алсунгская волость, Краславский р-н, ЛССР. Угнаны 25 августа 1943 г.

Островский Александр Павлович

(17 ноя 1938). Кальвиши, Алсунгская волость, Краславский р-н, ЛССР. Угнаны 25 августа 1943 г.

Островский Владислав Павлович

(9 май 1935). Кальвиши, Алсунгская волость, Краславский р-н, ЛССР. Угнаны 25 августа 1943 г.

Островский Михаил

(18 ноя 1909). Отправлены: 25.08.1944 в лагерь Мурру (Эстония) для отправки в Штуттхоф.

Островский Павел**Александрович**

(1904). Кальвиши, Алсунгская волость, Краславский р-н, ЛССР. Отправлены: угнаны 25 августа 1943 г. Инженер строительства дорог.

Ошмяга Людвиг

(1871). Отправлены: 01.10.1943 в Suntažu pag., Turbās.

Павил Валерий

(1938). Кардыловский р-н, Смоленская обл., РСФСР. Отправлены: 1943 в Рига, ул. Гертрудинская, 5. Мать Павил Вера Николаевна.

Павил Вера Николаевна

(1917). Кардыловский р-н, Смоленская обл., РСФСР. Отправлены: 1943 в Рига, ул. Гертрудинская, 5.

Павликова Прасковья

(1885). РСФСР. Отправлены: 07.10.1943 в Ķeipenes pag., Priekulōs.

Павлов Василий

(13 мар 1912). Отправлены: 18.08.1944 из Саласпилса в Таллин (Эстония) для отправки в Германию.

Павлов Виктор

(1931). Шкилбено волость, ЛССР.

Павлов Владимир

(1938). Себежский р-н, РСФСР. Отправлены: 26.10.1943 в Madlienas pag., Rijniekos. К Malberts Jānis. Мать Павлова Ирина.

Павлов Иван

(9 сен 1915). Отправлены: 18.08.1944 из Саласпилса в Таллин (Эстония) для отправки в Германию.

**Павлов Сергей**

(1935). Шкилбено волость, ЛССР.

Павлова Ирина

(1916). Себежский р-н, РСФСР. Отправлены: 26.10.1943 в Madlienas pag., Rijniekos. К Malberts Jānis.

Павлова Клавдия Тимофеевна

(1912). Оредежский р-н, Ленинградская обл., РСФСР. Отправлены: 1943 в Ogresgalas pag., Tiltiņos.

**Павлова Мария Марковна**

Шкилбено волость, ЛССР.

Павлова Раиса

(1941-17.04.1943). Мать Павлова Ирина.

Павлович Валентина

(1941). Отправлены: 19.04.1943 в Рига, Avotu iela 35-9. К Орлова Александра. Мать Павлович Клавдия. Увезена из лагеря в монастырь. Рига, ул. Кр. Барона,126.

Павлович Евгений

(1937). Отправлены: 31.05.1943 в Рига, M. Smilšu iela 11-9. Мать Павлович Клавдия.

Павлович Евфросиния

(1881). Отправлены: 01.10.1943 в Suntažu pag., Pļaviņas.

Павлович Клавдия

(1914). Отправлены: 31.05.1943 в Рига, M. Smilšu iela 11-9.

Павлович Осип

(1877). Отправлены: 21.10.1943 в Roražu pag., Līpšos.

Павлович Эдуард

(1939-1943). Отправлены: 16.04.1943 в Рига. Мать Павлович Клавдия. Умер у Жигаловой Людмилы. Увезен из лагеря в монастырь. Рига, ул. Кр. Барона,126.

Павловский Александр**Павлович**

(1901). В 1944 г. из Саласпилса увезен в Штуттгарт. Пропал без вести.

Павловский Александр

(11 ноя 1901). Отправлены: 18.08.1944 из Саласпилса в Таллин (Эстония) для отправки в Германию.

Павловский Владимир

(5 июл 1920). Отправлены: 18.08.1944 из Саласпилса в Таллин (Эстония) для отправки в Германию.

Павлукевич Франц

(1883). Отправлены: 21.10.1943 в Suntažu pag., Veczilnieki.

Павлукевич Адольф**Дементьевич**

(1896). Отправлены: 1944 в Люблин.

Павлукевич Анна

Отправлены: 1943 в Zaubes pag., Tribēšos.

Павлукевич Анна

(1891). Отправлены: 01.10.1943 в Suntažu pag., Veczilnieki.

Павлукевич Игнат Сергеевич

(28 сен 1905). Заключен в лагерь в 1944 г., позднее увезен в Германию. Пропал без вести.

Павлукевич Станислав

(1925). Отправлены: 29.05.1943 в Дубульты приют. 01.06.1943 Salas pag., Griķis.

Павлюков Константин

(1880). Отправлены: 07.10.1943 в Ķeipenes pag., Grāvās.

Пайна Вера Александровна

Мержево, Бригская волость, Лудзенский р-н, ЛССР.

Пакерс Рихард

(1921). Рига, ЛССР. Осужден за недолжное исполнение рабочих обязанностей на 1,5 года - не появлялся на рабочем месте (жд).

Палагаев Иван

Ковинье, Даугавпилсский р-н, ЛССР. 25.08.1943 угнан в лагерь.

Палагаева Терезия

Ковинье, Даугавпилсский р-н, ЛССР. 25.08.1943 угнан в лагерь. Сын Палагаев Иван.

Паламейкс Оскар

(17 июн 1904). Отправлены: 25.08.1944 в лагерь Мурру (Эстония) для отправки в Штуттхоф.

Палдыня Алма Андреевна

Рига, ЛССР.

Палдыня Алма

Сбежала из лагерного садоводства летом 1944 г.

Пальня Амброзий Григорьевич

Кроманы Каунатская, Резекненский р-н, ЛССР.

Пальчевский Владислав

(1 янв 1905). Отправлены: 25.08.1944 в лагерь Мурру (Эстония) для отправки в Штуттхоф.

Панкова Андрей

(1893). Отправлены: в Platones pag., Roķos. Привезены в волость 12.06.1943 из Режицкого карантина.

Панкова Евгения

(1893). Отправлены: в Platones pag., Roķos. Привезены в волость 12.06.1943 из Режицкого карантина.

Панкова Евдокия

(1904). Отправлены: в Platones pag., Zilēnos. Привезены в волость 12.06.1943 из Режицкого карантина.

Панкова Лидия Васильевна

(1929). Тосненский р-н, Ленинградская обл., РСФСР. Отправлены: 1944 в Zentenes pag., Mežgrīzās.

Панкова Петр

(1935). Отправлены: в Platones pag., Ziedīņos. Привезены в волость 12.06.1943 из Режицкого карантина.

Панов Янис

(1 окт 1900). Отправлены: 18.08.1944 из Саласпилса в Таллин (Эстония) для отправки в Германию.

Пантелеев Оникий

Затенки, Науйене р-н, ЛССР. 25.08.1943 угнан в лагерь.

Пантелеева Мария Анникеевна

Затенки, Науйенская, Даугавпилсский р-н, ЛССР.

Панфеленок Федор

(2 мар 1901). Отправлены: 25.08.1944 в лагерь Мурру (Эстония) для отправки в Штуттхоф.

Панцерис Анна

ЛССР. Участник латышского нацио-

нального сопротивления. Р.Бангер-скис ходатайствовал об освобождении из лагеря.

Папанков Андрей

(1896). Отправлены: 26.10.1943 в Madlienas pag., Brencēnos.

Папанков Егор

(1933). Отправлены: 21.04.1943 в Рига, ул. Калнциема, 37-3. К Мельдер Камилла.

Папанков Михаил

(1937). Отправлены: 21.10.1943 в Ropaži pag., Čundēs.

Папанков Петр

(1934). Отправлены: 26.10.1943 в Madlienas pag., Brencēnos.

Папанков Феногей

(1863). Отправлены: 13.10.1943 в Kastrānes pag., Ozolaine.

Папанкова Анна

(1933). Отправлены: 21.10.1943 в Ropaži pag., Čundēs.

Папанкова Анна

(1911). Отправлены: 26.10.1943 в Madlienas pag., Brencēnos.

Папанкова Антонина

(1930). Отправлены: 21.04.1943 в Mārupes pag., Dumbros. К Дункель Ольга.

Папанкова Евдокия

(1872). Отправлены: 01.10.1943 в Kastrānes pag., Siliņos, Kastrāne.

Папанкова Евфросиния

(1873). Отправлены: 26.10.1943 в Madlienas pag., Veckrijdib.

Папанкова Ирина

(1906). Отправлены: 21.10.1943 в Ropaži pag., Čundēs.

Папанкова Клавдия

(1930). Отправлены: 21.04.1943 в Рига, ул. Калнциема, 37-5. К Белковская Магдалина.

Папанкова Лидия

(1935). Отправлены: 21.10.1943 в Ropaži pag., Čundēs.

Папанкова Мавра

(1877). Отправлены: 13.10.1943 в Kastrānes pag., Cielavās.

Папанкова Ольга

(1938). Отправлены: 26.10.1943 в Madlienas pag., Brencēnos.

Папенко Егор

(1935). Витебская обл., БССР.

Папсуевич Анна

Отправлены: 1944 в Kemerī, Katedrāles iela 13.

Папсуевич Владимир

(1931). Отправлены: 1943 в Саулкрасты приют.

Папсуевич Николай

(1940). Отправлены: 1943 в Саулкрасты приют.

Папсуевич Евфросиния

(1893). Отправлены: 26.10.1943 в Madlienas pag., Muciņās.

Папсуевич Степан

(1931). Отправлены: 26.10.1943 в Madlienas pag., Muciņās.

Папушина Анна

(1872). Новгородская обл., РСФСР. Отправлены: 16.10.1943 в Рига, ул. Фридрихская, 9. В богадельню. 01.06.1943 из Саласпилса.

2) перешла в богадельню на ул. Матвеевская, 79; 3) поступила няней 03.02.1944 ул. Кр. Барона, 111-3.

Парадник Надежда Иосифовна

(1929). Кореники, БССР. Отправлены: в Ķegums, к Грезе Паулс.

Паромонов Куприян Маркелович

Черноручье, Дагденская, Даугавпилский р-н, ЛССР.

Паромонова Феодора Якимовна

Черноручье, Дагденская, Даугавпилский р-н, ЛССР.

Парпуц Зита Донатовна

(20 авг 1929).

Парпуц Осип Викентьевич

Грустаны, Науиенская, Даугавпилский р-н, ЛССР.

Парупс Эрикс

(1908-11.06.1999). ЛССР. Участник латышского национального сопротивления. Из лагеря был освобожден по ходатайству Р.Бангерскиса. Вступил в ряды латышского легиона СС (15 дивизия). Воевал в Померании.

Парфеев Порфирий Михайлович

(12 мар 1933). Криванда, Лудзенский р-н, ЛССР. Отправлены: 1943 в Саулкрасты приют.

Парфеева Анна Михайловна

(26 июл 1931). Криванда, Лудзенский р-н, ЛССР. Отправлены: 1943 в Саулкрасты приют.

Парфеева Зинаида Михайловна

Криванда, Лудзенский р-н, ЛССР.

Парфеева Раиса Михайловна

(8 мар 1924). Криванда, Лудзенский р-н, ЛССР.

Паршейка Анна

(1920). Отправлены: 01.10.1943 в

Suntažu pag., Ziediņos.

Паснев Василий

(1923). Отправлены: 18.08.1944 из Саласпилса в Таллин (Эстония) для отправки в Германию.

Пастаре Саломея

ЛССР. Заключена вместе с семьей в лагерь, позднее увезена в Германию.

Пастор Казимир

Пасторс, ЛССР. 25.08.1943 угнан в лагерь.

Патреев Петр

(29 июл 1924). Отправлены: 18.08.1944 из Саласпилса в Таллин (Эстония) для отправки в Германию.

Патшута Анна

(1914). Отправлены: 1944 в Ropaži pag.

Пауланс Иван

(1883). Отправлены: 08.10.1943 в Jaunkalnes pag., Kalna-Muižniekos.

Пафнугтьев Михаил

(17 авг 1918). Отправлены: 25.08.1944 в лагерь Мурру (Эстония) для отправки в Штуттхоф.

Пашан Станислав

(24 фев 1914). Отправлены: 25.08.1944 в лагерь Мурру (Эстония) для отправки в Штуттхоф.

Пашников Иван

(1933). Отправлены: 23.12.1943 в приют Дубулты.

Пашникова Зоя

(1935). Отправлены: 23.12.1943 в приют Дубулты.



Пазгле Вера

Мадона, ЛССР. Полицейская в бараке, доносчик.

Пека Рейнхольд

(?-1944). ЛССР. Убит в лагере.

Пелецкис Микелис

(8 окт 1897). Отправлены: 25.08.1944 в лагерь Мурру (Эстония) для отправки в Штуттхоф.

Пелечев Николай

(1933). Отправлены: 1943 в Саулкрасты приют.

Пеличев Алексей

(30 мар 1941). Виндражи, Бригская

волость, ЛССР. Отправлены: в Саулкрасты приют в октябре 1943 г.

Пельник Анна Эдуардовна

(1915). Ливчаны, Краславский р-н, ЛССР. Угнаны 25 августа 1943 г.

Пельник Аполлония Яновна

(1886). Новики, Краславский р-н, ЛССР. Угнаны 25 августа 1943 г.

Пельник Болеслав Адамович

(1905). Ливчаны Скайстенская, Даугавпилский р-н, ЛССР. Угнаны 25 августа 1943 г.

Пельник Валерия Болеславовна

(10 дек 1931). Ливчаны, Краславский р-н, ЛССР. Угнаны 25 августа 1943 г.

Пельник Виктор Станиславович

(1938). Ливчаны, Краславский р-н, ЛССР. Угнаны 25 августа 1943 г.

Пельник Вильгельм

Болеславович

(10 окт 1942). Ливчаны, Краславский р-н, ЛССР. Угнаны 25 августа 1943 г.

Пельник Лидия Францевна

(11 мар 1939). Кокины, Краславский р-н, ЛССР. Угнаны 25 августа 1943 г.

Пельник Мальвина Яковна

(1908). Ливчаны, Краславский р-н, ЛССР. Угнаны 25 августа 1943 г.

Пельник Нина Францевна

(1940-1943). Кокины, Краславский р-н, ЛССР. Угнаны 25 августа 1943 г. Умерла в «детском» бараке.

Пельник Ольга Болеславовна

(1934). Ливчаны, Краславский р-н, ЛССР. Угнаны 25 августа 1943 г.

Пельник Ромусь Францевич

(1942-1943). Кокины, Краславский р-н, ЛССР. Угнаны 25 августа 1943 г. Умер в «детском» бараке.

Пельник Стефания Адамовна

(1906). Кокины, Краславский р-н, ЛССР. Угнаны 25 августа 1943 г.



Пельник Эдмонт Францевич

(18 июн 1935). Кокины, Краславский р-н, ЛССР. Угнаны 25 августа 1943 г. из Саласпилса 23.12.1943 направлен в приют Дубулты.

Пельник Язеп Адамович

(1925). Новики, Краславский р-н,

ЛССР. Угнаны 25 августа 1943 г.

Пельня Леон

(11 ноя 1921). Отправлены: 25.08.1944 в лагерь Мурру (Эстония) для отправки в Штуттхоф.

Пелюшин Бронислав

(1927). Отправлены: в Salas pag., Sloka, Vītoli m. К Е. Vītols.

Пелюшин Иоанн

(1934). Отправлены: в Дубулты приют. 17.05.1943 прибыл из Саласпилса.

Пелюшин Петр

(1930). Отправлены: в Дубулты приют. 17.05.1943 прибыл из Саласпилса.

Пелюшина Валя

Отправлены: в Ikšķiles pag., Mācītājmuiža. К Panders. Мать Пелюшина Михалина.

Пелюшина Людмила

(1943). Отправлены: 03.06.1943 в Дубулты приют.

Пелюшина Михалина

(1901). Отправлены: 11.10.1943 в Stopiņi, Robežniekos. К Otto Liepa.

Пепенин Янис

(11 апр 1918). Отправлены: 18.08.1944 из Саласпилса в Таллин (Эстония) для отправки в Германию.

Первяков Иван

Отправлены: в Ogresgalas pag., Bērzkalnās. К И. Гундар.

Переверзева Александра

Степановна
(1929). Орловская обл., РСФСР Отправлены: в Рига, ул. Слокас, 38-9. 16.10.1943 из Орловской области.

Переверзева Марина

Алексеевна

(1902). Орловская обл., РСФСР Отправлены: в Рига, ул. Слокас, 38-9. 16.10.1943 из Орловской области.

Перевозченкова Зинаида

(1937). Отправлены: 07.10.1943 в Keirenes pag., Rozeskalnā.

Передненко Евдокия Петровна

(6 мар 1932).

Перепёлкина ?

Перепёлкина Рума

(1937).

Пермалис Улдис

Участник подпольной группы в лагере.

Пермякова Мария Филлиповна

Гатчина, Ленинградская обл., РСФСР.

Персов Кузьма Григорьевич

Семеново, Вилякская, Абрэнский р-н, ЛССР.

Петерсонс Волдемарс

(11 фев 1922). Отправлены: 25.08.1944 в лагерь Мурру (Эстония) для отправки в Штуттхоф.

Петерсонс Эдуард

Рижский р-н, ЛССР. Отправлены: 24.07.1944 в Нейенгамм.

Петков Андрей

Гавры, ЛССР. 25.08.1943 вместе с семьей угнан в лагерь.

Петковский Альберт

(6 янв 1910). Отправлены: 25.08.1944 в лагерь Мурру (Эстония) для отправки в Штуттхоф.

Петницкий Алексей

(1938). Отправлены: 22.04.1943 в Рига, Visvalža iela 3-2. К Кладкова Ольга.

Петраковская Любовь

(1940). Отправлены: 20.11.1944 в Булдури приют. Возраст 3,5 года.

Родители не известно, где.

Петраченко Александра

(1902). Отправлены: 19.04.1943 в Рига, Гребенщиковская община. 2) передана К. Бернсдорф Ādažu pag. KĶriņos.

Петраченко Геннадий

(1935). Отправлены: 24.08.1943 в Rembates pag., Jaunsudrabos. К Irbe Andrejs.

Петраченко Зоя

(1937). Отправлены: в Ogresgalas pag.

Петраченко Клавдия

(1943-07.06.1943). Отправлены: 19.04.1943 в Рига, Гребенщиковская община. Возраст 5 мес. Умерла у Ксении Михайловны Бернсон, Рига, ул. Красноармейская, 27-88.

Петраченко Мария

(1936). Отправлены: 22.04.1943 в Рига, ул. Латгальская, 216-9. К Ивановский Владислав.

Петренко Григорий

(11 апр 1924). Отправлены: 18.08.1944 из Саласпилса в Таллин (Эстония) для отправки в Германию.

Петров Александр

(1932). Отправлены: 21.05.1943 в St. Idus, Pauli m. 2) 30.08.1943 приют; 3) 10.09.1943 у Касаткиной Екатерины Рига, ул. Католическая, 31-5.

Петров Арсений

(9 янв 1924). Отправлены: 18.08.1944 из Саласпилса в Таллин (Эстония) для отправки в Германию.

Петров Варфоломей

(6 сен 1892). Отправлены: 25.08.1944 в лагерь Мурру (Эстония) для отправки в Штуттхоф.

Петров Василий Кузьмич

Украина, Вискнас волость, Абрэнский р-н, ЛССР.

Петров Виктор

(1936). Отправлены: 21.04.1943 в Рига, ул. Стрелковая, 4-4. К Андреева Наталия.

Петров Владимир

(1904). Отправлены: 18.08.1944 из Саласпилса в Таллин (Эстония) для отправки в Германию.

Петров Герасим Ефремович

Акаши, Бригская волость, Лудзенский р-н, ЛССР.

Петров Дмитрий

(1897). Отправлены: 18.08.1944 из Саласпилса в Таллин (Эстония) для отправки в Германию.

Петров Иван

(1925). Отправлены: в Teteles pag., Ķenkos.

Петров Мирон Трофимович

Шипочи Вишкская, Даугавпилский р-н, ЛССР.

Петров Михаил Миронович

Шпоги, Вишкская, Даугавпилский р-н, ЛССР.

Петров Никандр

Бартули, Эверсхоф р-н, ЛССР. Его один сын - полицай, второй в Вермахте. Угнан в 25 августа 1943 г.

Петров Николай Васильевич

Украина, Вискнас волость, Абрэнский р-н, ЛССР.

Петров Степан

Отправлены: 1944 в Skīveri, Veibēnu Krejotava, Auziņās.

Петров Фаддей

Варкавас волость, ЛССР. 25.08.1943 вместе с семьей угнан в лагерь.

Петров Филипп

(7 окт 1892). Отправлены: 25.08.1944 в лагерь Мурру (Эстония) для отправки в Штуттхоф.

Петров Юрий

(1938). Отправлены: 24.08.1943 в Rembates pag., Skaidiņos. К Elksnis Jānis. В феврале 1944 г. взяла мать Петрова Мария Teteles pag., Ķenkos.

Петрова Анастасия Васильевна

Украина, Вискнас волость, Абрэнский р-н, ЛССР.

Петрова Анна Мироновна

Шпоги, Вишкская, Даугавпилский р-н, ЛССР.

Петрова Вера

(1940). Отправлены: 16.04.1943 в Рига, ул. Мельничная, 82-2. К И. Белова. Увезена из лагеря в монастырь. Рига, ул. Кр. Барона, 126.

Петрова Евгения Васильевна

(1936). Украина, Вискнас волость, ЛССР. Угнаны 25 августа. В лагерь привезена 27 августа 1943 г. В конце 1943 г. угнаны в Германию (Эрфурт).

Петрова Екатерина Васильевна

(1933). Украина, Вискнас волость, ЛССР. Угнаны 25 августа. В лагерь привезена 27 августа 1943 г. В конце 1943 г. угнаны в Германию (Эрфурт).

Петрова Ефросиния Ермолаевна

Акаши, Бригская волость, Лудзенский р-н, ЛССР.

Петрова Мария Иванова

(1923). Ленинградская обл., РСФСР. Отправлены: 1944 в Рига, ул. Стрелковая, 1а-7. К Врангель.

Петрова Мария Николаевна

(1915). Отправлены: 1944 в Teteles pag., Ķenkos.

Петрова Мария

Украина, Вискнас волость, Абрэнский р-н, ЛССР. Угнаны 25.08.1943. В лагерь привезена 27 авг. В конце 1943 угнаны в Германию (Эрфурт).

Петрова Матрена

(?-1943/44). Украина, Вискнас волость, Абрэнский р-н, ЛССР. Угнаны 25.08.1943. В лагерь привезена 27 авг. В конце 1943 угнаны в Германию (Эрфурт).

Петрова Пелагея

(?-1943/44). Украина, Вискнас волость, Абрэнский р-н, ЛССР. Угнаны 25.08.1943. В лагерь привезена 27 авг. В конце 1943 угнаны в Германию (Эрфурт).

Петрова Ульяна Лавреновна

Шипочи, Вишкская, Даугавпилский р-н, ЛССР.

Петрович Ефим

(1931). Отправлены: 1943 в Саулкрасты приют.

Петровская Александра

(1941-26.04.1943). Отправлены: 22.04.1943 в Рига, ул. Лубановская, 346-7. К Заброцкая Ксения. Возраст 1 год и 7 мес. Привезена 19.04.1943.

Петровская Анна

Отправлены: в Булдури, Jelgavas iela 21. В дом Федоровых.

Петровская Анна

(1939). Отправлены: 21.10.1943 в Roražu pag., Lielmiežos.

Петровская Бронислава

(1930). Отправлены: 24.08.1943 в Rembates pag., Gūtmaņos. K Barševskis Pēteris.

Петровская Виктория

(1940). Отправлены: 19.04.1943 в Рига, Daugavpils iela 41-57. К Болуж Ольга. Увезена из лагеря в монастырь. Рига, ул. Кр. Барона,126.

Петровская Зина

(1942-1943). Отправлены: 1943 в Рига, ул. Лубановская, 346. Возраст 1 год и 6 мес. Умерла у Загорской.

Петровская Зоя

(1940). Отправлены: 16.04.1943 в Рига, Sēsu iela 3-7/8. К Гартман Мария.

Петровская Фаня

(1936). Отправлены: 24.08.1943 в Rembates pag., Krieviņos. К Bogustovs Sergejs.

Петровская Янина

(1936). Отправлены: 24.08.1943 в Rembates pag., Glazeros. К Stirna Jānis.

Петровский Анатолий

(1939). Отправлены: 16.04.1943 в Рига, Nermaņa iela 15-1. К Мурашкина Елена. Увезен из лагеря в монастырь. Рига, ул. Кр. Барона,126.

Петровский Виталий

(1937). Отправлены: 16.04.1943 в Рига, ул. Баложу, 22-4. К К. Пересевцова. Увезен из лагеря в монастырь. Рига, ул. Кр. Барона,126.

Петровский Михаил Степанович

Канцполь, Истрская, Лудзенский р-н, ЛССР.

Петровский Михаил

(1931). Отправлены: 01.10.1943 в Suntažu pag., Sīlos.

Петроченко Александра

(1902). Отправлены: 19.04.1943 из лагеря в монастырь. Рига, ул. Кр. Барона,126.

Петроченко Анна

(1928). Отправлены: 29.05.1943 в Дубулты приют. 31.05.1943 к J. Pavaris, Smardenes pag. Lēruma m.

Петроченко Клавдия

(12 окт 1942-08.06.1943). Отправле-

ны: из лагеря в монастырь. Рига, ул. Кр. Барона,126.

**Петрусевич Бронислава Францевна**

(1929). Гофтемберг, Даугавпилсский р-н, ЛССР. Отправлены: из лагеря в Валдминхен.

Петрусевич Евдокия Петровна**Петрусевич Елена**

(1891). Отправлены: 01.10.1943 в Suntažu pag., Ozoliņos.

Петрусевич Елена

(1933). Отправлены: 29.04.1943 в Рига, M. Pils iela 11-2. К Трубецкая Елена.

**Петрусевич Иван Францевич**

(1942). Гофтемберг, Даугавпилсский р-н, ЛССР. Привезен в Саласпилс в сентябре 1943 г.

Петрусевич Регина

(1925). Отправлены: 17.03.1943 в Люблин.

Петрусевич Станислава

(1922). Отправлены: 17.03.1943 в Люблин.

Петрусевич Франц

Науиене р-н, ЛССР. 25.08.1943 угнан в лагерь.

**Петрусевич Эдуард Францевич**

(10 янв 1932). Гофтемберг, Даугавпилсский р-н, ЛССР. Привезен в Саласпилс в сентябре 1943 г. Из Саласпилса 23.12.1943 в приют Дубулты.

Петунов Константин

Краслава, ЛССР. 25.08.1943 угнан в лагерь.

Петунова Мария

Смилтене, ЛССР. Доносчик.

Петунова Рипина

Краслава, ЛССР. 25.08.1943 угнан в лагерь.

Петухов Леонид Семенович

(1937). Отправлены: в Саулкрасты приют.

Петухова Антонина

(1936). Отправлены: 28.04.1943 в Саулкрасты приют.

Петухова Вера

(1940-28.06.1943). Отправлены: 28.04.1943 в Саулкрасты приют.

Петухова Дарья

Отправлены: в Саулкрасты приют.

Петушко Валя

(1936). Отправлены: 01.05.1943 в Рига, Lācrlēša iela 51-5.

Петушко Виктор

(1940). Отправлены: 16.04.1943 в Рига, Б. Горная, 11-5. К Новицкий П. Увезен из лагеря в монастырь. Рига, ул. Кр. Барона,126.

Петушко Женя

(1931). Отправлены: в Ikšķiles pag., Ankeršmitēs, st. Ikšķīle.

Петушко Леонид

(1932). Отправлены: 13.10.1943 в Kastrānes pag., Strazdos.

Петушко Михаил

(1931). Отправлены: 13.10.1943 в Kastrānes pag., Strazdos.

Петушко Нина

(1940). Отправлены: 19.04.1943 в Рига, Baznīcas iela 27/29-1. К Бурмейстер Фелицита. Увезена из лагеря в монастырь. Рига, ул. Кр. Барона,126.

Петушко Ольга

(1936). Отправлены: 28.04.1943 в Дубулты приют. 2) переданы Голдблат Рига, Lācrlēša iela 51-5.

Петушко Яков

(1934). Отправлены: 28.04.1943 в Дубулты приют. 2) переданы Голдблат Рига, Lācrlēša iela 51-5.

Печкуров Иван

(1934). Отправлены: 21.10.1943 в Roražu pag., Stīrniekos.

Печкуров Михаил

(1942). Отправлены: 21.10.1943 в Roražu pag., Stīrniekos.

Печкурова Вера

(1908). Отправлены: 21.10.1943 в Roražu pag., Stīrniekos.

Печкурова Зинаида

(1930). Отправлены: 21.10.1943 в Roražu pag., Stīrniekos.

Пивоваренок Антон

(1879). Отправлены: 01.10.1943 в Suntažu pag., Melderos.

Пивоваренок Юзефа

(1884). Отправлены: 08.10.1943 в Kastrānes pag., Lieldesās.

Пивоваров Александр

(1914). Луга, РСФСР. Отправлены: 20.10.1943 в Рига. Работает на ул. Дерптская, 73.

Пивоварова Антонина**Александровна**

(1908). Луга, РСФСР. Отправлены: 20.10.1943 в Рига. Работает на ул. Дерптская, 73.

Пивоварова Антонина Титовна

(8 июн 1916). Луга, РСФСР. Отправлены: 20.10.1943 в Рига. Работает на ул. Дерптская, 73.

Пиесис Эльза**Пизен Карел**

Чехословакия.

Пик Ларри

(25 апр 1924). Карлсруе, Германия.

Пикелис Херманис

(13 янв 1922). Отправлены: 25.08.1944 в лагерь Мурпу (Эстония) для отправки в Штуттгоф.

Пилау Иосиф Устинович

Даугавпилс, ЛССР.

Пилецкая Валентина

(1930). Отправлены: в Дубулты приют. 26.05.1943 из Стренчи.

Пилецкая Маня

(1931). Отправлены: в Дубулты приют. 26.05.1943 из Стренчи.

Пилецкая Ольга

(1934). Отправлены: в Дубулты приют. 26.05.1943 из Стренчи.

Пилецкий Виталий

(1937). Отправлены: в Дубулты приют. 26.05.1943 из Стренчи.

Пилинская Анеля

(1884).

Пилинский Владимир

(1873). Отправлены: 01.10.1943 в Suntažu pag., Oliņos.

Пильник Михаил Александрович

(1930). Слобода, Освеевский р-н, БССР. В лагере Саласпилс мы прожили ровно год, остались живы.

Пилюшин ?

Отправлены: в Рига, Merķeļa iela 13.

Пилошин Антон

(1880). Отправлены: 01.10.1943 в Suntažu pag., Stūriņšos.

Пилошин Антоний

(1931). Отправлены: в Дубулты приют.

Пилошин Бронислав

(1926). Отправлены: 29.05.1943 в Дубулты приют. 2) 01.04.1943 Salas pag., Sloka, Vītolu m.; 3) Lielupe, Kalpaka iela 23 у Алексеевой.

Пилошин Ватик

(1941). Отправлены: в Дубулты приют. 26.05.1943 из Стренчи.

Пилошин Модест Петрович

(25 май 1932). Отправлены: в Дубулты приют. 26.05.1943 из Стренчи.

Пилошина Амалия

(1929). Отправлены: 24.08.1943 в Rembates pag., Garziedos. K Tikmanis Līlija.

Пилошина Бронислава Ивановна

(1893). Освоя, БССР. Отправлены: май.43 в Irlavas pag., к Софронов. 2) 03.11.1943 Рига, Visbijas prospekts 35-1 у Плюкш Марты; 3) к Алексеевой Lielupe, Kalpaka iela 23.

Пилошина Казимира

(1880). Отправлены: 13.10.1943 в Kastrānes pag., Cielēnos.

Пилошина Клавдия

(1921). Отправлены: в Дубулты приют. 26.05.1943 из Стренчи.

Пилошина Янина

(1923). Отправлены: 05.11.1943 в Рига, Ganību dambis 27.

Пименов Николай

(5 янв 1906). Отправлены: 18.08.1944 из Саласпилса в Таллин (Эстония) для отправки в Германию.

Пименов Петр

(1929). Отправлены: 01.10.1943 в Suntažu pag., Lazdiņās.

Пименова Анна Ивановна

(1883). Отправлены: 31.05.1943 в Рига, Lieldaugavas krasta iela 10-3. K Milda Stuburs Kūlmanis.

Пименова Пелагея

(1919). Отправлены: 31.05.1943 в Рига, Lieldaugavas krasta iela 10-3. K Milda Stuburs Kūlmanis.

Пимченко Екаб

(5 янв 1920). Отправлены: 25.08.1944 в лагерь Мурру (Эстония) для отправки в Штуттхоф.

Пинецкий Авроний

(1929). Отправлены: 08.10.1943 в Kastrānes pag., Jaunmačiņos, Kastrāne.

Пиникова Галина

(1940). Отправлены: 16.04.1943 к Карпенко Мария. Увезена из лагеря в монастырь. Рига, ул. Кр. Барона,126.

Пинтелеева Варвара Корнеевна

Затенки, Науенская, Даугавпилский р-н, ЛССР.

Пилинс Юрьянс

(13 фев 1919). Отправлены: 25.08.1944 в лагерь Мурру (Эстония) для отправки в Штуттхоф.

Пилкина Анна

(1906). Старо-Русский р-н, РСФСР. Отправлены: 10.01.1944 в Aizkraukles pag., Salās, st. Skrīverī. K Andr. Press.

Пирог Алина

(1935). Отправлены: 24.08.1943 в Rembates pag., Jaunstakaros. K Stepens Augusts.

Пирог Анастасия

(1900). Отправлены: в Люблин.

Пирог Бронислав

(1935). Отправлены: в Ikšķiles pag., Lubiņās, st. Saulkalne.

Пирог Владимир

(1893). Отправлены: в Люблин.

Пирог Михаил

(1940). Отправлены: 19.04.1943 в Рига, Vēja iela 7-17. К Зиемелис Анастасия. Увезен из лагеря в монастырь. Рига, ул. Кр. Барона,126.

Пирог Феликс

(1934). Отправлены: в Ikšķiles pag., Lubiņās, st. Saulkalne.

Писарева Варвара

(1882). Отправлены: 01.10.1943 в Kastrānes pag., Rugājos.

Писарева Мария

(1921). Отправлены: 01.10.1943 в Kastrānes pag., Rugājos.

Писуков Александр

(20 май 1925). Отправлены: 18.08.1944 из Саласпилса в Таллин (Эстония) для отправки в Германию.

Пичугин Константин

(1942). Отправлены: 21.10.1943 в Roražu pag., Vecblukužos.

Пичугина Ксения

(1913). Отправлены: 21.10.1943 в Roražu pag., Vecblukužos.

Платайс Янис

(1921). Участник латышского национального сопротивления. Из лагеря был освобожден по ходатайству Р.Бан-

герсиса. Вступил в ряды латышского легиона СС. Воевал в России.

Платач Елена Сидоровна

Русишки, Андрупенес волость, Резекненский р-н, ЛССР.

Платач Мария

(1940). Отправлены: из лагеря в Германию осенью 1944 г.

Платоненков Петр

(1890). Смоленская обл., РСФСР. Отправлены: 13.10.1943 в Рига, Гребенщиковская община. 12.10.1943 из Режицы.

Плейка Валентина

(1929). Отправлены: 24.08.1943 в Rembates pag., Liepās. K Liepa Juris. Плесума Вилма Отправлены: из Саласпилса в Штуттхоф.

**Плехавичус Повилас**

(1890-19.12.1973). Участник литовского национального движения. Во время отступления немцев отпущен на свободу.

Плигалвис Мартиньш

ЛССР.

Плотниекс Арвид

(?-1943). ЛССР. Подпольщик в лагере.

Плющик Феня

(1934). Отправлены: 01.03.1944 в Ogresgalas pag.

Повилайтис Стасис

(21 окт 1922). Отправлены: 18.08.1944 из Саласпилса в Таллин (Эстония) для отправки в Германию.

Погулис Янис

Рига, ЛССР.

Погуминская Камилла

(1932). Отправлены: 1944 в Ogresgalas pag.

Погуминский Рудольф

(1938). Отправлены: 1944 в Ogresgalas pag.

Погумирская Виктория

Отправлены: в Ikšķiles pag., Balteros.

Подгайская Анна

(1928). Отправлены: 07.11.1943 из лагеря в Лиепая.

Подгайская Валентина

(1940). Отправлены: 19.04.1943 в

Рига, Dunte iela 50-11. Увезена из лагеря в монастырь. Рига, ул. Кр. Барона,126.

Подгайская Марфа

(1931). Отправлены: 06.04.1943 в Ikšķīle, Purmalī. K Kr. Kaminskis.

Подгарская Евфросиния

(1885). Отправлены: 08.10.1943 в Kastrānes pag., Ķikutos.

Поделис Янис

ЛССР. В августе 1943 из Валмиерской тюрьмы переведен в Саласпилс. В декабре 1944 убит в Германию (Данциг).

Поджунс Густав

(1 окт 1919). Отправлены: 25.08.1944 в лагерь Мурру (Эстония) для отправки в Штуттхоф.

Подолпригора Борис

(?-05.05.1943). Участник подпольной группы в лагере. Переведены из ЦТ в Саласпилс. Расстрелян в Бикерниеки.

Подрятчик Петр

Отправлены: в Саулкрасты, дом охотника.

Подьячев Александр

(1937). Орловская обл., РСФСР. Отправлены: в Stendes pag., Kaimniekos.

Подьячев Валентин

Орловская обл., РСФСР. Отправлены: в Stendes pag., Kaimniekos.

Подьячев Федор

(1943). Орловская обл., РСФСР. Отправлены: в Stendes pag., Kaimniekos. Возраст 7 мес.

Подьячева Марфа

(1914). Орловская обл., РСФСР. Отправлены: в Stendes pag., Kaimniekos.

Пожарнова Наталия Ильинична

(1910). Ленинградская обл., РСФСР. Отправлены: 1944 в Jumprava, Zvirgzdu m. 2) Рига, Strēlnieku iela 1a-2 Dr. Engels.

Пожарский Геннадий

(1931). Отправлены: в Саулкрасты, приют Rūķīši. В приют.

Пожуевич Иван Ульянович

Истрская, Лудзенский р-н, ЛССР.

Позднакова Лидия

(1908). Отправлены: 13.10.1943 в Kastrānes pag., Missās. K Birznieki.

Поздняк Иван

(1927). Отправлены: 13.10.1943 в Kastrānes pag., Bajāros, Keirpene.

Поздняк Юзефа

(1941). Отправлены: в Лиепая, Arši iela 3a, приют.

Позняк Геннадий

(1941). Отправлены: 07.07.1943 в Лиепая, Uliņa iela 30. В приют.

Позняк Жорж

(1941). Отправлены: 07.07.1943 в Лиепая, Uliņa iela 30. В приют.

Позняк Семен

(1936). Отправлены: авг.43 в Rembates pag., Priedītēs. К Jānis Zaļums. Трусковский. 2) Lēdmanes pag., Ozoliņos у отца.

Позняк Станислав

(1935). Отправлены: авг.43 в Rembates pag., Priedītēs. К Jānis Zaļums. Трусковский. 2) Lēdmanes pag., Ozoliņos у отца.

Позняк Станислава

(1935). Отправлены: 07.04.1943 в Rembate.

Пойканс Тадеуш Онуфриевич

ус. Калнс, Карсовская, Лудзенский р-н, ЛССР. 25.08.1943 угнан в лагерь.

Пойканс Янис

Салдус, ЛССР. Отправлены: 24.07.1944 в Нейенгамм.

Покромович Назар Васильевич

Даугавпилс, ЛССР.

Полис Алфред

Рига, ЛССР.

Полис Рудольф

Апе, ЛССР. Отправлены: 24.07.1944 в Нейенгамм.

Полис Яков

(1906). Отправлены: 25.08.1944 в лагерь Мурру (Эстония) для отправки в Штуттхоф.

Пологай Иван Антонович

Новины, Пасинская, Лудзенский р-н, ЛССР.

Пологай Тереза Викентьевна

Новины, Пасинская, Лудзенский р-н, ЛССР.

Полоневич Карл

(1869). Отправлены: 01.10.1943 в Suntažu pag., Jurbalšos.

Полоневич Мальвина

(1885). Отправлены: 01.10.1943 в Suntažu pag., Jurbalšos.

Полоневич Ядвига

(1926). Отправлены: 01.10.1943 в Suntažu pag., Jurbalšos.

Полочкин Иван

(1937). Отправлены: 21.10.1943 в Suntažu pag., Ezerlejās.

Полочкин Юлий

(1930). Отправлены: 21.10.1943 в

Suntažu pag., Ezerlejās.

Полочкина Наталия

(1904). Отправлены: 21.10.1943 в Suntažu pag., Ezerlejās.

Поляков Александр

(1940). Орля, Жиздринский р-н, Орловская обл., РСФСР. Отправлены: 1943 в Рига, ул. Бривибас, 118.

Полякова Александра**Григорьевна**

(1941). Орля, Жиздринский р-н, Орловская обл., РСФСР. Отправлены: 1943 в Рига, ул. Бривибас, 118.

Полякова Анастасия**Михайловна**

(1914). Орля, Жиздринский р-н, Орловская обл., РСФСР. Отправлены: 1943 в Рига, ул. Бривибас, 118.

Полякова Евфросиния**Михайловна**

(1921). Орля, Жиздринский р-н, Орловская обл., РСФСР. Отправлены: 1943 в Рига, ул. Бривибас, 118.

Полякова Екатерина Алексеевна

(1938). Орля, Жиздринский р-н, Орловская обл., РСФСР. Отправлены: 1943 в Рига, ул. Бривибас, 118.

Полякова Марфа Кирилловна

(1909). Орля, Жиздринский р-н, Орловская обл., РСФСР. Отправлены: 1943 в Рига, ул. Бривибас, 118.

Полякова Пелагея Алексеевна

(1933). Орля, Жиздринский р-н, Орловская обл., РСФСР. Отправлены: 1943 в Рига, ул. Бривибас, 118.

Поляников Александр**Васильевич**

(1914). Отправлены: в Рига, ул. Псковская, 9-15. К Никитина Зоя Алексан.

Поляченко Ольга

(1884). Отправлены: 01.10.1943 в Suntažu pag., Mašēros.

Померанцев Николай Иванович

Айстерне, Ругайская, Абренский р-н, ЛССР. Отправлены: Штуттгоф.

Померанцев Роман

(6 авг 1888). Отправлены: 18.08.1944 из Саласпилса в Таллин (Эстония) для отправки в Германию.

Понкратов Евгений

(1916). Отправлены: 08.10.1943 в Raunas pag., Veckalvos.

Понкратова Анастасия

(1943). Отправлены: 08.10.1943 в Raunas pag., Veckalvos.

Понкратова Василисса

(1916). Отправлены: 08.10.1943 в Raunas pag., Veckalvos.

Понкратова Мария

(1936). Отправлены: 08.10.1943 в Raunas pag., Veckalvos.

Понкратова Надежда

(1939). Отправлены: 08.10.1943 в Raunas pag., Veckalvos.

Понкратова Александра

(1905). Калининская обл., РСФСР. Отправлены: 1944 в Koknese. К Елизавета Кактине.

Понц Микелис

Лиепайский р-н, ЛССР. Отправлены: 24.07.1944 в Нейенгамм.

Поплавская Валентина

(1935). Отправлены: 16.04.1943 в Рига, Mārtiņa iela 8-6. К Петкевич А. Увезена из лагеря в монастырь. Рига, ул. Кр. Барона, 126.

Поплавская Елизавета

(1913). Отправлены: 1944 в Skrudalienas pag.

Поплавская Соңя

(1932). Отправлены: 05.04.1943 в Ogresgalas pag.

Попсуевич Иван Ульянович

Соболино, Истрская, Лудзенский р-н, ЛССР.

Попсуевич Пелагея Леоновна

Соболино, Истрская, Лудзенский р-н, ЛССР.

Порвин Валентина

Отправлены: в Рига, Б. Песочная, 10-8. К Семенова.

Порошкова Антонина

(1934). Оредежский р-н, РСФСР. Отправлены: 1944 в Ikšķīle, Balceros. К Jakobsons.

Порошкова Екатерина Ивановна

(1904). Оредежский р-н, РСФСР. Отправлены: 1944 в Ikšķīle, Balceros. К Jakobsons.

Порошкова Ольга

(1938). Оредежский р-н, РСФСР. Отправлены: 1944 в Ikšķīle, Balceros. К Jakobsons.

Порошкова Татьяна

(1932). Оредежский р-н, РСФСР. Отправлены: 1944 в Ikšķīle, Balceros. К Jakobsons.

Поскачевая Дина Михайловна

(1886). Сумская обл., УССР. Отправлены: 1943 в Ogres pag., Skroderos. К Aleksandrs Bangerskis.

Поскачевая Мария Дмитриевна

(1914). Сумская обл., УССР. Отправлены: 1943 в Ogres pag., Skroderos. К Aleksandrs Bangerskis.

Поспелова Елена Ивановна

Петровка, Шкилбенская, Абренский р-н, ЛССР.

Посталюк Александра Карповна

РСФСР.

Посылаева Прасковья**Николаевна**

(1905). Кромь, РСФСР. Отправлены: 1943 в Рига, ул. Бривибас, 118.

Потапова Мария

(1873). Отправлены: 13.10.1943 в Kastrānes pag., Jauņjaunzemos, Keipene.

Поцелуйник Александр

(1940).

Поцелуйник Евдокия

Отправлены: в Люблин.

Поцелуйник Егор

(1932). Отправлены: в Ikšķīle, к А. Самушенок.

Почкаев Афанасий Андреевич

Ерошени, Резненская, Резекненский р-н, ЛССР.

Почкаев Давид Андреевич

Ерошени, Резненская, Резекненский р-н, ЛССР.

Почкаева Александра**Афанасьевна**

Ерошени, Резненская, Резекненский р-н, ЛССР.

Почкаева Мария Тимофеевна

Ерошени, Резненская, Резекненский р-н, ЛССР.

Почкаева Павлина Максимовна

Ерошени, Резненская, Резекненский р-н, ЛССР.

Почкай Александрина

(1883). Отправлены: 01.10.1943 в Suntažu pag., Galīšos.

Почкай Антон

(1939). Отправлены: 21.04.1943 в Рига, Гребеншиковская община. Переведены в Дубултский приют.

Почкай Валентина

(1933). Отправлены: в Дубулты приют.

Почкай Владимир

(1930). Отправлены: 21.04.1943 в Рига, Гребеншиковская община. 2) переведены в Дубултский приют; 3) из приюта к Силису Bakūzes pag., Sproģos.

Почкай Иван

(1937). Отправлены: 19.04.1943 в Рига, ул. Бривибас, 89-4. К Майкапар

- Маргарита. Увезен из лагеря в монастырь. Рига, ул. Кр. Барона, 126.
- Почкай Лариса**
(1937). Отправлены: 21.04.1943 в Рига, Гребенщиковская община. Переведены в Дубултский приют.
- Почкай Мария**
Отправлены: 11.11.1943 в Zaļenieku pag., Vidiņos, pasts Puteļi, p.k. 32.
- Почкай Надежда**
(1933). Отправлены: 21.04.1943 в Рига, Гребенщиковская община. Переведены в Дубултский приют.
- Почкай Тимофей**
(1931). Отправлены: 06.04.1943 в Ogresgals.
- Пояркова Мария**
(1903). Отправлены: 20.10.1943 в Babītes pag., Ainavās.
- Пояркова Матрена**
(1874). Ленинградская обл., РСФСР. Отправлены: 1943 в Vīģiņu pag., Jaunveģner.
- Пояркова Тамара**
(1930). Отправлены: 20.10.1943 в Babītes pag., Ainavās.
- Пригоженко Кирилл**
(24 мар 1921). Отправлены: 25.08.1944 в лагерь Мурру (Эстония) для отправки в Штуттгоф.
- Приеде Антонс**
(30 янв 1885). Отправлены: 25.08.1944 в лагерь Мурру (Эстония) для отправки в Штуттгоф.
- Приедите Август**
ЛССР. Участник латышского национального сопротивления. РБангерскис ходатайствовал об освобождении из лагеря.
- Прокопенко Василий**
(1940). Орловская обл., РСФСР. Отправлены: 13.10.1943 в Рига, Гребенщиковская община. 12.10.1943 из Режицы.
- Прокопенко Евфросиния**
(1913). Орловская обл., РСФСР. Отправлены: 13.10.1943 в Рига, Гребенщиковская община. 12.10.1943 из Режицы.
- Прокопенко Лидия**
(1937). Орловская обл., РСФСР. Отправлены: 13.10.1943 в Рига, Гребенщиковская община. 12.10.1943 из Режицы.
- Прокопенко Петр**
(1941). Орловская обл., РСФСР. Отправлены: 13.10.1943 в Рига, Гребенщиковская община. 12.10.1943 из Режицы.
- Прокофьев Илья Прокофьевич**
Николаево, Викснас волость, Абрэнский р-н, ЛССР.
- Прошка Владимир**
(1940). Отправлены: 16.04.1943 к Разумная. Увезен из лагеря в монастырь. Рига, ул. Кр. Барона, 126.
- Прошка Тоня**
(1939). Отправлены: 16.04.1943 к Разумная. Увезена из лагеря в монастырь. Рига, ул. Кр. Барона, 126.
- Прошкин Анатолий**
(1938). Отправлены: в Дубулты приют. 1) 27.05.1943 из Сренчи; 2) Dubulti, Salas pag., Pūricas. Skaidrīte Briedis.
- Прошкин Виктор**
(1933). Ленинградская обл., РСФСР. Отправлены: 19.03.1944 в Lēdurgas pag., Mazrentēs.
- Прошкин Владимир**
(1940). Отправлены: 16.04.1943 в Рига, ул. Столбовая, 32-28. К А. Разумная. 2) Владимир и Антонина находятся у артиста Русской драмы Т. Барабанова. Рига, ул. Фр. Энгельса.
- Прошкин Иван**
(1937). Ленинградская обл., РСФСР. Отправлены: 19.03.1944 в Lēdurgas pag., Mazrentēs.
- Прошкин Сергей**
(1935). Ленинградская обл., РСФСР. Отправлены: 19.03.1944 в Lēdurgas pag., Mazrentēs.
- Прошкин Феодор**
(1942-22.04.1943).
- Прошкина Евфросиния**
Отправлены: в Рига, ул. Кр. Барона, 52-22.
- Прошкина Зинаида**
(1943). Отправлены: в Дубулты приют. 1) 27.05.1943 из Сренчи; 2) Dubulti, Salas pag., Pūricas. Skaidrīte Briedis.
- Прошкина Зиновия**
(1931). Ленинградская обл., РСФСР. Отправлены: 19.03.1944 в Lēdurgas pag., Mazrentēs.
- Прошкина Мария Игнатьевна**
(1915). Отправлены: в Дубулты приют. 1) 27.05.1943 из Сренчи; 2) Dubulti, Salas pag., Pūricas. Skaidrīte Briedis.
- Прошкина Параскева**
(1903). Ленинградская обл., РСФСР. Отправлены: 19.03.1944 в Lēdurgas pag., Mazrentēs.
- Прошкина Тоня**
(1939). Отправлены: 16.04.1943 в Рига, ул. Столбовая, 32-28. К А. Разумная 2) Владимир и Антонина находятся у артиста Русской драмы Т. Барабанова. Рига, ул. Фр. Энгельса.
- Прошко Анна**
(1881). Отправлены: 01.10.1943 в Suntažu pag., Cielavās.
- Прошко Валентина**
(1921). Отправлены: 21.10.1943 в Roražu pag., Laimniekos.
- Прошко Вера**
(1929). Отправлены: 29.05.1943 в Дубулты приют. 2) 31.05.1943 Ādažu pag., Roražu ciems, Kalna iela 6, V. Rozenbergs.
- Прошко Евфросиния**
(1925). Освея, БССР. Отправлены: 1943 в Vecsvirlavas pag., Mazpakuļos.
- Прошко Иван**
(1872). Отправлены: 01.10.1943 в Suntažu pag., Muižniekos.
- Прошко Макар**
(1913). Отправлены: 29.05.1943 в Дубулты приют. 2) 31.05.1943 Viesiēnas pag., Blažu m.
- Прошко Мария**
(1883). Отправлены: 01.10.1943 в Suntažu pag., Kaltēs.
- Пруситис Янис**
Смитене, ЛССР. Отправлены: 24.07.1944 в Нейенгамм.
- Пугачев Петр**
(16 янв 1911). Отправлены: 18.08.1944 из Саласпилса в Таллин (Эстония) для отправки в Германию.
- Пугейс Ангеля Борисовна**
Демша, Лиепненская, Абрэнский р-н, ЛССР.
- Пудакова Галина**
(1941). Отправлены: 16.04.1943 к Филонова К. Увезена из лагеря в монастырь. Рига, ул. Кр. Барона, 126.
- Пудан ?**
- Пуданс Янис**
(30 дек 1909). Отправлены: 25.08.1944 в лагерь Мурру (Эстония) для отправки в Штуттгоф.
- Пудейс Марта**
Упмале, Лиепненская, Абрэнский р-н, ЛССР.
- Пудов Иван**
(1929). Отправлены: 13.10.1943 в Kastrānes pag., Vecurbērzos.
- Пудов Николай**
Отправлены: 1943 в Рига, Jēkaba iela 26.
- Пудов Петр**
(1928). Отправлены: 08.10.1943 в Kastrānes pag., Laivinieki.
- Пудова Галина**
(1941). Отправлены: 16.04.1943 в Рига, Rūpniecības iela 16-2. К Филонова К.
- Пудова Маруся**
(1943-14.04.1943). Возраст 6 мес.
- Пузанская Александра**
(1941). Отправлены: 21.04.1943 в Рига, Katrīndambis 17-6. К Миезис Ольга.
- Пузанская Аля**
(1930). Отправлены: в Рига, Visvalža iela 9-3. К Колосов Матвей.
- Пузанская Анна**
Отправлены: 1943 в Рига, ул. Столбовая, 6-2. К Кнох.
- Пузанская Варвара**
(1887). Отправлены: 01.10.1943 в Suntažu pag., Gretēs.
- Пузанская Галина**
(1929). Отправлены: 24.08.1943 в Rembates pag., Apsēs. К Greste Paulīne.
- Пузанская Зинаида**
(1936). Отправлены: 1943 в Рига, ул. Столбовая, 6-2. К Кнох.
- Пузанская Люся**
(1942-1943). Отправлены: 19.04.1943 в Рига, Гребенщиковская община. Умерла в Гребенщиковской общине. Увезена из лагеря в монастырь. Рига, ул. Кр. Барона, 126.
- Пузанская Нина**
(1934). Отправлены: 24.08.1943 в Rembates pag., Dekšņos. К Jekabsons Ernests.
- Пузанская София**
(1883). Отправлены: 19.04.1943 в Рига, ул. Столбовая, 6-2. К Кнох. Увезена из лагеря в монастырь. Рига, ул. Кр. Барона, 126.
- Пузанская София**
(1908). 19.04.1943 Увезена из лагеря в монастырь. Рига, ул. Кр. Барона, 126.

**Пузанская Тамара**

(1934). Любасня, Витебская обл., БССР.

Пузанская Татьяна

(1937). Отправлены: 24.08.1943 в Rembates pag., Dekšņos. К Jekabsons Ernests.

Пузанский Владимир

(1938). Отправлены: в Рига, Visvalža iela 9-3. К Колосов Матвей.

Пузанский Павел

(1929). Отправлены: в Ogresgalas pag., Priči.

Пузилов Алексей

(1931). Отправлены: 30.07.1943 в Дубулты приют. 2) Babītes pag., Silarājos.

Пузилка Викентий

Робежники, ЛССР. 25.08.1943 угнан в лагерь.

Пуле Милда

Работала в лагерной прачечной.

Пурвинс Виктор

(1938). Отправлены: 23.06.1943 в Ogres pag., Damari. К Andriksons Rūdolfs.

Пурвинс Наталия

(1912). Отправлены: 23.06.1943 в Ogres pag., Damari. К Andriksons Rūdolfs.

Пурвиньш Николай

(1933). Отправлены: 28.06.1943 в Дубулты приют. 2) Vandzenes pag., Vītols.

Пурвиньш Нина

(1937). Отправлены: 28.06.1943 в Дубулты приют. 2) Vandzenes pag., Vītols. Talsu stac.

Пуренс Карлис Мартынович

ус. Атени, Бирзгальская волость, Рижский р-н, ЛССР.

Путканс Эмилия Андреевна

дер.Чернова, Вилякская, Абрэнский р-н, ЛССР.

Путра Ансис

(26 май 1902). Отправлены: 18.08.1944 из Саласпилса в Таллин (Эстония) для отправки в Германию.

Путра Виталий

(1942). Отправлены: 21.05.1943 в

Рига, ул. Дзирнаву, 34а-8. К Широкова Евдокия.

Путра Елена

(1929). Отправлены: в Ikšķīles pag.

Путра Никифор

(1933). Отправлены: в Ikšķīles pag.

Путриньш Давис

(28 авг 1888). Отправлены: 25.08.1944 в лагерь Мурру (Эстония) для отправки в Штуттхоф.

Пухов Александр

(31 авг 1904). Отправлены: 25.08.1944 в лагерь Мурру (Эстония) для отправки в Штуттхоф.

Пухова Зинаида Кузминична

Настрово, Вилякская, Абрэнский р-н, ЛССР.

Пучка Антон

(18 фев 1903). Отправлены: 25.08.1944 в лагерь Мурру (Эстония) для отправки в Штуттхоф.

Пяте Геновефа

(1940). Торково, Вилякский р-н, ЛССР. Привезены в лагерь в августе 1943 г., освобождены весной 1944 г.

Пяте Валерий

Торково, Вилякский р-н, ЛССР. Привезены в лагерь в августе 1943 г., освобождены весной 1944 г.

Пяте Онуфрий

Виляка, Абрэнский р-н, ЛССР. 25.08.1943 вместе с семьей угнан в лагерь.

Пшенов Геннадий Иванович

(1941-1943). Отправлены: в Kastranes pag. Скончался.

Пшенова Анна

(1922). Отправлены: 1943 в Suntažu pag., Vecskūkos.

Пшенова Галина Павловна

Себежский р-н, РСФСР.

Пылинский Владимир

(1927). Отправлены: 30.08.1943 в Рига, Baltā iela 3/9. Rīgas tekstilfabrika.

Пыльников Галина

(1940). Отправлены: 16.04.1943 в Рига, Katrīndambis 18-2. К Карпенко Мария. 2) 03.02.1944 передана в приют, откуда мать взяла к себе.

Пятаков Алексей

(17 май 1904). Отправлены: 25.08.1944 в лагерь Мурру (Эстония) для отправки в Штуттхоф.

Пятницкая Дарья

(1911). Отправлены: в Люблин.

Пятницкая Зинаида

(1936). Отправлены: 16.04.1943 в Рига, ул. Мельничная, 73-3. К Милтиньш Д. Увезена из лагеря в монастырь. Рига, ул. Барона,126.

Рабзун Наталия

(1883). Отправлены: 01.10.1943 в Suntažu pag., Lazdīnās.

Равинская Александрина

(1905). Отправлены: 23.06.1943 в Рига, Гребенщиковская община.

Равинская Евфросинья Семеновна

(1913). д.Шешки, ЛССР. Отправлены: 1943 в Саулкрасты приют.

Равинская Екатерина

(1885). Отправлены: 01.10.1943 в Suntažu pag., Pagasta namā, Mašenos.

Равинская Людмила

(1940). д.Шешки, ЛССР. Отправлены: 28.06.1943 в Дубулты приют. 2) переведены в детский дом Саулкрасты.

Равинская Мария

(1895). Отправлены: 01.10.1943 в Suntažu pag., Pagasta namā, Mašenos.

Равинский Георгий

(1943). Отправлены: 23.06.1943 в Рига, Гребенщиковская община. Возраст 8 мес.

Равинский Демьян

(1935). Отправлены: 28.06.1943 в Дубулты приют. 2) Гребенщиковская община. Мать взяла к себе.

Равинский Иван

(1941). д.Шешки, ЛССР. Отправлены: 28.06.1943 в Дубулты приют. 2) переведены в детский дом Саулкрасты.

Равинский Леонид

(1933). Отправлены: 28.06.1943 в Дубулты приют. 2) Рига, Elijas iela 14.

Равинский Михаил

(1936). Отправлены: 28.06.1943 в Дубулты приют. 2) Гребенщиковская община. Мать взяла к себе.

Равинский Янис

(15 июл 1907). Отправлены: 18.08.1944 из Саласпилса в Таллин (Эстония) для отправки в Германию.

Радзиль Вильгельм

Индра, ЛССР. 25.08.1943 угнан в лагерь. Учитель в белорусской гимназии.

Радионова Варвара Максимовна

(1879). Новгородская обл., РСФСР.

Отправлены: 28.06.1944 в Kalnciema pag.

Радионова Лидия

(1941). Отправлены: 21.04.1943 в Рига, ул. Красноармейская, 22-13. К Маляцкая Агриппина. Увезена из лагеря в монастырь. Рига, ул. Кр. Барона,126.

Райкин Алексей

Луга, РСФСР. Отправлены: 20.10.1943 в Рига. Из Луги 20.10.1943. Работает в Риге на ул. Дерптская, 73.

Райкина Мария

Луга, РСФСР. Отправлены: 20.10.1943 в Рига. из Луги 20.10.1943. Работает в Риге на ул. Дерптская, 73.

Рак Артур

(1935). Отправлены: 1944 в Strazdes pag., Valkos.

Рак Вера

(1938). Отправлены: 1944 в Strazdes pag., Valkos.

Рак Екатерина

(1914). Отправлены: 1944 в Strazdes pag., Valkos.

Ракита Ян Янович

(июнь 1910). Зарасай р-н, ЛССР. Из ЦТ переведен в Саласпилс.

Ракитская Анна

(1929). Отправлены: 24.08.1943 в Rembates pag., Kulbačās. К Miķeļsons Berta.

Ракова Валентина Ивановна

Раки, Нирзенская, Лудзенский р-н, ЛССР.

Ракунс Ансис

ЛССР. Участник латышского национального сопротивления. Р.Бангерскис ходатайствовал об освобождении из лагеря.

Ракшня Евгений

(1935). Отправлены: 16.04.1943 в Каменноградская. Увезен из лагеря в монастырь. Рига, ул. Кр. Барона,126.

Ракшня Евгения

(1935). Отправлены: 16.04.1943 в Рига, A. Deglava iela 47-1. К О. Каменоградская. Увезена из лагеря в монастырь. Рига, ул. Кр. Барона,126.

Ракшня Евдокия

(1915). Отправлены: 17.03.1943 в Люблин.

Ракшня Нина

(1940-21.04.1943).

Ракшня Ядвига

(1938). Отправлены: 24.08.1943 в

Rembates pag., Zalkšos. K Zandmanis Matilde.

Ранцанс Антонс

(13 янв 1884). Отправлены: 25.08.1944 в лагерь Мурру (Эстония) для отправки в Штуттхоф.

Ранцанс Болеслав

(4 июн 1913). Отправлены: 25.08.1944 в лагерь Мурру (Эстония) для отправки в Штуттхоф.

Расторгин Митрофан Алексеевич

(1887). Орловская обл., РСФСР. Отправлены: 16.10.1943 в Рига, ул. Слокас, 38.

Расторгина Анастасия Ивановна

(1890). Орловская обл., РСФСР. Отправлены: 16.10.1943 в Рига, ул. Слокас, 38.

Расторгина Вера Митрофановна

(1930). Орловская обл., РСФСР. Отправлены: 16.10.1943 в Рига, ул. Слокас, 38.

Ратиньш Кришьянис

(22 май 1880). Отправлены: 25.08.1944 в лагерь Мурру (Эстония) для отправки в Штуттхоф.

Ратц Исаак

(26 дек 1927). Рига, ЛССР.

Раубишко Иосиф Игнатович

Свентская волость, усадьба Меднеки, Илукстенский р-н, ЛССР. Отправлены: Саласпилс, Маутхаузен.



Раудзиньш Джемс

(1 дек 1910-1979). ЛССР. Участник латышского национального сопротивления. 13 июля 1943 г. переведен из ЦТ в Саласпилс. 31 декабря 1943 г. освобожден. В 1944 году бежал в Германию, позже переехал в Австралию.

Раудис Леон

(1903). Отправлены: 18.08.1944 из Саласпилса в Таллин (Эстония) для отправки в Германию.

Раупс Янис

(1886). Отправлены: 18.08.1944 из Саласпилса в Таллин (Эстония) для отправки в Германию.

Рахвалов Виктор

(14 июн 1941). Отправлены: в Майо-

ри приют. Увезен в Германию.

Рахвалова Хелена

Привезены в Саласпилс 05.09.1942.

Рациберский Евгений

(20 мар 1902). Отправлены: 25.08.1944 в лагерь Мурру (Эстония) для отправки в Штуттхоф.

Рацин Язеп

Асунес волость, ЛССР. 25.08.1943 угнан вместе с семьей.

Рачковская Анатолия

Отправлены: в Ogresgalas pag.

Рачковская Валентина

(1942). Отправлены: 19.04.1943 в Рига, Dzērbenes iela 3-4. К Фейт Вероника. Увезена из лагеря в монастырь. Рига, ул. Кр. Барона, 126.

Рачковская Валентина

(1897). Калининская обл., РСФСР. Отправлены: май.43 в Рига, ул. Калнциема, 52а-6. 2) Рига, Ķieukalna 1. līnija, 14 к Павасарс.

Рачковская Екатерина

(1936). Отправлены: 21.04.1943 в Рига, ул. Латгальская, 259-2. К Барина Мария.

Рачковская Нина

(1934). Отправлены: 21.04.1943 в Рига, ул. Кузнецовская, 56-5. К Бремер Анна.

Рачковский Илья

(1888). Отправлены: 01.06.1943 в Mēmelas pag., Iskaiņu к Bruģis Alberts.

Рачковский Павел

(1931). Отправлены: 21.04.1943 в Рига, ул. Латгальская, 259-2. К Барина Мария. 2) в приют Дубулты.

Рачковский Петр

(1938). Отправлены: 21.04.1943 в Рига, ул. Латгальская, 253-6. К Зайченкова Наталия. 2) 29.07.1943 в приют Дубулты.

Рашкова Ядвига Антоновна

Горники Пасинская, Лудзенский р-н, ЛССР.

Редина Анна

Отправлены: 1943 в Valmiera, ул. Ригас, 38.

Рединьш Константин

(1868). Отправлены: 26.10.1943 в Madlienas pag., Kalnapēterēni.

Рединьш Юзеф

(1914). Отправлены: 26.10.1943 в Madlienas pag., Steķos.

Рединьш Юзефа

(1878). Отправлены: 26.10.1943 в

Madlienas pag., Kalnapēterēni.

Рейбан Станислав

(1919). Ругайи, ЛССР.

Рейкис Арвид Янович

Лиепая, ЛССР.

Рейкис Арвид Янович

(1901). Кейпенес волость, ЛССР. Арестован летом 1941 г. заключен в ЦТ, позже перевезен в Саласпилс. Освобожден в сентябре 1944 г.

Рейнбах Александр

(4 фев 1904). Отправлены: 25.08.1944 в лагерь Мурру (Эстония) для отправки в Штуттхоф.

Рейнселте Анна

Рига, ЛССР.

Рейнцанс Янис

(24 дек 1914). Отправлены: 25.08.1944 в лагерь Мурру (Эстония) для отправки в Штуттхоф.

Реке Милда Ивановна

Ремаренко Галина

(1938). Отправлены: 22.04.1943 в Рига, ул. Католическая, 1-3. К Осипова Анна.

Ремаренко Николай

(1936). Отправлены: 22.04.1943 в Рига, ул. Католическая, 1-3. К Осипова Анна.

Рендель Татьяна

(1912). Ленинград, РСФСР. Отправлены: 1941 в Рига, ул. Гертрудинская, 53.



Рендинькс Арвидс

(?-06.05.1943). ЛССР. Весной 1943 г. переведен в Саласпилс. В начале мая 1943 переведен в ЦТ, был расстрелян в Бикерниекском лесу.



Ренько Петр Лукасович

(25 янв 1928). Семью заключили в лагерь в августе 1943-го.

Рерик Миервалдис

(3 авг 1921). Отправлены: 25.08.1944

в лагерь Мурру (Эстония) для отправки в Штуттхоф.

Ретелис Роберт

(8 янв 1905). Отправлены: 25.08.1944 в лагерь Мурру (Эстония) для отправки в Штуттхоф.

Реут Адель Осиповна

Леонполь, Мерской р-н, Полоцкая обл., БССР.

Реут Виктор

Отправлены: в Turaidas pag., Jaunbeķeri.

Реут Геннадий

(1934). Отправлены: 01.10.1943 в Kastrānes pag., Stūrīšos.

Реут Иосиф

(1927). Отправлены: 08.10.1943 в Kastrānes pag., Jaunezēņuros, Kastrāne.

Реут Мальвина Кирилловна

(1888). Отправлены: 1944 в Vesaucenes pag., Griķos, Avīkne.

Реут Михаил

(1911). Отправлены: 18.08.1944 из Саласпилса в Таллин (Эстония) для отправки в Германию.

Реут Петр

(1877). Отправлены: 01.10.1943 в Kastrānes pag., Jaunmačiņos, Kastrāne.

Реут Станислав

(1929). Отправлены: 08.10.1943 в Kastrānes pag., Jaunezēņuros, Kastrāne.

Реут Станислав

(1927). Отправлены: 13.10.1943 в Kastrānes pag., Bagās.

Реут Элеонора

(1936). Отправлены: 24.08.1943 в Rembates pag., Grantiņos. К Planciis Jānis. Реват Ливанора.

Реч Янис

(25 сен 1895). Отправлены: 25.08.1944 в лагерь Мурру (Эстония) для отправки в Штуттхоф.

Речко Вера

(1942-1943). Отправлены: 19.04.1943 в Рига, ул. Московская, 109-2. К Громова Мария. Увезена из лагеря в монастырь. Рига, ул. Кр. Барона, 126.

Риекстиньш Вилис Янович

(20 авг 1907). В Саласпилсе находился с 21 января 1943 г. по 28 сентября 1944 г.

Рижонков Василий

(1940). Отправлены: 11.10.1943 в Mālpils pag., Strazdos.

Рижонкова Дарья

(1900). Отправлены: 11.10.1943 в Mālpils pag., Strazdos.

Рижонкова Мария

(1928). Отправлены: 11.10.1943 в Mālpils pag., Renanos.

Римша Антонина Кузьминична

(16 июн 1933).

Ринкевич Альфонс

(1934). Отправлены: 02.04.1944 в Рига, ул. Двинская, 6, в приют.

Ринкевич Мария

(1883). Отправлены: 13.10.1943 в Kastrānes pag., Naglās, Keirēne.

Риньке Милда**Ритер Регина**

(1938). Отправлены: 16.04.1943 в Рига, ул. Таллинская, 92-41. К Мисник М. Увезена из лагеря в монастырь. Рига, ул. Кр. Барона, 126.

Ритикова Мария

(1939). Отправлены: 17.03.1944 в Рига, ул. Мелнсила, 14-13. Из Режицы.

Риттер Елизавета

Краслава, ЛССР. Учительница в Краславе.

Робов Янис

ЛССР.

Рогачева Анна

(1881). Отправлены: 1944 в Kastrānes pag., Kalncirciņā.

Рогачева Нина

(1914). Отправлены: 1944 в Kastrānes pag., Kalncirciņā.

Рогачевская Нина Алексеевна

(1913). Порхов, РСФСР. Отправлены: 1944 в Kastrānes pag., Cemoļi m., p.n. Keirēne.

Роде Станислав

Рига, ЛССР.

Родзикс Вильгельм Алексеевич

(27 сен 1933).

Родик Валентина

(1897). Отправлены: 23.06.1943 в Рига, Гребенщиковская община.

Родик Владислав

(1928). Отправлены: 10.05.1943 в Рига, ул. Кр. Барона, 99. Военная школа.

Родик Лютьян

(1935). Отправлены: 17.05.1943 в Дубулты приют. 2) 22.06.1943 О. Āboliņš, Рига, Krasta iela 5-10.

Родик Николай

(1937). Отправлены: 17.05.1943

в Дубулты приют. 2) 22.06.1943 О. Āboliņš, Рига, Krasta iela 5-10.

Родик Роман

(1943). Отправлены: 23.06.1943 в Рига, Гребенщиковская община. Возраст 2 мес.

Родик Эдуард

(1932). Отправлены: в Дубулты приют. 27.05.1943 из Стренчи; 2) 26.07. Launkalna pag. Lejas-Brāīņū m. J.Balodis.

Родикова Мария

Отправлены: в Рига. Фабрика «Буф-фало» (Latvijas Kokvilna).

Родикова Элла

(1942). Отправлены: в Рига, Zaļā iela 3-37. К Клея Анна. Увезена из лагеря в монастырь. Рига, ул. Кр. Барона, 126.

Родионова Варвара

(1880). Ленинградская обл., РСФСР. Отправлены: 1944 в Kalnciema pag., Kukaiņu m.

Родионова Евдокия

(1916). Новгородская обл., РСФСР. Отправлены: 1943 в Kalnciema pag., Vītiņu m.

Рожков Александр Артемьевич

(1912). Отправлены: 1943 в Рига, ул. Двинская, 6, в приют.

Рожков Николай Александрович

(1937). Отправлены: 1943 в Рига, ул. Двинская, 6, в приют.

Рожкова Евфимия Фоминична

(1912). Отправлены: 1943 в Рига, ул. Двинская, 6, в приют.

Рожкова Мария Александровна

(1938). Отправлены: 1943 в Рига, ул. Двинская, 6, в приют.

**Розанов Станислав Антонович**

Мердзенская, ЛССР. Арестован в августе 1941 г. перевезен на пилораму в Саласпилс в октябре 1941 г. В Саласпилсе находился до июля 1944 г. Затем его вывезли в Германию — в Нейенгам, откуда в 1945 г. он совершает побег и становится солдатом Красной Армии. В 1946 г. вернулся в Ригу.

Розен Лео Лейбиш

(1915-1941/44). Ганновер, Германия. Убит в Саласпилсе.

Розенбойм Яков

(18 мар 1917). Волочиск, УССР.

Розентретер Альфред

(1913). Дуйсбург, Германия.

Розенхайн Энрике

(18 ноя 1920). Штадтольдендорф, Германия.

Розина Мария Антоновна

(1885). Красногвардейский р-н, РСФСР. Отправлены: 1944 в Salienas pag., Marianpīlī. К Грибовский. 2) Ilūkstes apr., Bebru m., p.n. Saliena.

Розит Зинаида Ивановна

(1924). ЛССР. 1943-1944 находился в лагере Саласпилс.

Романов Александр

(22 окт 1913). Отправлены: 25.08.1944 в лагерь Мурру (Эстония) для отправки в Штуттхоф.

Романов Николай

(28 дек 1928). Отправлены: 28.03.1944 в Рига, ул. Двинская, 6, в приют. Из Саласпилса 23.03.1944 направлен в Гребенщиковскую общину.

Романов Степан Андреевич

(1 янв 1926). Отправлены: 18.08.1944 из Саласпилса в Таллин (Эстония) для отправки в Германию.

Романов Феоний

Науиене р-н, ЛССР. 25.08.1943 угнан в лагерь.

Романов ?

(10 фев 1912). Отправлены: 25.08.1944 в лагерь Мурру (Эстония) для отправки в Штуттхоф.

Романова Анастасия Петровна

Горбачевка, Бикерненская, Даугавпилский р-н, ЛССР.

Романова Анастасия

ЛССР. 25.08.1943 угнан в лагерь.

Романова Анна Яковлевна

(1900). Отправлены: 27.12.1943 в Рига, ул. Двинская, 6, в приют.

Романова Мария Андреевна

(25 апр 1925). Виляка, Вилякская, Абрэнский р-н, ЛССР.

Романовская Анна

(1912). Отправлены: 31.05.1943 в Mēmelas pag., Vartumu m. К Dārziņš Rūdolfs.

Романовская Галина

(1938). Отправлены: 27.04.1943 в Рига, ул. Госпитальная, 30-2. К Ворух

Мария. Мать Романовская Анна.

02.09.1943 передана матери.

Романовский Янис

(30 авг 1911). Отправлены: 25.08.1944 в лагерь Мурру (Эстония) для отправки в Штуттхоф.

Романцан Альберт

Петрики, ЛССР. 25.08.1943 угнан в лагерь.

Романцан Виталий Альбертович

(13 июн 1925). Ясенцы, Циблинская, Лудзенский р-н, ЛССР.

Романцан Фекла

Петрики, ЛССР. 25.08.1943 угнан в лагерь.

Романцев Михаил

(24 ноя 1914). Отправлены: 25.08.1944 в лагерь Мурру (Эстония) для отправки в Штуттхоф.

Романчиков Дмитрий**Степанович**

(1876). Орловская обл., РСФСР. Отправлены: 1943 в Рига, ул. Слокас, 38-20.

Романчикова Анастасия**Михайловна**

(1918). Орловская обл., РСФСР. Отправлены: 1943 в Рига, ул. Слокас, 38-20.

Романчикова Наталия**Федоровна**

(1897). Орловская обл., РСФСР. Отправлены: 1943 в Рига, ул. Слокас, 38-20.

Рослов В.

Слока, ЛССР.

Рослова Марфа Тимофеевна

Бейтаны, Андрупенес волость, Резекненский р-н, ЛССР. Отправлены: Саласпилс, Равенсбрюк.

Рубан Анна

(1903). Отправлены: в Люблин.

Рубан Бронислав (1936). Отправлены: в Kalnezeru приют.

Рубан Леня

(1931). Отправлены: 24.03.1943 в Социальный департамент. В приют.

Рубан Станислав

(1938). Отправлены: 24.08.1943 в Lāčplēšos, Prātiņš Jānis.

Рубан Тоня

(1933). Отправлены: в Kalnezeru приют.

Рубанс Модест

(1933). Отправлены: 26.10.1943 в Madlienas pag., Jaunbadragi.

- Рубанс Чеслав**
(1929). Отправлены: 13.10.1943 в Kastrānes pag., Vecsirmenes, Kastrāne.
- Рубанов Михаил**
(1926). Отправлены: 26.10.1943 в Madlienas pag., Kalnmākani.
- Рубанов Петр**
(1938). Отправлены: 27.04.1943 в Рига, ул. Дерптская, 26-1. К Шоманская София.
- Рубков Виктор**
(1931). Отправлены: 05.04.1943 в Ogresgalas pag.
- Рубкова Мария**
(1906). Отправлены: 31.05.1943 в Elejas pag., Klīves. К Šnickovskis Edvarda-Romans.
- Рубкова Нина**
(1933). Отправлены: 05.04.1943 в Ogresgalas pag.
- Рублев Анатолий**
(1937-1943/44). ЛССР. Погиб в лагере.
- Рублев Василий Иванович**
(18 мар 1917). Балтинавская волость, ЛССР. 1943-1944 в лагере Саласпилс.
- Рублев Иван Иванович**
(1926). ЛССР. 1943-1944 в лагере Саласпилс.
- Рублева Зинаида Ивановна**
(1888). ЛССР. 1943-44 в лагере Саласпилс.
- Рублева Надежда**
(1940-1943/44). ЛССР. Погибла в лагере.
- Рудаков Федор**
(1926). Отправлены: 26.10.1943 в Madlienas pag., Celmaļos.
- Рудзейс Язеп**
(27 ноя 1906). Отправлены: 25.08.1944 в лагерь Мурру (Эстония) для отправки в Штуттхоф.
- Рудницкий Алексей**
(1929). Отправлены: 08.10.1943 в Kastrānes pag., Jaunpurbērzos.
- Рудницкий Владимир**
(1929). Отправлены: 13.10.1943 в Kastrānes pag., Ozoliņos.
- Русгин Янис**
(10 июн 1926). Отправлены: 25.08.1944 в лагерь Мурру (Эстония) для отправки в Штуттхоф.
- Рум Александр Александрович**
(27 июн 1940).
- Рум Анастасия**
(1932). Отправлены: в Ikšķiles pag. Рум Анна (1914). Отправлены: 14.05.1943 в Дубулты приют. 2)
26.06.1943 Salaspag., Kruļi. Sala. A.Karols.
- Рум Валентина Александровна**
(16 апр 1930). Отправлены: 26.05.1943 в Babītes pag., Kurbu-Mārtiņos.
- Рум Василий Александрович**
(28 дек 1936). Отправлены: в Ikšķiles pag.
- Рум Владимир**
(1940). Отправлены: в Ogresgalas pag., Lapaļos. К Pauls Kārklīš.
- Рум Мария**
(1903). Отправлены: в Рига, ул. Бри-вибас, 40.
- Рум Николай**
(?-23.06.1943). Отправлены: 23.05.1943 в Дубулты приют.
- Рум Петр**
(1938). Отправлены: в Ogresgalas pag., Lapaļos. К Pauls Kārklīš.
- Румниекс Францис**
(20 июн 1910). Отправлены: 25.08.1944 в лагерь Мурру (Эстония) для отправки в Штуттхоф.
- Румпанс Арвид**
(4 мар 1919). Отправлены: 25.08.1944 в лагерь Мурру (Эстония) для отправки в Штуттхоф.
- Румпис Зинаида Эрнестовна**
Варнас, Огресгала волость, ЛССР. Отправлены: Саласпилс, Равенсбрюк.
- Румянцев Степан**
(1 янв 1909). Отправлены: 18.08.1944 из Саласпилса в Таллин (Эстония) для отправки в Германию.
- Румянцев Степан**
(25 дек 1898). Отправлены: 18.08.1944 из Саласпилса в Таллин (Эстония) для отправки в Германию.
- Рупейк Арвид**
(1903). Лиепая, ЛССР. Из ЦТ переведен в Саласпилс.
- Русак Анна**
(1883). Отправлены: 01.10.1943 в Suntažu pag., Rubeņos. 2) 17.11.1943 в Гребеншиковскую общину.
- Русак Владимир Арефьевич**
(22 ноя 1930). Кончаны, Освейский р-н, БССР. Отправлены: 21.04.1943 в Рига, ул. Столбовая, 93-32. К Астащенко Владимир. Летом 1944 года нашла мать.
- Русак Екатерина**
(1893). Отправлены: 1943 в Люблин.
- Русак Петр**
(1871). Витебская обл., БССР. Отправлены: 01.10.1943 в Suntažu pag., Polēdās. 2) 17.11.1943 Рига, ул. Двинская, 6.
- Русгайлис Степан**
(10 ноя 1921). Отправлены: 18.08.1944 из Саласпилса в Таллин (Эстония) для отправки в Германию.
- Русецкая Эльвира**
(1935). Отправлены: 1943 в Рига, ул. Юмарас, 4. В приют.
- Русецкий Александр Александрович**
(30 апр 1939). Отправлены: 24.08.1943 в Rembates pag., Saulkalnos. К Krūklis Andrejs.
- Рустомова София Викентьевна**
Краслава, Даугавпилский р-н, ЛССР.
- Рутка Антон Юлианович**
(7 фев 1922-1996). Краславский р-н, ЛССР. Его призвали немцы применю в конце 1941, довели до Резекне, оттуда он сбежал домой, его поймали и отправили в Саласпилс. Из Саласпилса его переправили в Нойхаме, затем в Кригсмарин лагерь (около Бремена), оттуда в Дахау.
- Руткис Виллис**
(16 авг 1918). ЛССР. Участник латышского национального сопротивления. РБангерскис ходатайствовал об освобождении из лагеря.
- Рухман Павел Антонович**
(4 дек 1933). Отправлены: из Саласпилса 23.12.1943 направлен в приют Дубулты.
- Рухман Станислав Казимирович**
(1912). Рига, ЛССР. Арестован в июне 1942 г. был в тюрьме и лагере до сентября 1943 г.
- Рухман Францис**
(1931). Отправлены: из Саласпилса 23.12.1943 направлен в приют Дубулты.
- Рыбак ?**
(?-1941/44). Лейпциг, Германия. Убит в Саласпилсе.
- Рыбак Волдемар**
(?-1941/44). Убит в лагере.
- Рыбак Рудольф**
(12 июл 1902). Отправлены: 25.08.1944 в лагерь Мурру (Эстония) для отправки в Штуттхоф.
- Рыбальченко Владимир**
(4 июн 1911). Отправлены: 25.08.1944 в лагерь Мурру (Эстония) для отправки в Штуттхоф.
- Рыбицкий Янис**
(14 июл 1893). Отправлены: 25.08.1944 в лагерь Мурру (Эстония) для отправки в Штуттхоф.
- Рыжиков Владимир Григорьевич**
(9 мар 1930). Шжавна Горанская, ЛССР. Отправлены: 1943 в Саулкрасты приют. Был забран в лагерь в июне 1943 года вместе с семьей. Освободили в 1943 году.
- Рыжиков Григорий Никитович**
(1894). Шжавна Горанская, ЛССР.
- Рыжиков Михаил Григорьевич**
(25 дек 1932). Шжавна Горанская, ЛССР. Отправлены: 1943 в Саулкрасты приют. Был забран в лагерь в июне 1943 года вместе с семьей. Освободили в 1943 году.
- Рыжиков Никита Игнатьевич**
(1863-01.01.1950). Шжавна Горанская, ЛССР. Отправлены: Отправлен в концлагерь Саласпилс в июне 1943 года. Освобожден также в 1943 году.
- Рыжикова Валентина Григорьевна**
(1 авг 1942). Шжавна Горанская, ЛССР. Отправлены: 1943 в Lielaucses pag., Sarkanais krogs. К A. Radziņš. Жила на хуторе в Шжавна Горанская (Божки). Оттуда и была забрана в лагерь в июне 1943 года вместе с семьей. Освободили в 1943 году.
- Рыжикова Вера Григорьевна**
(28 июл 1928). Шжавна Горанская, ЛССР. Отправлены: Была забрана в лагерь в июне 1943 года вместе с семьей. Освободили в 1943 году.
- Рыжикова Екатерина**
Отправлены: в Vaidavas pag., Strazdos. К Kikuti.
- Рыжикова Лидия**
(1937). Отправлены: 1943 в Cēsu pag., Jekulos. К J. Krastiņš.
- Рыжикова Мария Францевна**
(15 июл 1899). Новинье, ЛССР. Отправлены: 1943 в Lielaucses pag., Sarkanais krogs. К A. Radziņš. Жила на хуторе в Шжавна Горанская (Божки). Оттуда и была забрана в лагерь в июне 1943 года вместе с семьей. Освободили в 1943 году.
- Рыжикова Мелания Ивановна**
(1 янв 1870-24.01.1949). Шжавна Сибиллинская, ЛССР. Отправлены:

Жила с мужем в Горниках. Забрали в концлагерь в 1943 году в июне. Освобождена в 1943 году.

Рынкевич Антон

(1906). Отправлены: в Люблин. Рынкевич Бронислав (1937). Отправлены: 17.02.1944 в Рига, ул. Двинская, 6, в приют.

Рынкевич Виктор

(1931). Отправлены: 24.04.1943 в Социальный департамент.

Ряженова Анфиса

(1937). Отправлены: 21.04.1943 к Колесникова Антония. Увезена из лагеря в монастырь. Рига, ул. Кр. Барона, 126.

Рязанцев Илья Васильевич

(1927). Орловская обл., РСФСР. Отправлены: 1943 в Рига, ул. Свободы, 118.

Рязанцева Анна Семеновна

(1888). Орловская обл., РСФСР. Отправлены: 1943 в Рига, ул. Свободы, 118.

Рязанцева Варвара Васильевна

(1924). Орловская обл., РСФСР. Отправлены: 1943 в Рига, ул. Свободы, 118.

Саван Геновефа Ивановна

Дубовики, Пасинская, Лудзенский р-н, СССР

Савейко Валентина

(1936). Отправлены: 24.08.1943 в Rembates pag., Mežmalos. К Otto Jānis.

Савейко Виктор

(1933). Отправлены: 26.10.1943 в Madlienas pag., Draudzīņos.

Савейко Геня

(1935). Отправлены: в приют. 2) Рига, Авоту, 8-22. 26.05.1943 из Стренчи.

Савейко Георгий

(27 июл 1936). Отправлены: в Рига, Актепу iela 15-82.

Савейко Гунефа

(1931). Отправлены: 17.05.1943 в Рига, Выгонная дамба 8-24. К Петрова Елизавета.

Савейко Дмитрий

(1914). Отправлены: в Рига, Актепу iela 15-82.

Савейко Ева

(1895). Освейский р-н, БССР. Отправ-

лены: в Рига, Motora iela 1. К Толстик Франц.

Савейко Женья

(1938). Отправлены: в Дубулты приют. 2) Переведены: Liepkalnes pag., Graudiņos. Reiznieks Jānis. 27.05.1943 из Стренчи.

Савейко Леонид

(1931). Отправлены: 17.05.1943 в Inšu pag., Zirņu m. К Николай Большаков.

Савейко Лина

(1938). Отправлены: в Дубулты приют. 26.05.1943 из Стренчи.

Савейко Мальгония

Станиславовна

Палицино, Шкавенская, Лудзенский р-н, СССР.

Савейко Мария

(1883). Отправлены: 01.10.1943 в Suntažu pag., Zāļītēs.

Савейко Николай

(1938). Отправлены: 26.10.1943 в Madlienas pag., Draudzīņos.

Савейко Осип

(1889). Отправлены: 01.06.1943 в Annas pag., Šarapos. К Vītols Eduards.

Савейко Пелагея

(1910). Отправлены: в Рига, Актепу iela 15-82.

Савейко Раиса

(1930). Отправлены: в Stopiņu pag., Vizuļu m. К Jānis Ziediņš. 26.05.1943 из Стренчи.

Савейко Роман

(1939). Отправлены: в Рига, Актепу iela 15-82.

Савейко Станислав Антонович

Палицино, Шкавенская, Лудзенский р-н, СССР.

Савейко Эмилия

(1909). Отправлены: в Дубулты приют. 2) Переведены: Liepkalnes pag., Graudiņos. Reiznieks Jānis. 27.05.1943 из Стренчи.

Савейко Эмилия

(1908). Отправлены: 01.10.1943 в Suntažu pag., Vampās.

Савельева Антонина Петровна

(1913). Мгинский р-н, РСФСР. Отправлены: 1944 в Рига, ул. Латгальская, 59-6.

Савенко Анна

(1908). Отправлены: 08.10.1943 в Kastrānes pag., Ielāpos.

Савенко Геннадий

(1939). Отправлены: 08.10.1943 в

Kastrānes pag., Ielāpos.

Савенко Николай

(1914). Освейский р-н, РСФСР.

Отправлены: 08.10.1943 в Kastrānes pag., к Rozītis.

Савинко Тоня

(1941). Отправлены: 16.04.1943 в Рига, Vldemāra iela 11-2. К Францман Л. Увезена из лагеря в монастырь. Рига, ул. Кр. Барона, 126.

Савинков Семен

(1932). Отправлены: 11.10.1943 в Mālpils pag., Rautiņos.

Савинкова Анастасия

(1906). Отправлены: 11.10.1943 в Mālpils pag., Rautiņos.

Савинкова Валентина

(1940). Отправлены: 11.10.1943 в Mālpils pag., Rautiņos.

Савинкова Валентина

(1936). (Стельмак) возраст ок. 7-8 лет.

Савицкая Алина

(1940). Отправлены: 21.04.1943 в Рига, Apūzes iela 24-6. К Кравченко Анфиса.

Савицкая Анна

(1909). Отправлены: 01.06.1943 в Рига, Tērbates iela 36-3a. К Briedis Anna. 17.07.1943 обратно в Саласпилс.

Савицкая Евгения

(1924). Освейский р-н, БССР. Отправлены: в Рига, Baltā iela 3/9. Текстильная фабрика.

Савицкая Елена

(1933). Истра. Отправлены: в Рига, Краславас, 15-9. К Тамара Цветкова.

Савицкая Лола

(1937). Отправлены: 24.08.1943 в Rembates pag., Žagaros. К Lasmanis Jānis.

Савицкая Мария Романовна

(1915). Отправлены: 31.05.1943 в Zaubes pag., Lejas Krapās. К Broks Antons.

Савицкая Минодора Ивановна

Б. Донги, Истрская, Лудзенский р-н, СССР

Савицкая Фаина

(1930). Отправлены: 21.04.1943 в Рига, Valdemāra iela 49-4. К Пегасова Мария. 2) в мае Mālpils pag., Gidās, Jānis Jansons.

Савицкая Янина

(1935). Отправлены: 24.08.1943 в Rembates pag., Žagaros. К Lasmanis Jānis.

Савицкий Александр

(30 окт 1912). Отправлены: 18.08.1944 из Саласпилса в Таллин (Эстония) для отправки в Германию.

Савицкий Ананий

(30 дек 1903). Отправлены: 18.08.1944 из Саласпилса в Таллин (Эстония) для отправки в Германию.

Савицкий Виктор

(1932). Отправлены: 21.04.1943 в Рига, Apūzes iela 24-6. К Кравченко Анфиса.

Савлук Александр Матвеевич

(1931). Отправлены: 13.10.1943 в Kastrānes pag., Grēnēs.

Савлук Анна

(1932). Отправлены: 13.10.1943 в Kastrānes pag., Zemzaros.

Савлук Иван

(1937). Отправлены: 21.04.1943 в Рига, Unijas iela 51-7. К Захаревич Станислава. 2) 20.12.1943 переданы в Булдури, Talsu iela 18 у Ягдт.

Савлук Михаил

(1940). Отправлены: 21.04.1943 в Рига, Unijas iela 51-7. К Захаревич Станислава. 2) 20.12.1943 переданы в Булдури, Talsu iela 18 у Ягдт.

Савлюк Анастасия

(1936). Отправлены: 08.10.1943 в Kastrānes pag., Jaunkrusparos.

Савлюк Анна

(1918). Освейский р-н, БССР. Отправлены: в Valmiera, Ригас ул. 7.

Савлюк Валентина

(1935). Отправлены: 24.08.1943 в Rembates pag., Dzeņos. К Udris Pēteris.

Савлюк Варвара

(1936). Отправлены: 28.04.1943 в Рига, Priežu iela 4-16. К Авсеев Игнатий.

Савлюк Егор

(1937). Отправлены: 08.10.1943 в Kastrānes pag., Jaunkrusparos.

Савлюк Иван

(1940). Отправлены: 17.05.1943 в Рига, Lācpiēša iela 42-4. К Верба Ирина.

Савлюк Иван

(1937). Отправлены: 21.04.1943 к Захаревич Станислава. Увезен из лагеря в монастырь. Рига, ул. Кр. Барона, 126.

Савлюк Мария

(1926). Отправлены: 03.01.1944 в Рига, ул. Двинская, 6, в приют.

Савлюк Мария

(1939). Отправлены: 19.04.1943 в Рига, jēkabpils iela 4-14. К Цветкова Клеопатра.

Савлюк Михаил

(1940). Отправлены: 19.04.1943 в Рига, Jezusbaznīcas iela 5-8. К Кожемякина Варвара. Увезен из лагеря в монастырь. Рига, ул. Кр. Барона, 126.

Савлюк Михаил

(1940). Отправлены: 21.04.1943 к Захаревич Станислава. Увезен из лагеря в монастырь. Рига, ул. Кр. Барона, 126.

Саврак Павел

(1932). Отправлены: 24.08.1943 в Rembates pag., Cīruļos. К Jakobovičs Jānis.

Саврак Анна

(1934). Отправлены: 1944 в Рига, ул. Двинская, 6, в приют.

Саврак Владимир

(1936). Отправлены: 1944 в Рига, ул. Двинская, 6, в приют.

Савруцкая Анна

(1939). Отправлены: 21.04.1943 к Щедрова Анна. Увезена из лагеря в монастырь. Рига, ул. Кр. Барона, 126.

Савруцкая Лида

(1935). Отправлены: в Рига, ул. Юмарас, 4. В приют.

Савруцкая Лида

(1942). Отправлены: в Лиепая, Aršū iela 3a, приют.

Савруцкая Тамара

(1940). Отправлены: 21.04.1943 в Рига, ул. Латгальская, 148-8. К Самохвалова Мария. Увезена из лагеря в монастырь. Рига, ул. Кр. Барона, 126.

Савруцкая Фекла

(1936). Отправлены: 1943 в Рига, ул. Юмарас, 4. В приют. 2) переведена в Саулкрасты приют «Rūķīši».

Савруцкая Янина

(1933). Отправлены: в Рига, ул. Юмарас, 4. В приют.

Савруцкий Виктор

(1931). Отправлены: 21.04.1943 в Рига, ул. Латгальская, 148-8. К Самохвалова Мария. Увезен из лагеря в монастырь. Рига, ул. Кр. Барона, 126.

Савруцкий Иван

(1883). Кривники, БССР. Отправлены: в Люблин.

Савченко Евгений

(1940-02.06.1943). Увезен из лагеря

в монастырь. Рига, ул. Кр. Барона, 126.

Садовская Елена Адамовна

Даугавпилс, ЛССР.

Садовская Елена Михайловна

Даугавпилс, ЛССР.

Садовский Владислав**Зигисмундович**

Средняя Погулянка, Ликсненская, ЛССР.

Сакин Алоиз

(15 июл 1900). Отправлены:

18.08.1944 из Саласпилс в Таллин (Эстония) для отправки в Германию. Саксе Мери Рига, ЛССР. Певица.

Саксон Андрей

(1903). Отправлены: в Люблин.

Саксон Анеля

Отправлены: в Люблин.

Саксон Антонина

(1882). Отправлены: 01.06.1943 в Kurmales pag., Ģīņu m. K Feldmanis Kērsta.

Саксон Валентина

(1903). Отправлены: в Люблин.

Саксон Геннадий

(1931). Отправлены: в Рига, ул. Двинская, 6, в приют. 17.03.1944 из Режицы.

**Саксон Димитрий**

(1936). Ремники, Витебская обл., БССР. Отправлены: 30.07.1943 в Дубулты приют. 2) 21.10.1943 в Roražu pag., Silājos.

Саксон Ева

Отправлены: в Люблин.

Саксон Янина

Отправлены: в Люблин.

Сакурова Нина

(1940). Отправлены: 24.08.1943 в Rembates pag., Jaunlumbās. К Gailis Andrejs.

Салманис Александр

(1907).

Сална Ольга

(?-1943). Участница группы сопротивления в лагере, расстреляна.

Салова Екатерина

Отправлены: 18.05.1944 в Литва,

Кайшедеры, ул. Витовта, 47.

Самаракин Михаил

(1932). Отправлены: 11.10.1943 в Mālpils pag., Liepās.

Самаракина Елена

(1888). Отправлены: 11.10.1943 в Mālpils pag., Liepās.

Самуель Вернер

(6 апр 1918). Хюльз, Германия.

Самуленок Валентина

(1933). Дриссенский р-н, БССР. Отправлены: в Рига, ул. Двинская, 6, в приют. 17.03.1944 из Режицы.

Самуленок Павлина

(1887). Отправлены: 01.10.1943 в Suntažu pag., Glāzniekos.

Самуленок Петр Иосифович

(20 авг 1930). Отправлены: 20.10.1943 в Babītes pag., Vismarņū-Jurī.

Самуленок Регина

(1933). Отправлены: 01.10.1943 в Kastrānes pag., Rautēnos, Kastrāne.

Самуленок Эдуард

(1928). Отправлены: 08.10.1943 в Kastrānes pag., Lozberos, Kastrāne.

Самушенко Ирина

(1913). Отправлены: 23.11.1943 в Šķaunes pag., Poleščina.

Самушенок Алина Ивановна

(1934). Слободка, Кохановичский с/сов., БССР. Отправлены: в Ogresgalas pag., Indrānos. К Anna Kļaviņa. Мать Самушенок Елизавета Семеновна.

Самушенок Анатолий

(1938). Полоцк, БССР. Отправлены: в Ikšķiles pag., Kalniņos, Saulkalnī. К Mikēlis Šmidt.

Самушенок Анатолий

(1941). Отправлены: в Рига, ул. Ключевая, 75-22. К Краузе Отто.

Самушенок Антонина

(1931). Отправлены: в Ogresgalas pag., Lapaļos. К Pauls Kārklīš.

Самушенок Валентин

(1942-1943). Отправлены: в Рига, Гребенщиковская община. Умер в Гребенщиковской общине.

Самушенок Валентина

(1913). Отправлены: в Люблин. Возраст 30-32 года.

Самушенок Вера Ивановна

(1930). Слободка, Кохановичский с/сов., БССР. Отправлены: в Ogresgalas pag., Indrānos. К Anna Kļaviņa. Мать Самушенок Елизавета Семеновна.

Самушенок Евгения

(1937). Полоцк, БССР. Отправлены: в Ikšķiles pag., Kalniņos, Saulkalnī. К Mikēlis Šmidt.

Самушенок Евфросиния

(1892). Отправлены: в Люблин.

Самушенок Елизавета**Семеновна**

(1905). Слободка, Кохановичский с/сов., БССР. Отправлены: в Люблин.

Сандер Антонина

(1937). Отправлены: 24.08.1943 в Rembates pag., Kalnšankās. К Bušs Ansis.

Сандина Елена

(1940). Отправлены: 16.04.1943 в Рига, ул. Марта, 7-1. К Керстенс Любовь. Увезена из лагеря в монастырь. Рига, ул. Кр. Барона, 126.

Сандор Василий

(1929). Отправлены: 13.10.1943 в Kastrānes pag., Dreimanos, Kastrāne.

Сандьяло Иван

(1927). Отправлены: 08.10.1943 в Kastrānes pag., Lejnīkos, Kastrāne.

Сандьяло Петр

(1926). Отправлены: 13.10.1943 в Kastrānes pag., Berlīnē, Kastrāne.

Санников Яким

(27 окт 1901). Отправлены: 25.08.1944 в лагерь Мурру (Эстония) для отправки в Штуттхоф.

Сапелкина Наталия

Отправлены: в Valgundes pag., Mazgaļos vai Nēdrās.

Сапожников Георгий

(1940). Отправлены: 26.01.1944 в Suntažu pag., Jaunšķiņos.

Сапожникова Зоя

(1913). Отправлены: 26.01.1944 в Suntažu pag., Jaunšķiņos.

Сапожникова Людмила

(1940). Отправлены: 26.01.1944 в Suntažu pag., Jaunšķiņos.

Сардыко Надежда

(1929). Отправлены: 24.08.1943 в Rembates pag., Purmaļos. К Grieze Paulis.

Сардыко Ольга

(1906). Отправлены: 17.03.1943 в Люблин.

Сарканс Вальфред

(25 ноя 1907). Отправлены: 25.08.1944 в лагерь Мурру (Эстония) для отправки в Штуттхоф.

Сарксне Жена

Два месяца была в заключении в Саласпилсе.

Саруков Александр

(1940). Отправлены: 24.08.1943 в Bērzos, Dzīlna Arturs.

Саруков Николай

(1937). Отправлены: 24.08.1943 в Vecķilupēs, Irbe Mārtiņš.

Сарукова Валя

(1937). Отправлены: 24.08.1943 в Graužupēs, Sīlis Kārlis.

Сауланс Эдуард Петрович

усад. Тилитес, Паткулская, Мадонский р-н, ЛССР.

**Сауснитис Карлис**

(25 ноя 1911-12.01.1998). ЛССР. Арестован в 1941, 07.05.1942 перевезен в Саласпилс.

Сафонов Артемий

(14 дек 1923). Отправлены: 25.08.1944 в лагерь Мурру (Эстония) для отправки в Штуттхоф.

Сафонов Янис

(7 июн 1907). Отправлены: 18.08.1944 из Саласпилса в Таллин (Эстония) для отправки в Германию.

Сафронов Янис

(5 дек 1913). Отправлены: 18.08.1944 из Саласпилса в Таллин (Эстония) для отправки в Германию.

Саханов Николай

(1933). Отправлены: в Дубулты приют. 27.05.1943 из Стренчи.

Сахарова Вера Андреевна

(1914). Чудовский р-н, РСФСР. Отправлены: 1944 в Рига, Vīļņu iela 14.

Саховский Владимир

(1938). Отправлены: 19.04.1943 в Рига, Jēkabpils iela 33-12. К Бохон Фекла. Синовский Владимир. Увезен из лагеря в монастырь. Рига, ул. Кр. Барона,126.

Сашнев Василий

(1932). Отправлены: 21.04.1943 в Рига, ул. Столбовая, 19-17. К Эльснер Мария.

Сашнев Владимир

(1936). Отправлены: 21.04.1943 в

Рига, ул. Столбовая, 19-17. К Эльснер Мария.

Сваронок Виктор

(1932). Отправлены: 27.04.1943 в Рига, Valdemāra iela 49-8. К Анна Гербаченок.

Сваронок Евгений

(1935). Отправлены: 27.04.1943 в Рига, Valdemāra iela 49-8. К Анна Гербаченок.

Свиестенс Волдемарс

(1898). ЛССР.

Свицис Волдемарс

(24 дек 1922). Отправлены: 25.08.1944 в лагерь Мурру (Эстония) для отправки в Штуттхоф.

Свилпис Сергей

ЛССР.

Свинцов ?

(?-05.05.1943). Рига, ЛССР. Убит в лагере.

Свирская Ядвига Ивановна

Салениеки, Карсовская, Лудзенский р-н, ЛССР.

Свирский Онуфрий Мейкулович

Салениеки, Карсовская, Лудзенский р-н, ЛССР.

Свонте Хенрик

(15 авг 1919). Отправлены: 18.08.1944 из Саласпилса в Таллин (Эстония) для отправки в Германию.

Свяценок ?

Бартули, ЛССР. Муж доброволец в Германии с мая 1942 г. Угнана в августе 1943 г.

Священок Константин

Бартули, ЛССР. Угнан в августе 1943 г.

Священок Фекла

Платпирова, Циблас волость, ЛССР. Вместе с 2 детьми угнаны 25 августа 1943 г.

Себелева Феодосья

(1904). Отправлены: в Lielvārde.

Севастьянов ?

Севелис Юлиан
(8 авг 1898). Отправлены: 25.08.1944 в лагерь Мурру (Эстония) для отправки в Штуттхоф.

Севрак Анна

(1934). Отправлены: 16.04.1943 в Рига, Zālves iela 67-1. К М. Монокандилос. Увезена из лагеря в монастырь. Рига, ул. Кр. Барона,126.

Севрак Владимир

(1936). Отправлены: 16.04.1943 в Рига, Zālves iela 67-1. К М. Моно-

кандилос. Увезена из лагеря в монастырь. Рига, ул. Кр. Барона,126.

Седиш Мальвина

(1893). Отправлены: 20.10.1943 в Babītes pag., Zvirgzdi.

Седковская Анастасия

(1883). Отправлены: 01.10.1943 в Suntažu pag., Peldās.

Седов Александр

(1924). Орловская обл., РСФСР. Отправлены: в Рига, ул. Слокас, 38-21. 16.10.1943 из Орловской области.

Седова Агриппина Ивановна

(1896). Орловская обл., РСФСР. Отправлены: в Рига, ул. Слокас, 38-21. В источнике указано, что с ними были «и прочие» Седовы. 16.10.1943 из Орловской области.

Седова Елена Алексеевна

(1897). Орловская обл., РСФСР. Отправлены: в Рига, ул. Слокас, 38-21. 16.10.1943 из Орловской области.

Седова Татiana

(1923). Орловская обл., РСФСР. Отправлены: в Рига, ул. Слокас, 38-21. 16.10.1943 из Орловской области.

Селиванова Мария

Семеник Александра
(1932). Отправлены: в lkšķīles pag., Rutkumuiža. К К. Dukarts.

Семеник Борис

(1912). Отправлены: 29.05.1943 в Дубулты приют. 2) 01.06.1943 Salas pag., Vītoļu m., Sloka. E. Vītols.

Семеник Василий

(1930). Отправлены: в lkšķīles pag., Skriptos. К М. Saulītis.

Семеник Владимир

(1936). Отправлены: в lkšķīles pag., Čukurdos. К М. Brasliņš.

Семеник Геннадий Михайлович

(1938). Отправлены: 01.10.1943 в Suntažu pag., Lejaskorniešos. 1936 г.р. (?)

Семеник Мария

(1888). Отправлены: 01.10.1943 в Suntažu pag., Lejaskorniešos.

Семеник Степанида

(1911). Освея, БССР. Отправлены: 1943 в Виляка.

Семенов Артемий Иванович

Чепчево, Мердзенская, Лудзенский р-н, ЛССР.

Семенов Владимир

(1930). Отправлены: 13.10.1943 в Kastrānes pag., Varžos, p.n. Kuplāji.

Семенов Влас

(1900). Отправлены: 13.10.1943 в Kastrānes pag., Urdziņās.

Семенов Давид Флорович

Выползово, Дагденская, Даугавпилский р-н, ЛССР

Семенов Николай

(16 сен 1925). Отправлены: 18.08.1944 из Саласпилса в Таллин (Эстония) для отправки в Германию.

Семенов Павел Семенович

(1892). Пустошка, Калининская обл., РСФСР. Отправлены: 1943 в Рига, ул. Двинская, 6, в приют.

Семенов Сергей

(1896). Луга, РСФСР. Отправлены: 20.10.1943 в Рига, ул. Дертская, 73.

Семенова Александра

(1884). Порхов, РСФСР. Отправлены: 1944 в Kastrānes pag., к Gerke.

Семенова Анна

(1888). Отправлены: в Kastrānes pag., к Gerke.

Семенова Дарья Николаевна

Украина, Вискнас волость, Абрнский р-н, ЛССР.

Семенова Евдокия

(1928). Отправлены: 1943 в Саулкрасты приют.

Семенова Зинаида

Привезли в Саласпилс в июле 1944 г.

Семенова Мария Николаевна

(1903). Пустошка, Калининская обл., РСФСР. Отправлены: 1943 в Рига, ул. Двинская, 6, в приют.

Семенова Мария Яковлевна

(1918). Отправлены: 1943 в Рига, ул. Двинская, 6, в приют. 2) Рига, Bišu iela 1-2. К Михайлов.

Семенова Мария

(1885). Отправлены: в Kastrānes pag., Geikos.

Семенова Ольга

(1929). Луга, РСФСР. Отправлены: 20.10.1943 в Рига, ул. Дертская, 73.

Семенова Серафима Павловна

(1930). Пустошка, Калининская обл., РСФСР. Отправлены: 1943 в Рига, ул. Двинская, 6, в приют.

Семенова София

(1850). Отправлены: в Kastrānes pag., Geikos.

Семенова Феодосия

(1876). Отправлены: 13.10.1943 в Kastrānes pag., Šķebenos.

Семенова Христина

(1901). Отправлены: 13.10.1943 в Kastrānes pag., Varžos, p.n. Kuplāji.

Семешко Петр Тихонович

(1917-1942). УССР Отправлены: 1942 в Рига. Военнопленный. Умер в монастыре, увезен немцами.

Семиш Алексей

(1935). Отправлены: 27.04.1943 в Рига, Kalkunes iela 22-1. К Цирулис Дарья.

Семулис Аугуст

(23 фев 1881). Отправлены: 25.08.1944 в лагерь Мурру (Эстония) для отправки в Штуттхоф.

Семченко София

(1921). Отправлены: 14.05.1943 в Дубулты приют.

Сенина Валентина

(1937). Отправлены: 21.10.1943 в Roraži pag., Jaunmuižniekos.

Сенина Мария

(1904). Отправлены: 21.10.1943 в Roraži pag., Jaunmuižniekos.



Сенкан Бронислав

(12 мар 1921). Резекненский р-н, ЛССР. Отправлены: 25.08.1944 в Мурру. 22.09.1943 ночью арестовали его и трех его братьев: Яниса, 19 лет, Виктора, 17 лет, и Александра, 15 лет, якобы за помощь партизанам. Повезли в Резекненскую тюрьму, где издевались и избивали. В итоге троих братьев расстреляли, а его зимой отправили в концлагерь в Саласпилс. Из Саласпилса в лагерь Мурру (Эстония) для отправки в Штуттхоф.

Сенчатский Петр

(1934). Отправлены: 28.06.1943 в Дубулты приют.

Сенченко Екатерина

(1888). Отправлены: 26.10.1943 в Madlienas pag., Dekšņos.

Сенченко Люция

(1941-1943). Отправлены: 16.04.1943 в Рига, Lāpī iela 2/4-2a. К Цвирко Валентина. Увезена из лагеря в монастырь. Рига, ул. Кр. Барона,126.

Сенченко Мартын

(1880). Себеж, РСФСР. Отправле-

ны: 03.04.1944 в Madlienas pag., Degšņos, с. Zādzēni.

Сенявская Валя

(1937). Отправлены: в Рига, ул. Двинская, 60-4. К Чернов Кузьма.

Сенявская Ирина

Отправлены: 19.03.1944 в Рига, Gaņību dambis 4-3. 2) 11.05.1944 Рига, ул. Двинская, 6.

Сенявская Пелагея

(1893). Отправлены: 26.10.1943 в Madlienas pag., Jaundumpēnos.

Сенявский Александр

(1933). Отправлены: 28.04.1943 в Рига, Melnsila iela 12-9. К Hirsanovs Mihails. 2) возвращен в Дубултский приют.

Сенявский Василий

(1938). Отправлены: 16.04.1943 в Рига, Volguntes iela 52-2. К В. Ковалевская. Увезен из лагеря в монастырь. Рига, ул. Кр. Барона,126.

Сенявский Коля

(1939). Отправлены: в Рига, ул. Двинская, 60-4. К Чернов Кузьма.

Сенявский Николай

Сергеев Александр Николаевич (1898). Луга, РСФСР. Отправлены: 1944 в Jēkabpils, Biržos.

Сергеев Александр

(1936). Отправлены: 28.06.1943 в Дубулты приют. Мать Сергеева Мария.

Сергеев Георгий

(1935). Отправлены: 23.06.1943 в Ērgļu pag., Kalu-Kvieļu m. К Andriksons Augusts.

Сергеев Григорий

(1935). Отправлены: 26.10.1943 в Madlienas pag., Kīļos.

Сергеев Димитрий

(1931). Отправлены: 26.10.1943 в Madlienas pag., Galīņos.

Сергеев Михаил

(1888). Отправлены: 26.10.1943 в Madlienas pag., Lejassilēnos.

Сергеев Николай

(1930). Отправлены: 1944 в Ledurgas pag., Mazrentēs.

Сергеев Петр

(1874). Отправлены: 01.10.1943 в Suntažu pag., Slokās.

Сергеев Сергей

(1930). Отправлены: 26.10.1943 в Madlienas pag., Silakalā.

Сергеева Евгения Петровна

(10 фев 1939). Из Саласпилса

23.12.1943 направлен в приют Дубулты.

Сергеева Евфросинья

(1893). Отправлены: 13.10.1943 в Kastrānes pag., Avotiņos.

Сергеева Мария Михайловна

(1901). Любань, РСФСР. Отправлены: 1944 в Zentenes pag., Rijniekos.

Сергеева Мария

(1903). Отправлены: 23.06.1943 в Ērgļu pag., Kalu-Kvieļu m. К Andriksons Augusts.

Сергеева Мария

Отправлены: 28.06.1943 в Дубулты приют. 20.08.1943 мать взяла детей Salaspils, Pūķu m., Kuzmins.

Сергеева Надежда

(1938). Отправлены: 28.06.1943 в Дубулты приют. Мать Сергеева Мария.

Сергеева Нина

(1931). Отправлены: 28.06.1943 в Дубулты приют. Мать Сергеева Мария.

Сергеева Татьяна Алексеевна

Яново, Бригская волость, Лудзенский р-н, ЛССР.

Сергеева Ульяна

(1893). Отправлены: 26.10.1943 в Madlienas pag., Lejassilēnos.

Сергеенок Ефим Иванович

Рига, ЛССР.

Сергушко Агате

(1877). Отправлены: 13.10.1943 в Kastrānes pag., Čakstiņos.

Сердюков Юрий

(11 окт 1939). Отправлены: в Майори приют. Увезен в Германию.

Серебряков Петр

(15 июн 1911). Отправлены: 18.08.1944 из Саласпилса в Таллин (Эстония) для отправки в Германию.

Серебрякова Александра

(1872). Отправлены: в Рига, ул. Двинская, 6, в приют. 10.10.1943 отправлена в богадельню.

Сержантс Петр Янович

Лиезерская, Мадонский р-н, ЛССР. Отправлены: Саласпилс, Гузен.

Серв Георгий

(16 июн 1920). Отправлены: 25.08.1944 в лагерь Мурру (Эстония) для отправки в Штуттхоф.

Сетковская Анастасия

Отправлены: в Suntažu pag.

Сетковская Дарья Анкудиновна

Рига, ЛССР. Отправлены: Саласпилс, Равенсбрюк.

Сетковский Иван

(1888-05.05.1943).

Сетченко Иван Сильвестрович

Гараны, Пасинская, Лудзенский р-н, ЛССР.



Сея Людвиг

(2 июн 1885-15.02.1962). ЛССР. Участник латышского национального сопротивления. В лагере с 1 по 10 сентября 1944 г. Угнан в Штуттхоф.

Сивоха Лидия

(1939). Отправлены: 22.04.1943 в Рига, Lubānas iela 29-1. К Завадский Тимофей.

Сивоха Михаил

(1937). Отправлены: 22.04.1943 в Рига, Lubānas iela 29-1. К Завадский Тимофей.

Сивоха Сергей

(1934). Отправлены: 22.04.1943 в Рига, Lubānas iela 29-1. К Завадский Тимофей.

Сивоха Тамара

(1942-1943). Отправлены: в Рига, Гребенщиковская община. Умерла в Гребенщиковской общине.

Сивуха Павел

Асунес волость, ЛССР. 25.08.1943 угнан вместе с семьей в лагерь.

Сигатс Арвид

Легионер СС, был заключен в лагерь за дезертирство. Позднее сбежал из лагеря.

Сигнеева Анна Вячеславовна

(24 июн 1930).

Сидиропуло Валентина

Харламниевна

Рига, ЛССР. Отправлены: Саласпилс, Равенсбрюк, Гринберг. Арестована немецкими властями за помощь русским военнопленным. Два с половиной года провела в нацистских концлагерях. В Саласпилсе находилась 16 мес.

Сидоренко Евдокия Ивановна

Рейки, Бригская волость, Лудзенский р-н, ЛССР.

Сидорин Михаил

(1939-1943). Отправлены: в Kastrānes pag. Скончался.

Сидорина Людмила
(1939). Отправлены: в Ogresgalas pag.

Сидорина Наталия
(1914). Отправлены: 01.10.1943 в Suntažu pag., Raugā.

Сидорина Олимпиада
(1932). Отправлены: в Ogresgalas pag.

Сидоров ?
(?-1944). Умер на работах в Спилве.

Сидоров Афанасий
(1863). Орловская обл., РСФСР. Отправлены: в Рига, Гребенщицковская община. 12.10.1943 из Режицы.

Сидорова Людмила
(1938). Отправлены: 20.11.1944
Братья были в лагере вместе с Людмилой и остались там. 2) отправлена в приют Булдури.

Сидорович Аполлония Станиславовна

Сованы, Пасиенская волость, Лудзенский р-н, ЛССР. Отправлены: Саласпилс, Равенсбрюк.

Сидорович Зузанна Антоновна
Даугулево, Пасинская, Лудзенский р-н, ЛССР

Сидорович Игнатий Александрович
Даугулево, Пасинская, Лудзенский р-н, ЛССР

Сикснис ?
Елгавский р-н, ЛССР. Отправлены: 24.07.1944 в Нейенгамм.

Силенко Иван
(28 авг 1896). Отправлены: 18.08.1944 из Саласпилса в Таллин (Эстония) для отправки в Германию.

Силиньш Волдемарс
(24 июл 1909). Отправлены: 25.08.1944 в лагерь Мурру (Эстония) для отправки в Штуттхоф.

Силис Арвид
(24 сен 1925). Отправлены: 25.08.1944 в лагерь Мурру (Эстония) для отправки в Штуттхоф.

Симанский Антон
(28 фев 1918). Отправлены: 25.08.1944 в лагерь Мурру (Эстония) для отправки в Штуттхоф.

Симацкая Валентина
(1939-1943). Отправлены: 16.04.1943 в Рига, ул. Таллинская, 32-35. К Фатина Богданович. Увезена из лагеря в монастырь. Рига, ул. Кр. Барона, 126.

Симацкая Полина Николаевна
Отправлены: в Suntažu pag., pasts

Kangari, Mašīna. Дети Коледа Надежда и Виталий.

Симберг Исидор
(31 дек 1894-05.05.1942). Пиассуттен, Германия. Убит в Саласпилсе.

Смирков Харитон
(5 окт 1902). Отправлены: 18.08.1944 из Саласпилса в Таллин (Эстония) для отправки в Германию.

Симсен Карл
Шверин, Германия.

Синица Антонина Семеновна
Истра, Истрская, Лудзенский р-н, ЛССР. Отправлены: Саласпилс, Равенсбрюк.

Синицкий Николай Васильевич
(1899). Псков, РСФСР. Отправлены: в Рига, ул. Двинская, 6, в приют.

Синкевич Наталия Ивановна
Даугавпилс, ЛССР. Отправлены: Саласпилс, Штуттгоф.

Синлейн Екаб
(25 дек 1910). Отправлены: 25.08.1944 в лагерь Мурру (Эстония) для отправки в Штуттхоф.

Синченко Клементина Адольфовна
Гараны, Пасинская, Лудзенский р-н, ЛССР.

Синченко Мария
(1939). Шкяуне-Горанское Пасиенская волость, ЛССР. Отправлены: в Саулкрасты приют. Вершинина Мария. В конце сентября 1943 г. направлена в приют.

Синьцов ?
Санитар в лагере.

Синьявская Анна
(1888). Себежский р-н, РСФСР. Отправлены: в Salienu pag., Zemkopi, p.k. Salienu. K J. Bērziņš.

Синьявская Антонина
(1922). Себежский р-н, РСФСР. Отправлены: 1943 в Рига, ул. Псковская, 18-18.

Синьявская Вера
(1933). Отправлены: 23.06.1943 в Veļķu pag., Muiža. К Elvīra Ozoliņa. Мать Синьявская Евфросинья.

Синьявская Евфросинья
(1912). Отправлены: 23.06.1943 в Veļķu pag., Muiža. К Elvīra Ozoliņa.

Синьявская Ирина
(1907). Себежский р-н, РСФСР. Отправлены: 1944 в Рига, Gaņību dambis 4-3.

Синьявская Лукерья
(1870). Отправлены: 26.10.1943 в Madlienas pag., Skujiniekos.

Синьявская Нина
(1933). Отправлены: в Ogresgalas pag., Luncās.

Синьявская Нина
(1941). Отправлены: 23.06.1943 в Veļķu pag., Muiža. К Elvīra Ozoliņa. мать Синьявская Евфросинья.

Синьявская Тамара
(1931). Отправлены: в Ogresgalas pag., Luncās.

Синьявский Александр
(1932). Отправлены: в Булдури, Dārzkopības 5, приют.

Синьявский Борис
(1932). Отправлены: в Булдури, Dārzkopības 5, приют.

Синьявский Василий
(1871). Отправлены: 26.10.1943 в Madlienas pag., Skujiniekos.

Синьявский Владимир
(1938). Отправлены: 29.04.1943 в Рига, ул. Госпитальная, 34-18. К Малкалниньш Текла.

Синьявский Николай
(1936). Отправлены: 28.04.1943 в Рига, Melsila iela 12-9. К Hirsanovs Mihails. 2) 08.06.1943 Gaņību dambis 4-3 M. Kūzis.

Синьявский Николай
(1935). Отправлены: в Булдури, Dārzkopības 5, приют.

Синяков Иван
(11 ноя 1929). Отправлены: 18.08.1944 из Саласпилса в Таллин (Эстония) для отправки в Германию.

Сипченко Болеслав Степанович
Скрипчино, Пасинская, Лудзенский р-н, ЛССР. 25.08.1943 угнан в лагерь.

Сипченко Игнатий Егорович
Скрипчино, Пасинская, Лудзенский р-н, ЛССР.

Сипченко Мальвина Петровна
(5 фев 1909). Скрипчино, Пасинская, Лудзенский р-н, ЛССР.



Сипченко Мария Зигзмундовна
(1939). Отправлены: 1943 в Саулкра-

сты приют. Увезена из лагеря в монастырь. Рига, ул. Кр. Барона, 125.

Сипченко Наталия Васильевна
Скрипчино, Пасинская, Лудзенский р-н, ЛССР.

Сипченко Эмилия
(1912). Шкяуне-Горанское Пасиенская волость, Лудзенский р-н, ЛССР.

Сипченко Наталия Васильевна
Стропинский с/с, Лудзенский р-н, ЛССР.

Сисс Нисон
(20 апр 1925). Даугавпилс, ЛССР.

Ситик Елена
(1883). Отправлены: 01.10.1943 в Suntažu pag., Saugumos.

Ситик Михаил
(1937). Отправлены: 21.04.1943 в Рига, ул. Маринская, 29-2. К Цауна Ульяна. Увезен из лагеря в монастырь. Рига, ул. Кр. Барона, 126.

Скайчилис Матис
Брониславович
Рускулес-Плешево, Балтинавская, Абренский р-н, ЛССР.

Скалберг Аустр
(1903). Возраст ок. 40 лет. Доносчик.

Скангалис Янис
(7 дек 1905). Отправлены: 25.08.1944 в лагерь Мурру (Эстония) для отправки в Штуттхоф.

Скерпстас Стасис
(1 окт 1924). Отправлены: 18.08.1944 из Саласпилса в Таллин (Эстония) для отправки в Германию.

Скобурев Иван
(24 июл 1896). Отправлены: 18.08.1944 из Саласпилса в Таллин (Эстония) для отправки в Германию.

Скорейс Валдис
(1916). Угнан из Саласпилса в Германию. Пропал без вести.

Скоромко Надежда Даниловна
(1918). Отправлены: 1943 в Рига, ул. Двинская, 6, в приют.

Скрадов Виктор
(1940). Отправлены: 21.04.1943 в Рига, Salacu iela 16a-5. К Будревская Мария. Увезен из лагеря в монастырь. Рига, ул. Кр. Барона, 126.

Скрадов Николай
(1934). Отправлены: 06.04.1943 в Ikšķiles pag.

Скрадова Прасковья
(1883). Отправлены: 01.10.1943 в Suntažu pag., Vecbaldīņos.

Скрея Малдис

(?-1943). Из Саласпилса перевезен в ЦТ, где вскоре был расстрелян.

Скрипо Александр Фомич

(1928). Освейский р-н, БССР. Отправлены: в Рига, ул. Кандавас, 41а.

Скрипо Александр

(1940). Скрипщина, БССР. Отправлены: 16.04.1943 в Рига, Rītipes iela 45-3. К V. Pučkova. Увезен из лагеря в монастырь. Рига, ул. Кр. Барона, 126.

Скрипо Анна

(1913). Отправлены: в Люблин. Возраст 30-40 лет.

Скрипо Василий

(1941). Отправлены: 16.04.1943 в Рига, Sīmaņa iela 8-1. К Ксения Михайловна Врублевская. Увезен из лагеря в монастырь. Рига, ул. Кр. Барона, 126.

Скрипо Вера

(1929). Отправлены: в Ikšķiles pag. Мать Дарья.

Скрипо Вера

(1928). Отправлены: 24.08.1943 в Rembates pag., Jaundziļnās. К Jēgers Kārlis.

Скрипо Виктор

(1938). Скрипщина, БССР. Отправлены: 16.04.1943 в Рига, Rītipes iela 45-5. К Т. Крутова. Увезен из лагеря в монастырь. Рига, ул. Кр. Барона, 126.

Скрипо Владимир

Отправлены: в Лиепая.

Скрипо Галина Петровна

Отправлены: в Майори, Teātra iela 1.

Скрипо Евгения

(1940).

Скрипо Иван

(1936). Отправлены: в Ogresgalas pag.

Скрипо Иван

(1942). Отправлены: 19.04.1943 в Рига, ул. Латгальская, 162-3. К Целминш Вера. Возраст 5 мес. Увезен из лагеря в монастырь. Рига, ул. Кр. Барона, 126.

Скрипо Иван

(1913). Отправлены: 29.05.1943 в приют.

Скрипо Клавдия

(6 май 1928). Отправлены: 29.04.1943 в Рига, Viļņas iela 5-6. К Скрипка Василий.

Скрипо Клавдия

(1928). Отправлены: 24.08.1943 в Rembates pag., Svēlmjos. К Dīķis Jānis.

Скрипо Лука

(1929). Отправлены: 01.10.1943 в Suntažu pag., Vēsmiņās.

Скрипо Любовь

Скрипщина, БССР. Увезена немцами в Польшу, в концлагерь.

Скрипо Николай

(1931). Отправлены: в Ogresgalas pag. Скрипо Нина (1932). Отправлены: в Ikšķiles pag. Мать Дарья.

Скрипо Нина

(1931). Отправлены: 20.10.1943 в Babītes pag., Slēperos.

Скрипо Сергей

Отправлены: в Jaunmīļgrāvis, Рига.

Скрипо Эмилия

(1934). Отправлены: в Ogresgalas pag.

Скрипо Янина

(1929). Отправлены: 24.08.1943 в Rembates pag., Bērzkalnos.

Суковская Василина

(1929). Отправлены: 29.05.1943 в Дубулты приют. 2) 31.05.1943 Dzintari, Piestātnes iela 11. Zass.

Суковская Евдокия

(1911). Отправлены: 01.06.1943 в Augstrozes pag., Strazdiņu m. К Brazanikas Jonas.

Суковская Прасковья

(1907). Отправлены: 19.04.1943 в Рига, Гребенчиковская община.

Суковская Тамара

(1929). Отправлены: 29.05.1943 в Дубулты приют. 2) 31.05.1943 Dzintari, Piestātnes iela 11. Zass.

Скультецкая Александра

(1912). Отправлены: 21.10.1943 в Roražu pag., Jaunskujniekos.

Скультецкая Галина

(1939). Отправлены: 21.10.1943 в Roražu pag., Jaunskujniekos.

Скультецкий Виктор

(1940). Отправлены: 21.10.1943 в Roražu pag., Jaunskujniekos.

Скультецкий Леонтий

(1943). Отправлены: 21.10.1943 в Roražu pag., Jaunskujniekos. Возраст 1 мес.

Скупелис Микелис

(16 апр 1897). Отправлены: 18.08.1944 из Саласпилса в Таллин (Эстония) для отправки в Германию.

Скутельский Илья

(1 июл 1915). Даугавпилс, ЛССР.

Суиц Бенедикт

(23 фев 1922). Отправлены:

25.08.1944 в лагерь Мурру (Эстония) для отправки в Штуттхоф.

Следзе ?

Валмиерский р-н, ЛССР. Отправлены: 24.07.1944 в Нейенгамм.

Слесаренко Анеля

(1882). Отправлены: 1943 в Suntažu pag.

Слесаренок Алена

(1880). Отправлены: 01.10.1943 в Suntažu pag., Rijniekos.

Слесаренок Анастасия

(1873). Отправлены: 01.06.1943 в Iršu pag., Mežarozēs. К Bairovskis Anna.

Слесаренок Анна

(1938). Отправлены: 24.08.1943 в Rembates pag., Zaļeniekos. К Pētersons Alberts.

Слесаренок Пелагея

(1883). Отправлены: 01.10.1943 в Suntažu pag., Vecstrēlniekos.

Слобода Степан

Отправлены: в Рига, Ganību dambis 27.

Слобода Янина

(1940-1943). Отправлены: 19.04.1943 в Рига, ул. Двинская, 38-9. К Филиппова Татьяна. Умерла. Увезена из лагеря в монастырь. Рига, ул. Кр. Барона, 126.

Слядзь Александра**Александровна**

Дубовики, Пасинская, Лудзенский р-н, ЛССР.

Слядзь Фелиция Ульяновна

Калиники, Пасинская, Лудзенский р-н, ЛССР.

Смалкис Янис

(7 фев 1923). Отправлены: 25.08.1944 в лагерь Мурру (Эстония) для отправки в Штуттхоф.

Смеманс Волдемаре Эдвардович

(1920). ЛССР. В 1943 г. выслан в Германию. Пропадал без вести.

Сметанников Семен

(25 сен 1922). Отправлены: 18.08.1944 из Саласпилса в Таллин (Эстония) для отправки в Германию.

Смирнов Александр

(1925). Луга, РСФСР. Отправлены: 20.10.1943 в Рига, ул. Дертская, 73.

Смирнов Александр

(1931). Отправлены: в Ogresgalas pag., Koderos.

Смирнов Александр

(20 май 1908). Отправлены: 18.08.1944 из Саласпилса в Таллин

(Эстония) для отправки в Германию.

Смирнов Владимир

(14 мар 1918). Отправлены: 25.08.1944 в лагерь Мурру (Эстония) для отправки в Штуттхоф.

Смирнов Владимир

(21 июл 1907). Отправлены: 18.08.1944 из Саласпилса в Таллин (Эстония) для отправки в Германию.

Смирнов Григорий

(1906). Отправлены: 18.08.1944 из Саласпилса в Таллин (Эстония) для отправки в Германию.

Смирнов Даниил

Плаудиши, ЛССР. 25.08.1943 вместе с семьей угнан в лагерь.

Смирнов Лаврентий**Севастьянович**

Вилиянская, Резекненский р-н, ЛССР.

Смирнов Петр

(23 янв 1912). Отправлены: 25.08.1944 в лагерь Мурру (Эстония) для отправки в Штуттхоф.

Смирнов Янис

(3 июн 1908). Отправлены: 25.08.1944 в лагерь Мурру (Эстония) для отправки в Штуттхоф.

Смирнова Анна Сергеевна

(1932). Гатчина, РСФСР. Отправлены: 24.11.1943 в Lēdmanes pag., Upesleja, Jūtrava.

Смирнова Валентина

(1934). Отправлены: 21.04.1943 в Рига, Rītipes iela 19-3. К Мусаков Федор.

Смирнова Любовь Михайловна

(1883). Ленинградская обл., РСФСР. Отправлены: в Рига, Ludzas iela 19-2.

Смирнова Ольга Сергеевна

(1905). Гатчина, РСФСР. Отправлены: 24.11.1943 в Lēdmanes pag., Upesleja, Jūtrava.

Смирнова Римма

(1939). Отправлены: 21.04.1943 в Рига, Rītipes iela 43-1. К Мусакова Анна.

Смирнова Серафима Сергеевна

(1930). Гатчина, РСФСР. Отправлены: 24.11.1943 в Lēdmanes pag., Upesleja, Jūtrava.

Смирнова Анфиза Андреевна

Шлаки, Резекненский р-н, ЛССР.

Смолянка Анна

(1916). Отправлены: 21.10.1943 в Roražu pag., Vecskujniekos.

Смолянка Галина

(1939). Отправлены: 21.10.1943 в Roražu pag., Vecskujniekos.

Смолянка Елизавета

(1938). Отправлены: 21.10.1943 в Roražu pag., Vecskujniekos.

Сморогин Кузьма

(12 окт 1906). Отправлены: 18.08.1944 из Саласпилса в Таллин (Эстония) для отправки в Германию.

Сморогин Николай

(19 июн 1925). Отправлены: 18.08.1944 из Саласпилса в Таллин (Эстония) для отправки в Германию.

Смургис Давис

(3 сен 1878). Отправлены: 25.08.1944 в лагерь Мурру (Эстония) для отправки в Штуттгоф.

Смычков Борис

(1936). Отправлены: 05.04.1943 в Ogresgalas pag.

Смычков Михаил

(1939). Отправлены: 19.04.1943 в Рига, Гребенщиковская община. Девочка умерла, мальчика взяла мать Смычкова Антонина. Увезен из лагеря в монастырь. Рига, ул. Кр. Барона,126.

Смычкова Антонина

(1908). Отправлены: 19.04.1943 в Рига, Гребенщиковская община. С ней 4 детей. 2) Plāteres pag., Liepiņos; 3) 13.03.1944 Ķemeri, Pēterapūvīla iela 9. Увезена из лагеря в монастырь. Рига, ул. Кр. Барона,126.

Смычкова Валентина

(1941-1943). Отправлены: 19.04.1943 в Рига, Гребенщиковская община. Девочка умерла, мальчика взяла мать Смычкова Антонина. Увезена из лагеря в монастырь. Рига, ул. Кр. Барона,126.

Смычкова Надя

(1931). Отправлены: 05.04.1943 в Ogresgalas pag.

Снапок Зина

(1932). Отправлены: 13.10.1943 в Kastrānes pag., Mārciņos.

Снежинская Александра Ивановна

(1891). Орловская обл., РСФСР. Отправлены: 10.11.1943 в Рига, Гребенщиковская община. В общежитие.

Снежков Василий

(1929). Отправлены: 01.10.1943 в Suntažu pag., Murkalnos.

Снежкова Евгения Федоровна

Виялка, Вияльская, Абренский р-н, ЛССР.

Снопко Дмитрий

(1936). Отправлены: 19.04.1943 в Рига, Vārnu iela 7-2. К Абрамовская Мария. 2) взяла мать: Jēkaba iela 25. Увезен из лагеря в монастырь. Рига, ул. Кр. Барона,126.

Снопко Павел

(1933). Отправлены: 08.10.1943 в Kastrānes pag., Lieldesās, Kastrāne.

Соболев Николай

(1930). Отправлены: 1943 в Саулкрасты приют.

Соболева Катрина

30.07.1944 вместе с 12 заключенными сбежала из лагеря.

Соболевская Лина Михайловна

(15 мар 1929).

Соболевский Станислав

(5 авг 1900). Отправлены: 25.08.1944 в лагерь Мурру (Эстония) для отправки в Штуттгоф.

Сован Геновефа Ивановна

Слободка, Пасинская, Лудзенский р-н, ЛССР.

Совева Нина Владимировна

(30 авг 1929).

Созанов Владимир

(1939). Отправлены: 14.10.1943 в Taurkalnes pag., Aptiekā.

Созанов Николай

(1933). Отправлены: 14.10.1943 в Taurkalnes pag., Pildavās.

Созанов Павел

(1931). Отправлены: 14.10.1943 в Taurkalnes pag., Pieduros.

Созанова Анна

(1900). Отправлены: 14.10.1943 в Taurkalnes pag., Pildavās.

Созанова Татьяна

(1936). Отправлены: 14.10.1943 в Taurkalnes pag., Aptiekā.

Созонова Анна

(1930). Отправлены: 19.10.1943 в Ogresgalas pag., Launziņās.

Соколов Алексей

(26 май 1915). Отправлены: 25.08.1944 в лагерь Мурру (Эстония) для отправки в Штуттгоф.

Соколов Борис Александрович

Рига, ЛССР. Отправлены: Саласпилс, Штуттгоф.

Соколов Иван Кириллович

(26 ноя 1923).

Соколов Леонид

(1940). Отправлены: 1943 в Ikšķiles pag., Liepadaros. К Kārlis Reihmanis. мать Соколова Евдокия.

Соколов Михаил

(1937). Отправлены: 1943 в Ikšķiles pag., Leimanos. К Pēteris Rapa. Мать Соколова Евдокия.

Соколова Анастасия Ивановна

(1913). Отправлены: в Zentenes pag., Ceļniekos.

Соколова Валентина

(1932). Отправлены: 1944 в Ogresgalas pag., Kārļos. К J. Grzibovska. Урбан Валентина.

Соколова Евдокия

Отправлены: 1943 в Лиепая, Aršu iela За, приют.

Соколова Лариса

(1931). Отправлены: 1943 в Ikšķiles pag., Liepadaros. К Kārlis Reihmanis. Мать Соколова Евдокия.

Соколова Малания Акинфовна

(15 фев 1923).

Соколова Мария Федоровна

Рига, ЛССР. Отправлены: Саласпилс, Равенсбрюк.

Соловьев Димитрий

(1886). Отправлены: 26.10.1943 в Madlienas pag., Vāķenos.

Соловьев Иван Иванович

(1881). Отправлены: 01.10.1943 в Рига, Гребенщиковская община.

Соловьёв Валерий Алексеевич

(1941-1943). Ляхово, Себежский р-н, РСФСР. Отправлены: в Kastranes pag. Скончался.

Соловьева Анна

(1908). Отправлены: 12.02.1944 в Zentenes pag., Kīros, st. Kandava.

Соловьева Валерия

(1941). Отправлены: 19.04.1943 в Рига, ул. Гертрудинская, 10/12-16. К Яковлева Валентина. Увезена из лагеря в монастырь. Рига, ул. Кр. Барона,126.

Соловьева Валерия

(1941-28.04.1943). Увезена из лагеря в монастырь. Рига, ул. Кр. Барона,126.

Соловьева Елена

(1901).

Соловьева Зинаида Ивановна

Луга, РСФСР.

Соловьева Мария

(1930). Отправлены: в Irlavas pag.,

Liepu m. К Jānis Gailītis.

Соловьева Мария

(1921). Отправлены: в Suntažu pag., Galodziņos.

Солтан Анастасия

(1933). Дриссенский р-н, БССР. Отправлены: 1943 в Рига, ул. Юмарас, 4. В приют.

Солтан Валентин Михайлович

Солтан Иван
(1939). Отправлены: 24.08.1943 в Rembates pag., Vecvītolos. К Kļava Augusts.

Солтанова Зоя

(1937). Отправлены: 21.04.1943 к Коваленко Елизавета. Петраченко Зоя. 2) 08.05.1943 передана Бернсон Кс. Мих. Рига, ул. Красноармейская, 27-88.

Солтанова Зоя

(1932). Отправлены: 21.04.1943 в Рига, ул. Пернавская, 55-32. К Ревальд Валентина. 2) в октябре 1943 г. передана Л.Шалковскому. Рига, ул. Латгальская, 88-34.

Солтанова Луиза

(1930). Отправлены: 21.04.1943 в Рига, ул. Латгальская, 88-37. К Домбровская Мария.

Солтон Иван Иванович

(1932). Отправлены: в Ikšķiles pag.

Солтон Маня

Отправлены: в Рига, Vašingtona lauk. 3-2.

Солуханский Арнольд

(1935). Отправлены: в Рига, Niedru iela 1-3. К Рублевский Борис. Увезен из лагеря в монастырь. Рига, ул. Кр. Барона,126.

Сомряков Александр Федорович

(1904). Ленинградская обл., РСФСР. Отправлены: 05.03.1944 в Рига, Jersikas iela 25-4. С детьми.

Сомрякова Людмила Нестеровна

(1911). Ленинградская обл., РСФСР. Отправлены: 05.03.1944 в Рига, Jersikas iela 25-4. С детьми.

Сорина Александра Ивановна

Орловская обл., РСФСР. Отправлены: в Ikšķile, Ikšķiles muiža.

Сорина Александра

(1897). Отправлены: 19.10.1943 в Ogresgalas pag., Jaunkrauzas.

Сорина Мария

(1924). Отправлены: 19.10.1943 в Ogresgalas pag., Lakrangās.

Сорина Мария

(1873). Отправлены: 19.10.1943 в Ogresgalas pag., Jaunkrauzas.

Сорокин Александр Егорович

(1913). Орловская обл., РСФСР. Отправлены: в Рига, ул. Слокас, 38-8.

Сорокина Степанида**Васильевна**

(1918). Орловская обл., РСФСР. Отправлены: в Рига, ул. Слокас, 38-8.

Сорокина Ульяна Нефедьевна

(1876).

Сорокова Дорочья

(1931). Отправлены: 24.08.1943 в Rembates pag., Jaunumbās. К Gailis Andrejs.

Сорочкина Людмила Николаевна

(1939). Большая Чернь, Знаменский р-н, Орловская обл., ЛССР.

Сосновская Анастасия

(1918). Отправлены: в Дубулты приют. 17.05.1943 из Саласпилса. 2) 31.05.1943 в Гребенщиковетскую общину.

Сосновская Анастасия

(1918). Отправлены: 21.10.1943 в Roražu pag., Naglās.

Сосновская Анеля

(1884). Отправлены: 08.10.1943 в Kastrānes pag., Gravās.

Сосновская Анна

(1882). Отправлены: 26.10.1943 в Madlienas pag., Ukļēnos.

Сосновская Евфросиния

(1911). Отправлены: 26.10.1943 в Madlienas pag., Ezeriņos.

Сосновская Лида

(1929). Отправлены: 24.08.1943 в Rembates pag., Reizniekos. К Zariņš Kārlis.

Сосновская Полина

(1940). Отправлены: 17.05.1943 из Саласпилса. 2) 31.05.1943 в Гребенщиковскую общину.

Сосновский Анатолий

(1936). Отправлены: 28.06.1943 в Дубулты приют.

Сосновский Николай

(1931). Отправлены: 08.10.1943 в Kastrānes pag., Gravās.

Сосновский Петр

(1871). Отправлены: 26.10.1943 в Madlienas pag., Pagasta pamā.

Сотников Филипп Тихонович

(1876). Орловская обл., РСФСР. Отправлены: 16.10.1943 в Рига, ул. Слокас, 38-3.

Сотникова Мария Филипповна

(1923). Орловская обл., РСФСР. Отправлены: 16.10.1943 в Рига, ул. Слокас, 38-3.

Сотченко Исаак

(17 июн 1894). Отправлены: 18.08.1944 из Саласпилса в Таллин (Эстония) для отправки в Германию.

Софененко Анна

(1928). Отправлены: 23.03.1944 в Codes pag., Stupēs.

Софененко Матрена

(1933). Смоленск, РСФСР. Отправлены: 23.03.1944 в Рига, ул. Гертрудинская, 87-66. К Евдокия Кранцельс.

Софененко Надежда

(1937). Отправлены: 23.03.1944 в Codes pag., Stupēs.

Софененко Наталия

(1925). Отправлены: 23.03.1944 в Codes pag., Stupēs.

Софененко Ольга

(1935). Смоленск, РСФСР. Отправлены: 23.03.1944 в Рига, ул. Гертрудинская, 87-66. К Евдокия Кранцельс.

Софененко Павел

(1930). Отправлены: 23.03.1944 в Codes pag., Stupēs.

Софененко Яков

(1939). Отправлены: 23.03.1944 в Codes pag., Stupēs.

Софронов Яким Максимович

(1891). Отправлены: 05.03.1944 в Рига, Jersikas iela 25-9.

Софронова Галина

(1938). Отправлены: 24.08.1943 в Rožkalnos, Zariņš Jānis.

Софронова Евфросиния

(1898). Отправлены: 05.03.1944 в Рига, Jersikas iela 25-9.

Софронова Мария**Александровна**

(1915). Отправлены: 1943 в Jumpravas pag., Namniekos.

Спаковская Броня

(1895). Отправлены: 26.10.1943 в Madlienas pag., Puriešos.

Спаковский Иван

(1895). Отправлены: 26.10.1943 в Madlienas pag., Puriešos.

Спаяк Александр Иванович

(1934). Отправлены: в Kastrānes pag. Отец Спаяк Иван.

Спаяк Геннадий Иванович

(1940). Отправлены: в Лиепая. Отец Спаяк Иван.

Спаяк Иван Иванович

(1938). Отправлены: 16.04.1943 в Рига, ул. Артиллерийская, 49-2. К Нейланд Нина.

Спаяк Иван

Отправлены: в Līvānes pag., Jaujās. К Kazimirs Jauja.

Спаяк Феодор Иванович

(1931). Отправлены: 24.08.1943 в Rembates pag., Zlīniekos. К Ozols Jānis.

Спец Янис

(9 май 1917). Отправлены: 25.08.1944 в лагерь Мурру (Эстония) для отправки в Штуттхоф.

Спириденков Василий

(1877). Отправлены: 13.10.1943 в Kastrānes pag., Dreimanos, Kastrāne.

Спирidonов Виктор

(1933). Отправлены: 21.04.1943 в Olaines pag., Platniekos. К Лебедева Вильгельмина.

Спирidonов Геннадий

(1932). Ленинградская обл., РСФСР. Отправлены: 08.01.1944 в ул. 13 Января, 21/23-2.

Спирidonов Лука

Науйене р-н, ЛССР. 25.08.1943 угнан в лагерь.

Спирidonов Николай

(1930). Отправлены: 21.04.1943 в Olaines pag., Platniekos. К Лебедева Вильгельмина.

Спирidonов Харитон

(1933). Из Саласпилса 23.12.1943 направлен в приют Дубулты.

Спирidonова Галина Петровна

(9 мар 1937).

Спирidonова Евлампия**Фояпентовна**

(22 июл 1908).

Спирidonова Ирина

(1936). Отправлены: из Саласпилса 23.12.1943 направлен в приют Дубулты.

Спирidonова Мария

(1931). Отправлены: из Саласпилса 23.12.1943 направлен в приют Дубулты.

Спирidonова Наталия**Михайловна**

(1913). Ленинградская обл., РСФСР. Отправлены: 08.01.1944 в Рига, ул. 13 Января, 21/23-2.

Спирidonова Светлана

(1 сен 1937). Ленинградская обл., РСФСР. Отправлены: 08.01.1944

в Рига, ул. 13 Января, 21/23-2. 29.03.1944 в приют на ул. Двинская, 6.

Спиркова Ульяна Кузьминична

(1922). Отправлены: 27.12.1943 в Рига, ул. Двинская, 6, в приют.

Спригис Янис

(27 фев 1897). Отправлены: 18.08.1944 из Саласпилса в Таллин (Эстония) для отправки в Германию.

Спрогис Александр

Рига, ЛССР. За уклонение от работ на судостроительном заводе. Наказание - 14 недель принудительных работ в лагере.

Спрукст Антонина Максимовна

Гудаковски, Кавнатская, Резекненский р-н, ЛССР. Отправлены: Равенсбрюк.

Спунде Карлис

(?-1944). ЛССР. Убит в лагере.

Спуре Арвидс

ЛССР. Участник латышского национального сопротивления. РБангерскис ходатайствовал об освобождении из лагеря.

Сталтс Янис

ЛССР. Участник латышского национального сопротивления.

**Стамбровская Надежда Михайловна**

(1929). Картеньево, Дриссенский р-н, Витебская обл., БССР. Отправлены: 24.08.1943 в Rembates pag., Smilgās. К Virsis Emilija. Угнаны из деревни 23.02.1943.

**Стамбровская Эльвира Михайловна**

(28 дек 1932-10.05.2008). Картеньево, Дриссенский р-н, Витебская обл., БССР.

Стамерс Рудольф

(30 дек 1895). Отправлены: 18.08.1944 из Саласпилса в Таллин

(Эстония) для отправки в Германию.

Стамурс Карлис Фрицевич

Усадьба Кална-Робежниекс, Бирзгальская волость, Рижский р-н, ЛССР.

Станевич Владимир

Станкевич Валентина

(1939). Отправлены: 21.04.1943 в Рига, ул. Латгальская, 255-7. К Судник Вера.

Станкевич Евгений

(1937). Отправлены: 21.04.1943 в Рига, ул. Латгальская, 257-24. К Замазлова Клавдия.

Станкевич Мальвина

(1866). Витебский р-н, БССР. Отправлены: 04.02.1944 в Рига, Гребенциковская община.

Станкевич Регина

(1932). Отправлены: 21.04.1943 в Рига, ул. Латгальская, 261-1. К Дьяченко-Титюлина Варвара.

Станкевич Юзефа

(1883). Отправлены: 01.10.1943 в Suntažu pag., Augstkalnā.

Станко Григорий

(14 апр 1896). Отправлены: 18.08.1944 из Саласпилса в Таллин (Эстония) для отправки в Германию.

Старк Константин

(26 дек 1896). Отправлены: 25.08.1944 в лагерь Мурру (Эстония) для отправки в Штуттхоф.

Старобогатов Тихон Борисович

(1868). Себежский р-н, РСФСР. Отправлены: в Suntažu pag., Ošiņi, Suntaži.

Старовойтов Никита Сергеевич

(12 дек 1889). Могилев, БССР. Отправлены: в Рига, ул. Двинская, 6, в приют. 24.11.1943 из Режицы.

Старушенко Анна Владимировна

(1912). Себежский р-н, РСФСР. Отправлены: в Skrudalienas pag., Dervis. К Коломажников Меркурий.



Старушенко Валерий

(1941). Отправлены: 16.04.1943 в Рига, Rūpniecības iela 14-31. К Горелина Зоя. Мальчика взяла мать 02.02.1944.

Старушенко Владислав

(1940). 17.01.1944 отец взял детей.

Старушенко Гая

(1941). Отправлены: 16.04.1943 в Рига, Rūpniecības iela 14-31. К Горелина Зоя. 02.02.1944 мать взяла ребенка в Двинск.

Старушенко Ефим

Себежский р-н, РСФСР. Отправлены: в Ikšķiles pag., Šīrās. К Kīnne.

Старушенко Роман Ефимович

(3 окт 1931). Отправлены: в Ikšķiles pag., Šīrās. К Kīnne. 17.01.1944 отец взял детей.

Стафецкая Евфросиния

Отправлены: 1943 в Svētes pag., Jaunuzemos.

Стафецкая Лидия

(1929). Отправлены: 20.10.1943 в Babītes pag., Antiņu-Snarāni.

Стафецкий Иван

(1927). Отправлены: 20.10.1943 в Babītes pag., Antiņu-Snarāni.

Стафецкий Феодор

(1932). Отправлены: 20.10.1943 в Babītes pag., Venuži.

Шашанс Антон

(1880). Отправлены: 25.08.1944 в лагерь Мурру (Эстония) для отправки в Штуттхоф.

Шашуль Иван

(1930). Отправлены: 30.07.1943 в Zālītes pag., Dzintaros.

Стельмак Адам

(1932). Отправлены: в Mārupes pag., Gerzišos. К Francis Kinstlers.

Стельмак Анна

Отправлены: в Jelgava, Dzirnāvu iela 2.

Стельмак Валентина

(1936). Отправлены: в Rembates pag. Савинкова Валентина, возраст 7-8 лет.

Стельмак Виктор

(1908). Отправлены: в Ause, Pāvīļa iela 4.

Стельмак Лариса

(1937). Отправлены: в Булдури приют. 27.05.1943 из Стренчи.

Стельмак Леля

(1935). Отправлены: в Булдури приют. 27.05.1943 из Стренчи.

Стельмак Лола

(1937). Отправлены: в Булдури, Dārzkopības 5, приют. 27.05.1943 из Стренчи.

Стельмак Мария

(1911). Отправлены: в Булдури приют. 27.05.1943 из Стренчи.

Стельмак София

(1933). Отправлены: в Ogres pag., Riekstiņos. К Marta Dosters. 17.05.1943 из Саласпилса.

Стельмак Степан

(1876). Освейский р-н, БССР. Отправлены: в Булдури, Dārzkopības 5, приют.

Стельмак Фридрих

(1940). Отправлены: в Булдури приют. 27.05.1943 из Стренчи.

Степанов Василий

(5 янв 1894). Отправлены: 18.08.1944 из Саласпилса в Таллин (Эстония) для отправки в Германию.

Степанов Виля

(1937). Отправлены: 24.08.1943 в Rembates pag., Jaubdīnās. К Kovalevskis Voldemārs.

Степанов Геннадий

(1940). Отправлены: 16.04.1943 в Рига, Cēsu iela 5-23. К Е. Воронина. Увезен из лагеря в монастырь. Рига, ул. Кр. Барона, 126.

Степанов Егор

(7 июн 1913). Отправлены: 18.08.1944 из Саласпилса в Таллин (Эстония) для отправки в Германию.

Степанов Михаил Георгиевич

Даугавпилс, ЛССР.

Степанов Семен

(3 фев 1902). Отправлены: 18.08.1944 из Саласпилса в Таллин (Эстония) для отправки в Германию.

Степанова Евфросиния

(1906). Отправлены: 13.10.1943 в Kastrānes pag., Bērziņos, p.n. Kuplāji.

Степанова Елена

(07.07.1944-16.07.1944). Возраст 1 неделя.

Степанова Зина

(1930). Отправлены: в Ogresgalas pag., Mežiņi. К А. Lācis.

Степанова Зинаида

(20 май 1939). Воронино, Ленинградская обл., РСФСР. Член цыганского сообщества.

Степанова Ирина

(1928). Отправлены: в Булдури, Kuldīgas iela 1.

Степанова Людмила Васильевна

(1937). Павловск, РСФСР. Отправлены: 23.10.1943 в Pļaviņas, Meža iela

11. Сирота.

Степанова Мальвина

(1913). Отправлены: 1943 в Рига, ул. Двинская, 6, в приют.

Степанова Мария

(1890). Отправлены: 08.10.1943 в Kastrānes pag., Kuplājos, p.n. Kuplāji.

Степанова Марфа

(1890). Отправлены: 01.10.1943 в Kastrānes pag., Purkalnā.

Степанова Наталия

(1913). Дединская, Себежский р-н, РСФСР. Отправлены: в Roražu pag., Zantēs. 05.02.1944 приехала в Ригу, ул. Свободы, 177-1.

Степанова Нина

(1935). Отправлены: 19.04.1943 в Рига, Strugu iela 12-1. К Гейст Александра.

Степанова Нина

(1937). Отправлены: 13.10.1943 в Kastrānes pag., Bērziņos, p.n. Kuplāji.

Степанова Нина

(1935). Отправлены: 19.04.1943 к А. Гейс. Увезена из лагеря в монастырь. Рига, ул. Кр. Барона, 126.

Степанова Римма

(1942-21.04.1943). Отправлены: в Roražu pag.

Степанова Степанида Петровна

(1873). Отправлены: 08.10.1943 в Launkalnes pag., Kalna-Kņipi.

Степин Дмитрий

(2 ноя 1928). Отправлены: 18.08.1944 из Саласпилса в Таллин (Эстония) для отправки в Германию.



Степулева Елена Андреевна

(1880-1953). Себеж, Псковская обл., РСФСР. Из семьи мещан. Была угнана в Саласпилс в 1942. В 1944 освобождена, жила на ж/д станции Саласпилс на протяжении нескольких лет, затем уехала к младшей дочери Нине Леонтьевне Иславской (Степулевой) в д. Ладеево Себежского района Псковской области.

Стефанович Анна Яновна

(1940). Гришино, Пасиенская волость, ЛССР.

Стефанович Арнольд**Степанович**

Гришино, Пасиенская, Лудзенский р-н, ЛССР.

Стефанович Генрих Янович

(1929). Пасиенская волость, ЛССР. Сбежал из лагеря.

**Стефанович Иван Казимирович**

(1899). Гришино, Пасиенская, Лудзенский р-н, ЛССР.

**Стефанович Мальвина Ивановна**

(1904). Гришино, Пасиенская, Лудзенский р-н, ЛССР.

Стефанович Мартин Янович

(1934). Гришино, Пасиенская волость, ЛССР.

Стефанович Нина Яновна

(1928). Гришино, Пасиенская волость, ЛССР. Сбежала из лагеря.

Стефанович Регина Яновна

(1930). Гришино, Пасиенская волость, ЛССР.

Стефанович Юлия Устиновна

Пасиенская, Лудзенский р-н, ЛССР.

Стефеева Лилия

(1938). Отправлены: 22.04.1943 в Рига, ул. Кузнецовская, 13-3. К Гус. Леонтий.

Стиebre Эмилия**Стикуте Элеонора**

Полицейская в бараке, доносчик.

Стипниекс Хенрих

(1 мар 1904). Отправлены: 18.08.1944 из Саласпилса в Таллин (Эстония) для отправки в Германию.

Стишенкова Екатерина

(1886). Отправлены: 26.10.1943 в Madlienas pag., Lielmiltēni.

Стод Текла

Литинишки, Айзкалне р-н, ЛССР. 25.08.1943 угнана в лагерь. Сын призван в легион СС.

Стоксаузен Зигмунд

(?-1942). Витценхаузен, Германия.

Отправлены: Убит в Саласпилсе.

Стольмаков Александр

(1931). Ленинград, РСФСР. Отправлены: 1943 в Ogresgalas pag., Bērzkarnos. К Marissa Gundars.

Стольмакова Людмила

(1932). Ленинград, РСФСР. Отправлены: 1943 в Ogresgalas pag., Bērzkarnos. К Marissa Gundars.

Стольмакова Нина

(1937). Ленинград, РСФСР. Отправлены: 1943 в Ogresgalas pag., Bērzkarnos. К Marissa Gundars.

Стольников Василий**Дмитриевич**

(1920). Курская обл., РСФСР. Отправлены: 1944 в Doles pag., Araiši. К J. Liepa.

Столяров Дмитрий Алексеевич

(1896). Орловская обл., РСФСР. Отправлены: 16.10.1943 в Рига, ул. Слокас, 38-9.

Столяров Максим Алексеевич

(1907). Орловская обл., РСФСР. Отправлены: 16.10.1943 в Рига, ул. Слокас, 38-9.

Столяров Николай Михайлович

Ерошенки, Резненская, Резекненский р-н, ЛССР.

Столярова Александра**Семеновна**

(1872). Орловская обл., РСФСР. Отправлены: 16.10.1943 в Рига, ул. Слокас, 38-9.

Столярова Варвара Ивановна

(1900). Орловская обл., РСФСР. Отправлены: 16.10.1943 в Рига, ул. Слокас, 38-9.

Столярова Евфросиния**Ивановна**

(1892). Орловская обл., РСФСР. Отправлены: 16.10.1943 в Рига, ул. Слокас, 38-9.

Столярова Мария Иосифовна

Ярошенки, Резненская, Резекненский р-н, ЛССР. Отправлены: Саласпилс, Равенсбрюк.

Столярова Мария Михайловна

(1920). Орловская обл., РСФСР. Отправлены: 16.10.1943 в Рига, ул. Слокас, 38-9.

Стома Галина

(1937). Отправлены: 19.04.1943 в Рига, Vēja iela 7-12. К Петрова Олимпиада. Увезена из лагеря в монастырь. Рига, ул. Кр. Барона, 126.

пиада. Увезена из лагеря в монастырь. Рига, ул. Кр. Барона, 126.

Стома Леон

(1939-1943). Отправлены: 16.04.1943 в Рига, ул. Латгальская, 112-11. К Ращинков Евфросиния. Увезен из лагеря в монастырь. Рига, ул. Кр. Барона, 126.

Стомина Глафира

(1930). Отправлены: 1943 в Саулкрасты приют. Уехала домой.

Стоянова София

(1932). Отправлены: 24.04.1943 в Социальный департамент.

Стоянова Устина

(1902). Отправлены: 1943 в Люблин.

Страдс ?

Рижский р-н, ЛССР. Отправлены: 24.07.1944 в Нейенгамм.

Страдз Петр

(16 дек 1892). Отправлены: 18.08.1944 из Саласпилса в Таллин (Эстония) для отправки в Германию.

Страздинш Микелис

Художник. Отбывал наказание в лагере несколько недель.

Страутманис ?

Убит в лагере.

Страутманис Александр

ЛССР.

Стрелис Альберт

(19 июл 1923). Отправлены: 25.08.1944 в лагерь Мурру (Эстония) для отправки в Штуттхоф.

**Стрельчик Константин**

(?-1943). Участник подпольной группы. Организатор группы сопротивления (готовили саботаж в каменоломне Сауриеши). Из лагеря увезли в СД на ул. Реймерса, 1. Во время допроса выпрыгнул с 5-го этажа и разбился. Рабочий завода «Варонис».

Стремак Адам

(1932). Отправлены: в Mārupes pag., Gercīši. К Franc. Kinsters.

Стремак Зося

(1933). Отправлены: в Ogres pag., Riekstiņos. К Marta Desters.

Стриган Мария

(1888). Отправлены: 01.10.1943 в

Suntažu pag., Lībiešos.

Стриго Арина

(1895). Отправлены: 07.10.1943 в Ķeīrenes pag., Mācītāju m.

Стриго Валентина

(1925). Отправлены: 20.10.1943 в Babītes pag., Siliņi.

Стриго Виктор

(1933). Отправлены: 1943 в Саулкрасты приют.

Стриго Зинаида

(1930). Отправлены: 1943 в Саулкрасты приют.

Стриго Любовь

(1936). Отправлены: 1943 в Саулкрасты приют.

Стриго Митрофан

(1888). Отправлены: 07.10.1943 в Ķeīrenes pag., Mācītāju m.

Стриго Нина

(1927). Отправлены: 07.10.1943 в Ķeīrenes pag., Mācītāju m.

Стригова Александра

(1882). Отправлены: 01.06.1943 в Рига, в ноябре 1943 г. Рига, ул. Красноармейская, 44-18.

Стриков Александр

(28 сен 1923). Отправлены: 18.08.1944 из Саласпилса в Таллин (Эстония) для отправки в Германию.

Строгонов Борис

(30 ноя 1922). Отправлены: 18.08.1944 из Саласпилса в Таллин (Эстония) для отправки в Германию.

Строгонов Филипп

(5 фев 1911). Отправлены: 18.08.1944 из Саласпилса в Таллин (Эстония) для отправки в Германию.

Струшин Казимир Адамович

Виланская, Резекненский р-н, ЛССР.

Студелс ?

Абренский р-н, ЛССР. Отправлены: 24.07.1944 в Нейенгамм.

Сугак Николай

(1934). Отправлены: 29.04.1943 в Рига, Kantora iela 27-1. К Боброва София.

Судаков Яков

(1936). Отправлены: 28.06.1943 в Саулкрасты приют.

Судакова Антонина

(1941). Отправлены: 28.06.1943 в Саулкрасты приют.

Суднев Венадий

(1941). Отправлены: 01.10.1943 в Suntažu pag., Raugā.

Суднев Михаил

(1935-1943). Отправлены: 22.04.1943 в Рига, Daudzevas iela 6-8. К Меншикова Агафья. Увезен из лагеря в монастырь. Рига, ул. Кр. Барона, 126.

Суднева Анастасия

(1919). Отправлены: 01.10.1943 в Suntažu pag., Raugā.

Суднева Мария

(1901). Отправлены: 19.04.1943 в Рига, Гребенщиковская община. Суднева Мария. 2) Dreilīču pag., Rūpāis. Г. Кузнецов. Увезена из лагеря в монастырь. Рига, ул. Кр. Барона, 126.

Суднева Тоня

(1939-1943). Отправлены: 19.04.1943 в Рига, Гребенщиковская община. Увезена из лагеря в монастырь. Рига, ул. Кр. Барона, 126.

Судник Ейге

Стиканы, Айзкальне р-н, ЛССР. 25.08.1943 угнан в лагерь.

Сукел Николай

(1940). Отправлены: 16.04.1943 в Рига, ул. Твайка, 22-13. К С. Арцимович.

Сукел Цеслав

(1942). Отправлены: 19.05.1943 в Рига, Rītuces iela 41-4. К Ефимов Василий.

Сураец Анна

Отправлены: в Лиепая, Aršu iela 3а, приют.

Сурков Александр

(1900). Себеж, РСФСР. Отправлены: в Рига, ул. Королевская, 1, в столовую.

Сурков Николай

(1930). Отправлены: в Ikšķīles pag., Graužos, st. Ogrē.

Суркова Анна

(1931). Отправлены: в Ikšķīles pag., Graužos, st. Ogrē.

Суркова Вера

(1940).

Суркова Екатерина

(1903). Себеж, РСФСР. Отправлены: в Рига, ул. Королевская, 1. К столовая.

Суско Дмитрий

Отправлены: в Рига, Robežu iela 15-1. К Milda-Marīja Lindersons.

Сутна Езупс

Кобылова, Карсавский р-н, ЛССР. 25.08.1943 вместе с семьей угнан в лагерь.

Сухарев Александр

(1931). Знаменский р-н, РСФСР.

Отправлены: 1944 в Tomes pag., Sprindzelēs.

Сухарев Алексей

(1935). Знаменский р-н, РСФСР. Отправлены: 1944 в Tomes pag., Sprindzelēs.

Сухарев Василий

(1937). Знаменский р-н, РСФСР. Отправлены: 1944 в Tomes pag., Sprindzelēs.

Сухарева Матрена Андреевна

(1905). Знаменский р-н, РСФСР. Отправлены: 1944 в Tomes pag., Sprindzelēs.

Сушко Хелена

Рига, ЛССР. Писала доносы на заключенных.

Сущенко Виктор

(1942). Отправлены: 16.04.1943 в Рига, Lāčplēša iela 88-3а. К В. Баланина. Увезен из лагеря в монастырь. Рига, ул. Кр. Барона, 126.

**Сырцов Александр Александрович**

(1893). Долгие, Пасинская, Лудзенский р-н, ЛССР.

**Сырцов Иван Петрович**

(27 янв 1929). Хорошево, Пасиенская волость, ЛССР.

Сырцов Петр Александрович

(2 июл 1927). Долгие Пасиенская волость, ЛССР.

**Сырцов Петр**

(1894). Хорошево, Пасиенская волость, ЛССР.

**Сырцова Агафья Адольфовна**

(1901). Долгие, Пасинская, Лудзенский р-н, ЛССР.

**Сырцова Антонина Петровна**

(1930). Хорошево, Пасиенская волость, ЛССР.

Сырцова Винцента Александровна

(1929). Долгие, Пасиенская волость, ЛССР.

**Сырцова Геновефа Ивановна**

(1900). Хорошево, Пасинская, Лудзенский р-н, ЛССР.

**Сырцова Саломея Петровна**

(1923). Хорошево, Пасинская, Лудзенский р-н, ЛССР.

Сысоев Николай

(12 мар 1925). Отправлены: 18.08.1944 из Саласпилса в Таллин (Эстония) для отправки в Германию.

Сысоевский Павел

(21 ноя 1884). Отправлены: 25.08.1944 в лагерь Мурру (Эстония) для отправки в Штуттхоф.

Т

Тазиков Александр

(1939). Отправлены: 16.04.1943 в Рига, Ziemeļu iela 12-21. К Ющенкова. Увезен из лагеря в монастырь. Рига, ул. Кр. Барона, 126.

Тазиков Эдуард

(1937). Смоленск, РСФСР. Отправлены: 24.08.1943 в Rembates pag., Purmalos. К Grieze Paulis. Перед войной оказался у бабушки в Освейском районе, там их и забрали каратели.

Талк Ирена

Из Саласпилса в сентябре 1944 г. Угнана в Германию.

Талуш Анеля

(1883). Отправлены: 13.10.1943 в Kastrānes pag., Ceļbas, Kastrāne.

Талуш Валентина

(1933). Отправлены: 21.04.1943 в Рига, Гребенщиковская община. Увезена из лагеря в монастырь. Рига, ул. Кр. Барона, 126.

Талуш Виктор

(1935). Отправлены: 29.05.1943 в Рига, ул. Габриела, 1-8. К Новикова Евдокия. Увезен из лагеря в монастырь. Рига, ул. Кр. Барона, 126.

Талуш Иван

(1893). Освейский р-н, БССР. Отправлены: в Булдури, Lielais prosp. 16.

Талуш Леонора

(1928). Отправлены: в Булдури.

Талуш Мария

(1906). Освейский р-н, БССР. Отправлены: в Булдури, Lielais prosp. 16.

Талуш Регина

Отправлены: в Ikšķīle, Pārsilās. К Ev. Vasilevskaja.

Талуш Эдуард

(1940). Отправлены: 26.05.1943 в Ādaži pag., Baltezers, Ūdensvada stacija. К Кочуров Иван. 21.04.1943.

2) 08.06.1943 передан Ингриде Калнс Рига, ул. Аматас, 10-1. Увезен из лагеря в монастырь. Рига, ул. Кр. Барона, 126.

Тамашевич Д. Н.

Леонполь, Миорский р-н, Полоцкая обл., БССР.

Тапиньш Антон

(1882). Отправлены: 20.10.1943 в Babītes pag., Mazāvas.

Тапиньш Мария

(1894). Отправлены: 20.10.1943 в

Babītes pag., Mazāvas.

Тапиныш Мария

(1929). Отправлены: 20.10.1943 в Babītes pag., Mazāvas.

Тапиныш Николай

(1925). Отправлены: 20.10.1943 в Babītes pag., Mazāvas.

Тарабанов Владимир

(1930). Отправлены: 1943 в Саулкрасты приют.

Тарабанов Димитрий Иванович

Липосольцы, Бригская волость, Лудзенский р-н, ЛССР.

Тарабанов Иван Константинович

(24 фев 1934). Отправлены: 23.12.1943 направлен в приют Дубулты.

Тарабанов Леонид

(1937). Отправлены: 23.12.1943 направлен в приют Дубулты. 2) в Булдури приют. Отец умер в лагере, мать увезена.

Тарабанов Николай

(1937). Отправлены: 28.04.1943 в Дубулты приют. Взяла мать.

Тарабанова Татьяна Ивановна

(2 июн 1908). Липосольцы, Бригская волость, Лудзенский р-н, ЛССР.

Тараканова Анна Ивановна

(1894). Псков, РСФСР. Отправлены: 1943 в Рига, ул. Кр. Барона, 130.

Тарасенко Раиса

(1939). Отправлены: 16.04.1943 в Рига, ул. Московская, 259-3. К Рыжов Семен. Увезен из лагеря в монастырь. Рига, ул. Кр. Барона, 126.

Тарасов Виталий

(1941). Отправлены: 01.06.1943 в Рига, ул.Свободы, 108. К Сильд Мария.

Тарасова Александра В.

(1930). Павловск, РСФСР. Отправлены: 1943 в Pļaviņas, Meža iela 11.

Тарасова Александра

Васильевна

(1899). Павловск, РСФСР. Отправлены: 1943 в Pļaviņas, Meža iela 11.

Тарасова Валентина

Вениаминовна

(1925). Павловск, РСФСР. Отправлены: 1943 в Pļaviņas, Meža iela 11.

Тарасова Галина Вениаминовна

(1927). Павловск, РСФСР. Отправлены: 1943 в Pļaviņas, Meža iela 11.

Тарасова Матрена

(1878). Отправлены: 13.10.1943 в Kastrānes pag., Brīvniekos.

Таратугов Альберт

Ломаши, Пасинская волость, ЛССР. 25.08.1943 вместе с семьей угнан в лагерь.

Тарвидс Альбин

(1 фев 1902). Отправлены: 25.08.1944 в лагерь Мурру (Эстония) для отправки в Штуттхоф.

Тацанов Сергей

(1939). Отправлены: в Булдури приют.

Тацанова Зоя

(1934). Отправлены: в Булдури приют.

Тачанов Николай

(1930). Отправлены: в Саулкрасты, приют Rūķīši

Тачанова Тоня

(1932). Отправлены: в Саулкрасты, приют Rūķīši.

Тетинская Любовь

(1936). Отправлены: 19.04.1943 в Рига, Biešu iela 1-1. К Тимофеева Акулина. Увезена из лагеря в монастырь. Рига, ул. Кр. Барона, 126.

Тейкманис ?

Карсавский р-н, ЛССР. Отправлены: 24.07.1944 в Нейенгамм.

Тейкманис Эдуард

(7 авг 1897). Отправлены: 25.08.1944 в лагерь Мурру (Эстония) для отправки в Штуттхоф.

Теренкевич Антон Антонович

Ломаши, Пасинская, Лудзенский р-н, ЛССР.

Терентива Мария Дмитриевна

Поколы, Викснас волость, Абрнский р-н, ЛССР.

Терентьев Алексей

(17 май 1919). Отправлены: 18.08.1944 из Саласпилса в Таллин (Эстония) для отправки в Германию.

Терентьев Владимир

(1938). Любань, Тоссинский р-н, Ленинградская обл., РСФСР.

Терентьев Леонид

(15 фев 1926). Отправлены: 18.08.1944 из Саласпилса в Таллин (Эстония) для отправки в Германию.

Терентьев Николай Григорьевич

(20 дек 1940). Любань, Тоссинский р-н, Ленинградская обл., РСФСР.

Терентьева Мария

Александровна

Покалево, Викснас волость, Абрнский р-н, ЛССР.

Терентьева Мария Васильевна

Новгородский р-н, РСФСР. Отправле-

ны: в Kalnciema pag., Legzdu m.

Терехов Петр

(1910). Отправлены: 18.08.1944 из Саласпилса в Таллин (Эстония) для отправки в Германию.

Терехов Тимофей

(16 дек 1912). Отправлены: 18.08.1944 из Саласпилса в Таллин (Эстония) для отправки в Германию.

Териня Александр

(1929). Отправлены: 01.10.1943 в Kastrānes pag., Reiķos, Kastrāne.

Терланов Игнатий Иванович

Луца, Рундакская волость, Лудзенский р-н, ЛССР.

Терланова А.

Тетервенюк Александр

(1926). Отправлены: 13.10.1943 в Kastrānes pag., Kļavos.

Тетервенюк Димитрий

(1926). Отправлены: 13.10.1943 в Kastrānes pag., Ošupos.

Тетервенюк Петр

(1928). Отправлены: 13.10.1943 в Kastrānes pag., Bražģos.

Тетервов Владимир

(1937). Отправлены: 05.04.1943 в Ogresgalas pag.

Тетервов Иван

(1932). Себеж, РСФСР. Отправлены: 15.01.1944 в Ogresgalas pag., Dābolkalnā.

Тетервов Леонид

(1929). Отправлены: в Рига, Baltā iela 3/9. Текстильная фабрика.

Тетервов Леонид

(1937). Отправлены: 21.04.1943 в Дубулты приют. 2) Рига, ул. Шарлотинская, 39-19 Реснайс.

Тетервова Агриппина

Емельяновна

(1889). Себеж, РСФСР. Отправлены: 15.01.1944 в Рига, ул. Двинская, 6.

Тетервова Евгения

(1933). Отправлены: 05.04.1943 в Ogresgalas pag.

Тетервова Раиса

(1931). Отправлены: 05.04.1943 в Ogresgalas pag.

Тетервова Тамара

(1935). Отправлены: 05.04.1943 в Ogresgalas pag.

Тетервова Татьяна

(1904). Отправлены: 19.04.1943 в Рига, Гребенщиковская община. Уехала в Тукумс.

Тетерис Эде Петровна

Лиепая, ЛССР. Отправлены: Штуттгоф.



Тилс Александр

ЛССР. Два года провел в ЦТ, в июне 1943 г. отправлен в Саласпилс.

Тимаков Димитрий

(1872). Отправлены: 19.10.1943 в Ogresgalas pag., Līčos.

Тимакова Евгения

(1910). Орловская обл., РСФСР. Отправлены: в Рига, ул. Валдемара, 19, 2 эт. Блинова Евгения.

Тимакова Мария

(1873). Отправлены: 19.10.1943 в Ogresgalas pag., Līčos.

Тимофеев Александр

(1931). Отправлены: 1944 в Strazdes pag., Sabile, Kārklonšos.

Тимофеев Николай

(1929). Отправлены: 1944 в St. Stende, Kuldīgas iela 1-4.

Тимофеев Федор

(1894). Отправлены: 1944 в Strazdes pag., st. Sabile, Kārklonšos.

Тимофеева Анна Сильвестровна

Бриги, Бригская волость, Лудзенский р-н, ЛССР.

Тимофеева Евгения

(1935). Отправлены: 22.04.1943 в Рига, Nometņu iela 7. К Kāns Jūlijs.

Тимофеева Евгения

(1927). Отправлены: 1944 в Stende, Kuldīgas iela 1-4.

Тимофеева Елена Васильевна

(1896). Любань, РСФСР. Отправлены: 1944 в Zentenes pag., Ceļniekos.

Тимофеева Любовь

(1902). Отправлены: 1944 в Stende, Kuldīgas iela 1-4.

Тимофеева Мария

(1897). Отправлены: 1944 в Strazdes pag., Sabile, Kārklonšos.

Тимошенко Анатолий

(12 сен 1916). Отправлены: 25.08.1944 в лагерь Мурру (Эстония) для отправки в Штуттхоф.

Тиране Валентина

Лудза, ЛССР.

Тиранс Наталия

(1941). Из лагеря угнаны в Германию осенью 1944 г.

Тиранс Янис

(27 сен 1895). Отправлены: 25.08.1944 в лагерь Мурру (Эстония) для отправки в Штуттхоф.

Тирумс Арведс

ЛССР. Участник национального сопротивления.

Тирумс Карлис

ЛССР. Участник латышского национального сопротивления. Р.Бангерскис ходатайствовал об освобождении из лагеря.

Тиселкин Алексей

(1926). Отправлены: 1944 в Teteles pag., Ķenkos.

Титов Сергей Иванович

Рига, ЛССР. Отправлены: Штуттхоф.

Титова Агриппина Ивановна

Янчишки, Бикерненская, Даугавпилский р-н, ЛССР.

Титова Евдокия Ивановна

Янчишки, Бикерненская, Даугавпилский р-н, ЛССР.

Титова Мария Яковлевна

(1887). Ленинградская обл., РСФСР. Отправлены: 1944 в Рига, Likšnes iela 26.

Титова Марфа Ивановна

Янчишки, Бикерненская, Даугавпилский р-н, ЛССР.

Титова Надежда

(1930). Отправлены: 20.10.1943 в Babītes pag., Pimprās.

Титова Наталия

(1894). Отправлены: 20.10.1943 в Babītes pag., Pimprās.

Тихомиров Аркадий

(26 янв 1908). Истра, ЛССР. 25.08.1943 угнан в лагерь.

Тихомиров Николай Иванович

Балви, Абренский р-н, ЛССР. Отправлены: Штуттхоф, Маутхаузен.

Тихомирова Нина

(17 апр 1911). Истра, ЛССР. 25.08.1943 угнана в лагерь. Учительница в народной школе в Истре.

Тихоненок Раиса

(1934). Свилево, РСФСР. Отправлены: 1943 в Саулкрасты приют.

Тихонов Александр

(19 сен 1922). Отправлены: 18.08.1944 из Саласпилса в Таллин (Эстония) для отправки в Германию.

**Тихонов Евстихий Георгиевич****Тихонов Иван**

Отправлены: 1944 в Ogresgalas pag.

Тихонова Евдокия

Отправлены: 1944 в Ogresgalas pag.

Тихонова Зинаида

Отправлены: 1944 в Ogresgalas pag.

Тихорс Янис Карлович

Спридиши, Салацкая волость, Валмиерский р-н, ЛССР. Отправлены: Саласпилс, Белзен.

Тишлер Екатерина

Балтинавас волость, ЛССР. 25.08.1943 угнаны в лагерь. Вместе с ней три маленьких ребенка.

Ткачев Василий

(1934). Отправлены: 19.04.1943 в Рига, ул. Латгальская, 123-6. К Соловьев Дий. Увезен из лагеря в монастырь. Рига, ул. Кр. Барона, 126.

Ткачев Иван Федорович

(1902). Харьковская обл., УССР. Отправлены: 1943 в Struteles pag., Viesātes Dzīrnavas, Bukstos.

Ткачев Иван

(1891). Отправлены: 26.10.1943 в Madlienas pag., Jaunbrūklēnos.

Ткачев Николай

(1938). Отправлены: 26.10.1943 в Madlienas pag., Jaunbrūklēnos.

Ткачева Зинаида Ивановна

(12 апр 1931). Отправлены: 26.10.1943 в Madlienas pag.

Ткачева Мария

(1886). Отправлены: 26.10.1943 в Madlienas pag., Vējkalnā.

Ткачева Наталия Филипповна

(1905). Харьковская обл., УССР.

Ткачева Ульяна

(1893). Отправлены: 26.10.1943 в Madlienas pag., Jaunbrūklēnos.

Толстоба Анеля

(1892). Отправлены: в Люблин.

Толстоба Леонора

(1933). Отправлены: в Ikšķīles pag., St. Sauleskalns, Jesperos. К Augusts Vilip. Возраст 10-11 лет.

Толстоба Феля

Отправлены: в Дубулты приют.

Томашевич Янис

(11 мар 1884). Отправлены: 18.08.1944 из Саласпилса в Таллин (Эстония) для отправки в Германию.

Точелевский Владислав

(29 май 1904). Отправлены: 25.08.1944 в лагерь Мурру (Эстония) для отправки в Штуттхоф.

Травин Борис

(25 янв 1917). Отправлены: 18.08.1944 из Саласпилса в Таллин (Эстония) для отправки в Германию.

Трейде Марта

(1899). 21.09.1943 переведена в Саласпилс из Валмиерской тюрьмы. Угнана в лагерь Равенсбрюк.

Трейлибе Эрнест

(24 июл 1905). Отправлены: 25.08.1944 в лагерь Мурру (Эстония) для отправки в Штуттхоф.

Трейманис Модрис

(23 ноя 1921). Отправлены: 18.08.1944 из Саласпилса в Таллин (Эстония) для отправки в Германию.

Трепук Егор

(1928). Отправлены: 01.10.1943 в Kastrānes pag., Pagasta namā.

Трепук Екатерина

(1896). Отправлены: 1943 в Stopiņu pag., Dārzniekos, Salaspils. К O. Puriņš.

Трепук Иван Маркович

(1933). Отправлены: 21.04.1943 в Рига, ул. Столбовая, 78-5. К Бурба Наталия.

Трепук Николай

(1943). Отправлены: в Лиепая, Aršu iela 3a, приют. Возраст 10 мес.

Трепук Петр

Отправлены: в Рига, Merķeļa iela 13.

Трепук Реня

(1937).

Трепук Тамара

(1940-09.09.1943).

Трепук Феодор

(1940).

Трепук Феодор

(1936). Отправлены: 27.04.1943 в Рига, Kalkunes iela 22-1. К Цирулис Дарья.

Трибис Александрина

(1897). Отправлены: в Люблин.

Трибис Антон

Отправлены: в Булдури приют.

Трибис Антон

(1940-26.04.1943). Умер в Саласпилсе.

Трибис Владислав (Владимир?)

(1937). Отправлены: 21.04.1943 в Рига, Maiznīcas iela 10-26. К Рыбакова Ольга.

Трибис Мария

(1930). Отправлены: в Ledmanes pag., Rītarasās.

Трибис Стася

Отправлены: в Лиепая, Aršu iela 3a, приют.

Трибис Янина

(1924). Отправлены: в Люблин.

Тризна Август

Асунес волость, ЛССР. 25.08.1943 угнан вместе с семьей лагерь.

Трипка Лаймонис

(14 дек 1919). Отправлены: 18.08.1944 из Саласпилса в Таллин (Эстония) для отправки в Германию.

Трипук Анатолий

(1936). Отправлены: 24.08.1943 в Rembates pag., Lejasčankās. К Lejiņš Kārlis.

Трипук Валентина

(1904). Отправлены: 17.03.1944 в Люблин.

Трипук Галина

(1926). Отправлены: 17.03.1944 в Люблин.

Трипук Иван

(1933). Отправлены: 24.05.1943 в Odzianas pag., Sijļānos. К J. Augusts.

Трипук Леон

(1937). Отправлены: 24.08.1943 в Rembates pag., Ilgās. К Ginters Emīlija.

Трипук Мария

(1937). Отправлены: 22.04.1943 в Рига, Avotu iela 18-6. К Пьянко Екатерина.

Трипук Наталия

(1922). Отправлены: 17.03.1944 в Люблин.

Трифонов Яков Яковлевич

(1919). Даугавпилс, ЛССР. Был парикмахером в лагере, доносчик.

Трифонова Я. Я.

Тройникова Фекла Гавриловна Немецкая-Гора, Бригская волость, Лудзенский р-н, ЛССР.

Трофимов Захарий Исаевич

(1926). Эглайне, Даугавпилсский р-н, ЛССР. Заключен в лагерь осенью 1943, в июле 1944 отправлен в Нойенгамм.

Трофимова Анна

(1926). Дубровка, Блонтас вол., ЛССР. Заключен в лагерь в августе 1943.

Трофимович Антонина Михайловна

Гришено, Пасинская, Лудзенский р-н, ЛССР.

Трофимович В.
(1930).**Трофимович Иосиф Александрович**

Гришено, Пасинская, Лудзенский р-н, ЛССР.

Трусковская Мария

(1907). Отправлены: 17.03.1943 в Люблин.

Трушковский Адольф

(1879). Отправлены: 17.04.1943 в Suntažu pag.

Трушковский Иван Адольфович

(1909). Дриссенский р-н, БССР. Отправлены: в Ledmanes pag., Ozoliņos.

Трушковский Станислав

(1941-23.04.1943). Умер в Саласпилском лагере.

Трусова Люба

(1935). Отправлены: 09.06.1943 в Рига, Vuļļu iela 76. К Зиверт Пелагея.

Трусова Ольга

(1940). Отправлены: 09.06.1943 в Рига, ул. Двинская, 41-57. К Болуж Ольга.

Труханов Иван

(1942-1943). Отправлены: 28.06.1943 в Юрмала, Дубулты. В приют. Умер в больнице.

Труханов Николай

(1940). Отправлены: 28.06.1943 в Юрмала, Дубулты. В приют. 2) мать взяла к себе в Ригу.

Труханов Тихон Клементьевич

Астанцы, Бригская волость, Лудзенский р-н, ЛССР.

Труханова Ксения Андреевна

Астанцы, Бригская волость, Лудзенский р-н, ЛССР.

Трушков Трофим

(1889). Отправлены: 01.10.1943 в Suntažu pag., Vidučos.

Трушкова Анастасия

(1894). Отправлены: 01.10.1943 в Suntažu pag., Malkalnā.

Трушковская Мария

(1873). Отправлены: 01.10.1943 в Suntažu pag., Ozoliņos.

Трушковский Адольф

(1869). Отправлены: 01.10.1943 в Suntažu pag., Lībiešos.

Трушковский Адольф

(1939). Отправлены: 21.04.1943 в Рига, ул. Пушкинская, 10-1. К Мезайнис Александр.

Трюков Геннадий

(1937). Отправлены: 24.08.1943 в Rembates pag., Līčos. К Bērziņš Jānis.

Трюков Петр

(1937). Отправлены: 24.08.1943 в Rembates pag., Kalniņos. К Zariņš Anna.

Тряпук Иосиф

(1907). Отправлены: 08.10.1943 в Kastrānes pag., Ķentenos, Kastrāne.

Тузова Екатерина

(1898). Отправлены: 1943 в Svētes pag., Priekunas.

Тула Петр

(?-1943). ЛССР. Подпольщик в лагере.

Тум Алина

(1941-16.04.1943). Умерла в Саласпилском лагере.

Тум Митя

(1942-09.04.1943). Возраст 1 год и 3 мес. Умер в Саласпилском лагере.

Туменес Янис

(10 июл 1903). Отправлены: 18.08.1944 из Саласпилса в Таллин (Эстония) для отправки в Германию.

Турбанов Микелис

(1 янв 1917). Отправлены: 18.08.1944 из Саласпилса в Таллин (Эстония) для отправки в Германию.

Турецкий-Владимиров Михаил

(19 авг 1926). Ленинград, РСФСР

Туркова Регина

(1937). Отправлены: 19.04.1944 в Рига, ул. Двинская, 6, в приют. Увезена из лагеря в монастырь. Рига, ул. Кр. Барона, 126.

Турчин Иван

(1938). Рашино, Даугавпилский р-н, ЛССР. 25.08.1943 угнан в лагерь.

Турчин Иван

Рашино, Даугавпилский р-н, ЛССР. 25.08.1943 угнан с женой, тремя дочерьми и сыном.

**Турчина Леокадия Яновна**

(1933). Рашино, Даугавпилский р-н, ЛССР.

Турчина Реня

(1931). Рашино, Даугавпилский р-н, ЛССР. 25.08.1943 угнана в лагерь.

Турчина Тоня

(1928). Рашино, Даугавпилский р-н, ЛССР. 25.08.1943 угнана в лагерь.

Тырчин Иван Казимирович

Рошины, Науенская, Даугавпилский р-н, ЛССР.

**Убагс Антонс**

(28 авг 1903). Отправлены: 25.08.1944 в лагерь Мурру (Эстония) для отправки в Штуттхоф.

Угоренко Анна Антоновна**Удриньш Альберт**

ЛССР. Пропал без вести.

Удрис Бруно

(1918). ЛССР. Участник латышского национального сопротивления. РБангерскис ходатайствовал об освобождении из лагеря.

Удрис Карлис

(1918). ЛССР. Участник латышского национального сопротивления.

Ужакло Зинаида

Освея, Витебская обл., БССР.

Ужане Ауэстра

Уборщица в больнице.

Ужга-Ребров Иван Гурьевич

Пундури, Резненская, Резекненский р-н, ЛССР.

Ужга-Реброва Аполинария

Пундури, Резненская, Резекненский р-н, ЛССР.

Ужулниекс Янис

(14 май 1903). Отправлены: 25.08.1944 в лагерь Мурру (Эстония) для отправки в Штуттхоф.

Уланов Константин

(25 дек 1883). Отправлены: 25.08.1944 в лагерь Мурру (Эстония) для отправки в Штуттхоф.

Уланов Николай

(8 фев 1924). Отправлены: 25.08.1944 в лагерь Мурру (Эстония) для отправки в Штуттхоф.

Улас Ирина Михайловна

Курусано, Лиепненская, Абреньский р-н, ЛССР.

Улас Каролина Алексеевна

Курусано, Лиепненская, Абреньский р-н, ЛССР.

Улас Эвалд Александрович

(2 апр 1916). Курусано, Лиепненская, Абреньский р-н, ЛССР.

Уласевич Николай

Карсава, ЛССР. 25.08.1943 вместе с женой угнан в лагерь.

Улас Арнольд Александрович

Курусано, Лиепненская, Абреньский р-н, ЛССР.

Улов Александр

(1932). Тосненский р-н, РСФСР. Отправлены: 27.02.1944 в Рига, Lāčplēša iela 140.

Ульбик Екатерина Степановна

Мельники, Истрская, Лудзенский р-н, ЛССР.

Ульманн Альберт

(29 фев 1884-16.01.1942). Хайгерлох, Германия. Убит в Саласпилсе.

Ульяновская София

(1929). Отправлены: 24.08.1943 в Rembates pag., Jaunvēveros. К Putniņš Liliņa.

Умбровская София

(1938). Отправлены: 19.04.1943 в Рига, M. Nometņu iela 73-6. К Лайпникс Флорентина. Увезена из лагеря в монастырь. Рига, ул. Кр. Барона, 126.

Умбровская Ядвига

(1937). Отправлены: 16.04.1943 в Рига, Šampeteņa iela 86-1. К Решетникова Александра. Увезена из лагеря в монастырь. Рига, ул. Кр. Барона, 126.

Умбровский Альберт

(1935). Отправлены: 24.08.1943 в Rembates pag., Čakstes. К Ezeriņš Jānis.

Умбровский Болеслав

(1930). Отправлены: 24.08.1943 в Rembates pag., Aņņos. К Spilvers Jēkabs.

Умбровский Чеслав

(1931). Отправлены: 24.08.1943 в Rembates pag., Ciniņtēšs. К Eņiņš Jānis.

Унгайтис Валентина Васильевна

Алея, Валмиерский р-н, ЛССР. Отправлены: Штуттхоф, Белзен.

Унович Галина

(1911). Отправлены: 1943 в Рига, ул. Юмарас, 4. В приют.

Унсович Зинаида

(1923). Отправлены: 1943 в Люблин.

Упелниекс Кришьянис

(14 окт 1896). Отправлены: 18.08.1944 из Саласпилса в Таллин (Эстония) для отправки в Германию.

Уранский Жанис

(4 май 1909). Отправлены: 25.08.1944 в лагерь Мурру (Эстония) для отправки в Штуттгоф.

Урбан Анна

(1930). Отправлены: 20.10.1943 в Babītes pag., Dušēļu-Kurzemniekos.

Урбан Антон Адамович

(1906). Освея, БССР. Отправлены: в Daugavpils, ул. Мясницкая, 77-5.

Урбан Валентина

(1932). Отправлены: 1944 в Ogresgalas pag., Kārļos. K.J. Grzibovska.

Урбан Валерий

(1939). Отправлены: 19.04.1943 в Рига, ул. Маринская, 1-24. К Шулинус Мария.

Урбан Геннадий

(1938). Отправлены: 16.04.1943 в Рига, Vidus iela 5-11. К Антошенко Антония. Увезен из лагеря в монастырь. Рига, ул. Кр. Барона,126.

Урбан Евфросиния Павловна

(1908). Освея, БССР. Отправлены: в Daugavpils, ул. Мясницкая, 77-5.

Урбан Елена

(1906). Отправлены: 1944 в Virgas pag., Tauriņos. К Тараг.

Урбан Елена

Сарья, Сарьянский с/сов., Дриссенский р-н, Полоцкая обл., БССР.

Урбан Иван

(1924). Отправлены: 29.05.1943 в Юрмала, Дубулты. В приют. 2) 01.06.43 Salas pag., Straupe.

Урбан Константин

(1929). Отправлены: 26.10.1943 в Madlienas pag., Zvirgzdiņos.

Урбан Леонид

(1939). Отправлены: 19.04.1943 к Шулинус Мария. Увезен из лагеря в монастырь. Рига, ул. Кр. Барона,126.

Урбан Лидия

(1940-24.04.1943). Умерла в Саласпилском лагере.

Урбан Надежда

(1935). Отправлены: 24.08.1943 в Rembates pag., Imantās. К Šteins Andrejs. Мать взяла к себе.

Урбан Нина

(1942-31.03.1943). Возраст 11 мес. Умерла в Саласпилском лагере.

Урбан Семен

(1933). Отправлены: 20.04.1943 в Рига, ул. Пушкинская, 1-47. К Данилова Ариадна. Родители взяли к себе. Увезен из лагеря в монастырь. Рига, ул. Кр. Барона,126.

Урбан Тамара

(1936). Отправлены: 1944 в Ogresgalas pag., Kārļos. K.J. Grzibovska.

Урбан Ядвига

(1932). Отправлены: 1943 в Рига, ул. Юмарас, 4. В приют. 2) 10.12.1943 Ledmanes pag., Averkās.

Урбане Хелена Викентьевна**Урбанович Клавдия**

(1924). Отправлены: 31.05.1943 в Рига, Гребенчиковская община. 2) Sausnējas pag., Viesturos, р.п. Sidrabīni. Osk. Miķeļsons.

Урбах Отто

(30 июн 1922). Прага, Чехословакия.

Уселенок Александр

(1936). Отправлены: в Tālsu apr., приют Kaķīši. В приют.

Уселенок Альберт

(1938). Отправлены: 24.08.1943 в Rembates pag., Mangās.

**Уселенок Антонина Антоновна**

(1900). Отправлены: в Люблин.

Уселенок Виктор

(1926). Отправлены: 13.10.1943 в Kastrānes pag., Medņos.

Уселенок Евгений

(1940-15.04.1943). Умер в Саласпилском лагере.

Уселенок Зинаида

(1930). Отправлены: 26.10.1943 в Madlienas pag., Viņos.

Уселенок Иосиф

(1908). Отправлены: в Люблин.

Уселенок Иосиф

(1931). Отправлены: 1943 в Ikšķīles pag., Liepās, st. Ikšķīle. К Liepa.

Уселенок Ксения

Отправлены: в Лиепая, Aršu iela 3a, приют.

Уселенок Леонид

(1938). Отправлены: 27.04.1943 в Рига, Ieģoju iela 10-5. К Дукальская Ирина.

Уселенок Людмила

(1938). Отправлены: 21.04.1943 в Рига, Arūzes iela 32-6. К Свите Анна. Цингель Людмила.

Уселенок Мария

(1936). Отправлены: 26.10.1943 в Madlienas pag., Saulītēs.

Уселенок Петр

(1941-1943). Отправлены: 19.04.1943 в Рига, Ziemeļu iela 18-1. К Бусько Лидия. Увезен из лагеря в монастырь. Рига, ул. Кр. Барона,126.

Уселенок Петр

(1931). Отправлены: в Rankas pag., Jaunkalpi m. К Alberts Pastalnieks.

Уселенок Регина

(1940-1943). Отправлены: 21.04.1943 в Рига, ул. Католическая, 33-7. К Грунина Еликонида.

Уселенок Юзефа

(1910). Отправлены: в Люблин.

Уселенок Ядвига

(1932). Отправлены: 26.10.1943 в Madlienas pag., Saulītēs.

Уселенок Пётр Иосифович

(1928). Росица, Освейский р-н, БССР. Ровно два месяца находился в лагере. Отправлен в Штутгоф, Маутхаузен и Гузен.

Усиленок Виталий

(1933). Отправлены: в Ikšķīles pag., Kalnārenos.

Усиленок Галина

(1938). Отправлены: 24.08.1943 в Rembates pag., Čibukos. К Rieksts Voldemārs.

Усиленок Евгения

(1930). Отправлены: в Dreiliņu pag., Januksu m. К Сауните Emīlija. Гунефа Усиленок.

Усиленок Константин

(1930). Отправлены: в Rembates pag., Jaunzaļeniekos. К Briedis Kārlis.

Усиленок Мария

(1928). Отправлены: 24.08.1943 в Rembates pag., Čibukos. К Rieksts Voldemārs.

Усиленок Николай

(1931). Отправлены: в Rembates pag., Zaļeniekos. К Pērersons Alberts.

Усяла Пранас

(29 май 1925). Отправлены:

18.08.1944 из Саласпилса в Таллин (Эстония) для отправки в Германию. Уткина Антонина (1909). Отправлены: 1943 в Zleku pag., Vāgrās.

Ушаков Александр

Бигосово, Дриссенский р-н, Витебская обл., БССР. Отправлены: в Сигулда. В приют. Мать Ушакова Анна. Находился в приюте в Сигулде до осени 1944 года.

Ушакова Анна Васильевна

(1911). Бигосово, Дриссенский р-н, Витебская обл., БССР. Отправлены: в Люблин. В Люблине (Майданеке) пробыла одиннадцать с половиной месяцев. Потом в Равенсбрюк.

**Фагин Павел****Филиппович**

(15 авг 1940).

Фадеев Димитрий

(1909). Отправлены: 18.08.1944 из Саласпилса в Таллин (Эстония) для отправки в Германию.

Фандорка Анна

(1896). Отправлены: 01.10.1943 в Suntažu pag., Jauskuļos.

Фандорка Валентина

(1920). Отправлены: 01.10.1943 в Suntažu pag., Urītēs.

Фандорка Мария

(1891). Отправлены: 01.10.1943 в Suntažu pag., Lejniekos.

Фандорка Франя

(1938). Отправлены: 01.10.1943 в Suntažu pag., Lejniekos.

Фарнатс Кристп

(27 апр 1890). Отправлены:

18.08.1944 из Саласпилса в Таллин (Эстония) для отправки в Германию.

Федоренко Владимир

(1937). Отправлены: в Rembates pag., Kūriņos. К Starīņš Anna.

Федоренко Галина

(1940). Отправлены: 16.04.1943 в Рига, М. Кēniņa iela 15-4. К Перну де Нотр. Увезена из лагеря в монастырь. Рига, ул. Кр. Барона,126.

Федоренко Игнатий

(1896). Отправлены: 01.10.1943 в Suntažu pag., Kģūklāndos.

Федоров Владимир

(16 янв 1915). Отправлены: 18.08.1944 из Саласпилса в Таллин

(Эстония) для отправки в Германию.

Федоров Иван Иванович
(1933). Козлишки, Краславский р-н, ЛССР. 25.08.1943 вместе с семьей угнан в лагерь.

Федоров Иван Иванович
(1912). Себеж, РСФСР. Отправлены: в Рига, Baltā iela 3/9. К Tekstilfabrika.

Федоров Николай
(25 июл 1927). Отправлены: 18.08.1944 из Саласпилса в Таллин (Эстония) для отправки в Германию.

Федоров Сергей Алексеевич
(1902). Орловская обл., РСФСР. Отправлены: 16.10.1943 в Рига, ул. Слокас, 38-11.

Федоров Федор Федорович
(1895). Ленинградская обл., РСФСР. Отправлены: в Рига, ул. Латгальская, 239.



Федоров Янис Янович
Федорова Акинья Степановна
ЛССР. 25.08.1943 угнан в лагерь.

Федорова Акулина Андреевна
(1902). Орловская обл., РСФСР. Отправлены: 16.10.1943 в Рига, ул. Слокас, 38-11.

Федорова Александра
(1919). Луга, РСФСР. Отправлены: в Рига, ул. Дертпская, 73. Фабрика «Буффало» (Latvijas Kokvilna).

Федорова Анастасия Михайловна
(1920). Ленинградская обл., РСФСР. Отправлены: 1944 в Aizkraukles pag., Ausekļos.

Федорова Антонина
(1921). Порховский р-н, РСФСР. Отправлены: 1944 в Sidgudas pag., Mielņos.

Федорова Антонина
30.07.1944 вместе с 12 заключенными сбежала из лагеря.

Федорова Валентина
(1940-16.04.1943). Отправлены: Дочь Ксении Федоровой. Умерла в Саласпилском лагере.

Федорова Евдокия
(1920). Кингисепский р-н, РСФСР.

Отправлены: в Рига, ул. Ерсикская, 21.

Федорова Екатерина Алексеевна
Отправлены: в Amata, Saulskalne. К Olga Sarja.

Федорова Ксения Федосьевна
(1911). Себеж, РСФСР. Отправлены: в Рига, Baltā iela 3/9. Текстильная фабрика.

Федорова Рита
(1939). Отправлены: 16.04.1943 в Рига, Ludzas iela 5-2. К Поталуи. Увезена из лагеря в монастырь. Рига, ул. Кр. Барона, 126.

Федосеев Аввакум
(1888). Отправлены: 25.08.1944 в лагерь Мурру (Эстония) для отправки в Штуттгоф.

Федосеев Янис
(8 май 1928). Отправлены: 25.08.1944 в лагерь Мурру (Эстония) для отправки в Штуттгоф.

Федосеев Янис
(1889). Отправлены: 18.08.1944 из Саласпилса в Таллин (Эстония) для отправки в Германию.

Федотов Анатолий
(16 сен 1915). Отправлены: 25.08.1944 в лагерь Мурру (Эстония) для отправки в Штуттгоф.

Федотов Афанасий
(13 янв 1910). Отправлены: 25.08.1944 в лагерь Мурру (Эстония) для отправки в Штуттгоф.

Федотов Иван
(1893). Отправлены: 26.10.1943 в Madlienas pag., Veckalniņi.

Федотов Иван
(1926). Отправлены: 26.10.1943 в Madlienas pag., Veckalniņi.

Федотова Анна
(1895). Отправлены: 26.10.1943 в Madlienas pag., Veckalniņi.

Федотова Екатерина
(1926). Отправлены: 26.10.1943 в Madlienas pag., Vecbrūlēni.

Федотова Мария Ивановна
(1923). Новгородский р-н, РСФСР. Отправлены: в Kandavas pag., Dumpjos.

Федулова Татьяна Фомична
Рига, ЛССР. Отправлены: Саласпилс, Равенсбрюк.

Фейль-Цирулис Фрицис
ЛССР.

Фелдманис Анфиса
(1902). Отправлены: 20.10.1943 в Babītes pag., Rūdās.

Фелдманис Иван
(1888). Отправлены: 20.10.1943 в Babītes pag., Rūdās.



Фелдманис Карлис
(1895-05.05.1943). Организатор и руководитель движения сопротивления в Саласпилском лагере.

Фелд-Милберг Фрицис
Милгравис, Рига, ЛССР. Был в группе строителей из Саласпилса на аэродроме Спилве.

Фельдгейм Пауль
Франкфурт-на-Майне, Германия. Специалист-текстильщик. Заведовал в лагере вещевым складом.

Фельдгейм Пауль
(6 сен 1899-1944). Дортмунд, Германия. 27.01.1941 был депортирован из Дортмунда в Ригу. В сентябре 1944 его расстреляли под Саласпилсом.

Фетисов Егор
(1904). Орловская обл., РСФСР. Отправлены: 1943 в Рига, ул. Слокас, 38.

Фетисова Александра
(1927). Орловская обл., РСФСР. Отправлены: 1943 в Рига, ул. Слокас, 38.

Фетисова Раиса
(1931). Орловская обл., РСФСР. Отправлены: 1943 в Рига, ул. Слокас, 38.

Филагеев Владимир
(11 дек 1909). Отправлены: 18.08.1944 из Саласпилса в Таллин (Эстония) для отправки в Германию.

Филатов Петр
(5 сен 1914). Отправлены: 18.08.1944 из Саласпилса в Таллин (Эстония) для отправки в Германию.

Филатова Евдокия Алекс.
(1920). Тосненский р-н, РСФСР. Отправлены: в Grenču pag., Sautines.

Филев Герасим Петрович
(1893). Орловская обл., РСФСР. Отправлены: в Рига, ул. Слокас, 38-16.

Филев Павел Семенович
Орловская обл., РСФСР. Отправлены: в Рига, ул. Слокас, 38.

Филева Анастасия Гавриловна
(1896). Орловская обл., РСФСР. От-

правлены: в Рига, ул. Слокас, 38.

Филева Евдокия Андреевна
(1919). Орловская обл., РСФСР. Отправлены: в Рига, ул. Слокас, 38.

Филева Елизавета Григорьевна
(1902). Орловская обл., РСФСР. Отправлены: в Рига, ул. Слокас, 38.

Филева Елизавета Федоровна
(1897). Орловская обл., РСФСР. Отправлены: в Рига, ул. Слокас, 38.

Филенов Михаил
(1872). Отправлены: 07.10.1943 в Ķeīreņes pag., Vanagos.

Филипенко Валентина Александровна
(1927). Арестована вместе со своей семьей в 1942 г. Позже была направлена служанкой на хутор. Хозяева хутора в 1944 г. сбежали на Запад и взяли с собой Валентину. Пропала без вести.

Филипенко Василий
(1930). Отправлены: 1943 в Саулкрасты приют.

Филипенко Владимир
(1930). Отправлены: 1943 в Саулкрасты приют.

Филипенко Ольга
(1929). Отправлены: 1943 в Саулкрасты приют.

Филипенко Татьяна
Филипенко Федор
Филиппов Владимир
(1936). Отправлены: 26.10.1943 в Madlienas pag., Jaunuženos.

Филиппов Григорий Владимирович
Покули, Мердзэнская, Лудзенский р-н, ЛССР.

Филиппов Евгений
(1938). Отправлены: 26.10.1943 в Madlienas pag., Jaunuženos.

Филиппов Павел
ЛССР. Отправлены: 24.07.1944 в Нейенгамм.

Филиппов Степан Карпович
Пантелишки, Бикерненская, Даугавпилский р-н, ЛССР.

Филиппова Варвара
(1905). Отправлены: 26.10.1943 в Madlienas pag., Jaunuženos.

Филиппова Надежда
(1882). Отправлены: 1944 в Bauskas pag., Rītiņos.

Финогеев Алексей
(17 мар 1914). Отправлены:

18.08.1944 из Саласпилса в Таллин (Эстония) для отправки в Германию.

Фленин Владимир Григорьевич (1940–1943). Ляхово, Себежский р-н, РСФСР. Отправлены: в Kastranes pag.

Фленина Нина

(1935). Отправлены: 24.08.1943 в Rembates pag., Pērlēs. К Kļaviņš Emma.

Фленина Раиса

(1937). Отправлены: 24.08.1943 в Rembates pag., Pērlēs. К Kļaviņš Emma.

Фогель Карлис

ЛССР. Адвентист 7 Дня. 11 августа 1944 отправлен в Штуттгоф.

Фогл Пепик Йозеф

(29 янв 1916–1944). Прага, Чехословакия. 30.11.1941 был депортирован из Праги в Терезин, а 09.01.1942 в Ригу. Убит в Саласпилсе в сентябре 1944.

Фольба Анна

(1883). Отправлены: 13.10.1943 в Kastrānes pag., Sārēs. p.n. Laubere.

Фомин Александр

(6 фев 1921). Отправлены: 25.08.1944 в лагерь Мурру (Эстония) для отправки в Штуттгоф.

Фомин Константин

ЛССР.

Фомина Зоя Лукична

(24 янв 1941).

Фраленок Марина

(1877). Отправлены: 13.10.1943 в Kastrānes pag., Vanagos.

Фраленок Устин

(1870). Отправлены: 13.10.1943 в Kastrānes pag., Pļavniekos, Kastrāne.

Фреймане ?

ЛССР. Участник латышского национального сопротивления. Р.Бангерскис ходатайствовал об освобождении из лагеря.

Фреймане Эмилия

Фрейманис Янис

Был в группе строителей из Саласпилса на аэродроме Спилве.

Фрейманис Янис

Валмиерский р-н, ЛССР. Отправлены: 24.07.1944 в Нейенгамм.

Фридланд Роза

(9 окт 1914). Даугавпилс, ЛССР.

Фридрихсон Екаб

(16 фев 1907). Отправлены: 25.08.1944 в лагерь Мурру (Эстония) для отправки в Штуттгоф.

Фриедниекс Янис

(21 мар 1920). Отправлены:

25.08.1944 в лагерь Мурру (Эстония) для отправки в Штуттгоф.

Фришманис Эдгар

Елгавский р-н, ЛССР. Отправлены: 24.07.1944 в Нейенгамм.

Фролов Василий

(31 июл 1926). Отправлены:

18.08.1944 из Саласпилса в Таллин (Эстония) для отправки в Германию.

Фролов Виктор

(1940). Отправлены: 11.10.1943 в Mālpils pag., Trijās, Mālpilī.

Фролов Иван

(1934). Отправлены: 11.10.1943 в Mālpils pag., Trijās, Mālpilī.

Фролов Меркулий Андриянович

Токари, Вишкская, Даугавпилский р-н, ЛССР.



Фролов Михаил

(1941). Отправлены: 16.04.1943 в Рига, Kalnciema iela 20-7. К Трунева Евгения. 05.02.1944 мать Фролова Ирина взяла ребенка к себе: Zaļenieku pag., Altmatās, Muzikants Jānis.

Фролов Михаил

(1913). Отправлены: 1943 в Рига, ул. Кр. Барона, 99. Военная школа.

Фролов Николай

(1936). Отправлены: 11.10.1943 в Mālpils pag., Ruikas Kalni.

Фролов Павел

(1896). Отправлены: 1944 в Pļaviņu pag., Džunžas.

Фролов Федор

(1928). Отправлены: 11.10.1943 в Mālpils pag., Trijās, Mālpilī.

Фролова Анна

(1931). Отправлены: 11.10.1943 в Mālpils pag., Ruikas Kalni.

Фролова Ирина Тимофеевна

(1914). Освейский р-н, БССР. Отправлены: 1943 в Zaļenieku pag., Atmatās. К Muzikants Jānis.

Фролова Мария Михайловна

Шахманы, Извалтская, Даугавпилский р-н, ЛССР.

Фролова Мария

(1921). Шимский р-н, РСФСР. Отправлены: 1944 в Рига, ул. Тулинская, 29.

Фролова Мария

(1893). Отправлены: 11.10.1943 в Mālpils pag., Ruikas Kalni.

Фролова Мария

(1933). Отправлены: 11.10.1943 в Mālpils pag., Ruikas Kalni.

Фролова Софья

(1915). Отправлены: 11.10.1943 в Mālpils pag., Trijās, Mālpilī.

Фундорко Павел

(1932). Отправлены: 24.08.1943 в Rembates pag., Intās. К Mārtiņš Bēziņš.

Фундорко Франя

(1937). Отправлены: 22.04.1943 в Рига, Lāčplēša iela 118-50. К Турчина Евгения.

Фурманов Владимир

(1940). Отправлены: 16.04.1943 в Рига, Dārza iela 15. К Фрейденфельд. Увезен из лагеря в монастырь. Рига, ул. Кр. Барона, 126.

Фуфаев Юрий

(20 июл 1926). Отправлены: 18.08.1944 из Саласпилса в Таллин (Эстония) для отправки в Германию.



Хабиров Нури

Шайхович

(?–1944). Место службы: 246 минп, год выб. 1944. Похоронен в октябре 1944 в монастыре.

Хадюк Лида Михайловна

ст. Бигосово, Полоцкая обл., БССР.

Хадюк Тамара

(1937). Отправлены: 24.08.1943 в Rembates pag., Zemītes. К Шуплинская Альвина.

Хайлброн ?

(?–1941/44). Мюнстер, Германия. Убит в Саласпилсе.

Хайльброн Леонард

(14.07.1908–13.01.1942). Билефельд, Германия. Депортирован из Билефельда в Ригу 13.12.1941.

Халибец Надежда

(1939). Отправлены: 21.04.1943 в Рига, ул. Псковская, 31-4. К Зуев Петр.

Хамракулова Наталья

Георгиевна

(25 май 1938).

Харбуль Антонина

(1939–1943). Отправлены: в Рига. Умерла в Гребенщиковской общине.

Харилайнен Александра

Робертовна

(1925). Отправлены: в Рига, ул. Столбовая, 61–68.

Харкевич Антонина

(1931). Отправлены: 24.08.1943 в Rembates pag., Asaros. К Ozoliņš Alfrēds.

Харкевич Зинаида

(1929). Отправлены: 24.08.1943 в Rembates pag., Vecpirāgos. К Prinkalns Jānis.

Харкевич Зинаида

Отправлены: в Rembates pag., Urmalos.

Харкевич Нина

(1933). Отправлены: 24.08.1943 в Rembates pag., Jaunpirāgos. К Bodnieks Andrejs.

Харлаш Елена Александровна

(1888). Отправлены: в Liepkalnes pag., Graudiņos.

Харрисон Ида

Гражданка Великобритания.

Харченко Анатолий

(1937). Отправлены: в Ikšķiles pag.

Харченко Виктор

(1936). Отправлены: 16.04.1943 в Рига, Hetmaņa iela 15-1. К Мурашкина Клавдия. Увезен из лагеря в монастырь. Рига, ул. Кр. Барона, 126.

Харченко Галина

(1942–05.04.1943). Возраст 1 год и 3 мес. Умерла в Саласпилском лагере.

Харченко Леонид

(1943–01.04.1943). Возраст 2 мес. Умер в Саласпилском лагере.

Харюк М. В.

(1936). Липовка, Верхнедвинский р-н, БССР.

Хермановский Эгилс Теодорович

(1918–1992). Архитектор.

Хефнер Янис

(9 окт 1913). Отправлены: 25.08.1944 в лагерь Мурру (Эстония) для отправки в Штуттгоф.

Хинер Волдемар

Арестован за то, что был заведующим мельницы. Расстрелян в лагере.

Хинлейн Зигмунд

(4 апр 1926). Нюрнберг, Германия.

Хироков Терентий

(10 апр 1879). Отправлены: 25.08.1944 в лагерь Мурру (Эстония) для отправки в Штуттгоф.

Хиршберг Людвиг
(26 ноя 1921). Цвестен, Германия.



Хламенок Таисия
(1935). Полоцк, БССР. Отправлены: 16.04.1943 в Рига, Rūpniecības iela 20-9. К Чернова. Увезена из лагеря в монастырь. Рига, ул. Кр. Барона, 126.

Хмелевская Александрина
(1865). Отправлены: 01.10.1943 в Suntažu pag., Rōdiņos.

Хмелевская Анна
(1883). Отправлены: 01.10.1943 в Suntažu pag., Jaunpededās.

Хмелевская Надежда
(1935). Отправлены: в Ogresgalas pag.

Хмелевский Владимир
Отправлены: в Skrudalienas pag., Rūpņugos.

Хмелевский Игорь
(1941).

Хмелевский Илья
(1929). Отправлены: в Рига, Brīvības iela 157-21. К Монкандилос М. Увезен из лагеря в монастырь. Рига, ул. Кр. Барона, 126.

Хомка Ольга
Карсава, ЛССР. 25.08.1943 вместе с сыном угнаны в лагерь.

Хомков Борис
(1933). Отправлены: в Саулкрасты приют.

Хомков Протас
(1933). Отправлены: в Саулкрасты приют.

Хомкова Вера
(1930). Отправлены: в Саулкрасты приют.

Хомкова Мария
(1935). Отправлены: в Саулкрасты приют.

Хомкова Надежда
(1931). Отправлены: в Саулкрасты приют.

Хомченко Семен Павлович
Питеры, Истрская волость, Лудзенский р-н, ЛССР. Отправлены: Саласпилс, Штуттгоф, Маутхаузен.

Хомяков Василий Тимофеевич
(1911). Орловская обл., РСФСР. От-

правлены: 1943 в Рига, ул. Слокас, 38.



Хофф Леонард
Отправлены: к Евдокия Широкова. В лагере с начала 1944 г. Позднее передан Георгу Целмрауг.

Хофф Марина
Отправлены: к Евдокия Широкова. В лагере с начала 1944 г.

Хофф Эва
В лагере с начала 1944 г.

Хохлова Евдокия Андреевна
(1899). Любань, РСФСР. Отправлены: 1944 в Zentenes pag., Ķesteri.

Хренко Петр
(1941). Отправлены: 16.04.1943 в Рига, Ķēpiņu iela 15-1. К Р. Фридман. Увезен из лагеря в монастырь. Рига, ул. Кр. Барона, 126.

Христофоров Якоб
(9 май 1897). Отправлены: 18.08.1944 из Саласпилса в Таллин (Эстония) для отправки в Германию.

Хромов Анатолий
(1940). Отправлены: 16.04.1943 в Рига, ул. Индрану, 22-4. К Шаракова Мария. Увезен из лагеря в монастырь. Рига, ул. Кр. Барона, 126.

Хромов Леонид
(1932). Отправлены: в Ikšķiles pag.

Хромова Анисия
Отправлены: в Turkalnes muiža. K Jan. Taube.

Хромова Галина
Отправлены: в Валк, Валли, 41.

Хрусталева Зоя
(1929). Отправлены: в Ikšķiles pag.

Цабуль Иван Алексеевич

Диланы, Бригская волость, Лудзенский р-н, ЛССР.

Цалпан Григорий
(1931). Отправлены: 26.10.1943 в Madlienas pag., Gravās.

Цапкевич Александра
(1936). Отправлены: 24.08.1943 в Rembates pag., Dzirkaljos. К Teniss Jānis.

Цапкевич Анеля
(1911). Отправлены: 31.05.1943 в Рига, Vidzemes gatve 76-6. К Henkhuzen Tamara.

Цапкевич Виктор
(1941). Отправлены: 16.04.1943 в Рига, ул. Гертрудинская, 121-31. К Сириско Доминика. Увезен из лагеря в монастырь. Рига, ул. Кр. Барона, 126.

Цапкевич Геннадий
(1936). Отправлены: 22.04.1943 в Рига, ул. Пернавская, 4-2. К Кокина Берта.

Цапкевич Мария
(1904). Отправлены: 19.04.1943 в Рига, Гребенчиковская община. Увезена из лагеря в монастырь. Рига, ул. Кр. Барона, 126.

Цапкевич Петр
(1939). Отправлены: 16.04.1943 к Д. Кульков. Увезен из лагеря в монастырь. Рига, ул. Кр. Барона, 126.

Цапкевич Розалия
(1883). Отправлены: 01.10.1943 в Suntažu pag., Serļos.

Цапкевич Ядвига
(1909). Отправлены: 31.05.1943 в Рига, Strēlnieku iela 1b-1. К Lauks Anna.

Цауне Элмарс
(18 апр 1922). Отправлены: 25.08.1944 в лагерь Мурру (Эстония) для отправки в Штуттгоф.

Цаупалс Арнольд
(25 фев 1913). ЛССР. 14.12.1943 РБангерскис ходатайствовал об освобождении из лагеря и зачислении в ряды латышского легиона СС.

Цветкова Александр
(29 ноя 1925). Отправлены: 18.08.1944 из Саласпилса в Таллин (Эстония) для отправки в Германию.

Цветкова Анна
Рига, ЛССР. Полицейская в барак, доносчик.

Цветкова Марфа Артемьевна
хут. Дарвас цепи, Ливанская, Даугавпилский р-н, ЛССР.

Цвиклинский Петр Викентьевич
Клабовцы, Асунская волость, ЛССР.

Цейпе Анна
Рига, ЛССР.

Цейс Марго
(14 июн 1923). Гельзенкирхен, Германия.

Целменс Карлис Карлович
Плешево, Балтинавская, Абренский р-н, ЛССР.

Целминьш Альберт Целминьш Виктор
Лимбажи, ЛССР. Отправлены: 24.07.1944 в Нейенгамм.

Церенья Лидия
(1899). Отправлены: 26.10.1943 в Madlienas pag., Ķemigos.

Черневский Евгений
(18 окт 1913). Отправлены: 25.08.1944 в лагерь Мурру (Эстония) для отправки в Штуттгоф.

Цесновицкая Франциска
(1934). Отправлены: 21.04.1943 в Рига, Kazartu iela 6-8. К Камерилова София.

Цесновицкий Владимир
(1937). Отправлены: 21.04.1943 в Рига, Kazartu iela 6-8. К Камерилова София.

Цесновицкий Чеслав
(1940). Отправлены: 21.04.1943 в Рига, Kazartu iela 6-8. К Камерилова София.

Цехан Виктория
(1932). Отправлены: 17.05.1943 в Рига, Dzirnau iela 82-7. К Осокина Вера.

Цикулис Янис
Карсавский р-н, ЛССР. Отправлены: 24.07.1944 в Нейенгамм.

Циммерман Евгений
(28 мар 1924). Отправлены: 25.08.1944 в лагерь Мурру (Эстония) для отправки в Штуттгоф.

Цин Бася
(10 янв 1912). Краслава, ЛССР.

Цингель Анеля
(1904). Отправлены: в Madlienas pag., Lielmiltēni.

Цингель Анеля
(1893). Отправлены: 26.10.1943 в Madlienas pag., Korlēnos.

Цингель Антон
(1889). Отправлены: 26.10.1943 в Madlienas pag., Smildās.

Цингель Аркадий
(1938). Отправлены: 24.08.1943 в Rembates pag., Vecurītēs. К Pīlādzis Andrejs.

Цингель Викентий
(1939-17.04.1943). Умер в Саласпилском лагере.

Цингель Вильгельм

(1932). Отправлены: 26.10.1943 в Madlienas pag., Kalnarupēni.

Цингель Казимира

(1936). Отправлены: 26.10.1943 в Madlienas pag., Korlēnos.

Цингель Ст.

Отправлены: в Рига, Vidzemes gatve 229-15. К Rīgas manufaktūra.

Ципотс Григорс

(7 мар 1923). Отправлены: 25.08.1944 в лагерь Мурру (Эстония) для отправки в Штуттгоф.

Ципотс Петерис

(20 мар 1905). Отправлены: 25.08.1944 в лагерь Мурру (Эстония) для отправки в Штуттгоф.

Циркс ?

Лиепайский р-н, ЛССР. Отправлены: 24.07.1944 в Нейенгамм.

Цирксис Ансис

Бартас р-н, ЛССР. Отправлены: 24.07.1944 в Нейенгамм.

Цирпонис ?

Медзула, Лиезерская волость р-н, ЛССР. Замучен в лагере.

Цирулис Антония**Цирулис Янис**

(28 фев 1887). Отправлены: 25.08.1944 в лагерь Мурру (Эстония) для отправки в Штуттгоф.

Цирулис Янис

Ручавский р-н, ЛССР. Отправлены: 24.07.1944 в Нейенгамм.

Цирценис Адамас

(21 окт 1899). Отправлены: 18.08.1944 из Саласпилса в Таллин (Эстония) для отправки в Германию. Циска Мария Старшая группы на торфозаготовках.

Цолубенцев Игнат

(20 дек 1910). Отправлены: 18.08.1944 из Саласпилса в Таллин (Эстония) для отправки в Германию.

Цузаранс Бронислав

(12 дек 1893). Отправлены: 18.08.1944 из Саласпилса в Таллин (Эстония) для отправки в Германию. Цукурс София Александровна Рига, ЛССР.

Цунский Петр

(2 апр 1922). Отправлены: 18.08.1944 из Саласпилса в Таллин (Эстония) для отправки в Германию.

**Цутрауен Валтр Хуго Херман**

(22 апр 1916). Берлин, Германия.

Цыганков Виктор

(1937). Отправлены: 11.10.1943 в Mālpils pag., Liepās.

Цыганкова Мария

(1916). Отправлены: 11.10.1943 в Mālpils pag., Liepās.

Цыро Албинс

(1936). Отправлены: 24.08.1943 в Rembates pag., Vāverēs. К Reķis Jānis.

Цыро Антонина

Отправлены: в Kacēnu pag., Uglova.

Цыро Анфиса

(1930). Отправлены: 1943 в Odzianas pag., Kaivēnos. К P. Dreimanis.

Цыро Валентин

(1929). Отправлены: 08.10.1943 в Kastrānes pag., Kociņos.

Цыро Вера

(1930). Отправлены: 24.08.1943 в Rembates pag., Jauntildās. К Lūsis Juris.

**Цыро Виктор**

(1940). Отправлены: 27.04.1943 в Рига, ул. Штетинская, 4-3. К Юргенс Всеволод. Мальчика нашла мать.

Цыро Геннадий Михайлович

(2 янв 1927). Отправлены: 13.10.1943 в Kastrānes pag., Ziedos. 2) Рига, Stabu iela 2.

Цыро Геннадий

(1930). Витебская обл., БССР. Угнан весной 1943 г.

Цыро Григорий

(1928). Отправлены: 08.10.1943 в Kastrānes pag., Gāršās.

Цыро Мария

Отправлены: в Рига, Baltā iela 3/9. Текстильная фабрика.

Цыро Мария

(1893). Отправлены: 26.10.1943 в Madlienas pag., Krūmiņos.

**Цыро Нина Иосифовна**

(1933). Еськово, Верхнедвинский р-н, Витебская обл., БССР. Отправлены: 26.10.1943 в Madlienas pag., Krūmiņos. Зимой 1943 г. Рига, ул. Балта, 3/9.

Цыро Ольга

(1921). Отправлены: 18.05.1944 в Рига, ул. Мирная, 58-24.

Чаблис Мартиньш

Айзпуте, ЛССР.

Чайский Ромас

(16 ноя 1908). Отправлены: 18.08.1944 из Саласпилса в Таллин (Эстония) для отправки в Германию.

**Чаксте Константин**

(26 июл 1901-1945). ЛССР. Участник латышского национального сопротивления. В лагере с 1 по 10 сентября 1944 г. Угнан в Штуттгоф.

Чапкевич Александра

(1938). Отправлены: в Рига, ул. Матвеевская, 41-41. К Толстова Варвара. Увезена из лагеря в монастырь. Рига, ул. Кр. Барона, 126.

Чапкевич Виктор

(1941). Отправлены: 16.04.1943 в Рига, ул. Гертрудинская, 121-31. К Сириско Доминика.

Чапкевич Евгения

(1936). Отправлены: в Рига, ул. Матвеевская, 41-41. К Толстова Варвара. Увезена из лагеря в монастырь. Рига, ул. Кр. Барона, 126.

Чапкевич Евфросиния

(1910). Отправлены: 21.10.1943 в Ropažu pag., Ļinkās.

Чапкевич Иосиф

(1880). Отправлены: 01.06.1943

в Plāteres pag., Kalvišos. К Švarte Eduards.

Чапкевич Кристина

(1907). Отправлены: 21.10.1943 в Ropažu pag., Dutkās.

Чапкевич Николай

(1942-1943). Отправлены: в Рига, Гребенщиковская община.

Чапкевич Петр

(1939). Отправлены: 16.04.1943 в Рига, Nermaņa iela 9-6. К Кульков Димитрий.

Чаплинская Мальвина**Антоновна**

Скрипчино, Пасинская, Лудзенский р-н, ЛССР.

Чаплинская Мария**Сильвестровна**

Скрипчино, Пасинская, Лудзенский р-н, ЛССР.

Чаплинский ?

Был заключенным 1 год в Саласпилсе.

Чаплинский Антон Игнатьевич

Скрипчино, Пасинская, Лудзенский р-н, ЛССР.

Чапук Валентина

(1925). Отправлены: 31.05.1943 в Taurkalnes pag., Jelapos, p.n. Kuplāji. К Karlsons Marija. 2) Taurkalnes pag., Veikaru saimnieība. Klints Jānis.

Чапук Вера

(1942). Отправлены: 17.05.1943 в Юрмала, Дубулты. В приют.

Чапук Клементина

(1928). Отправлены: 29.05.1943 в Юрмала, Дубулты. В приют.

Чапук Леокадия

(1901). Отправлены: 17.05.1943 в Юрмала, Дубулты. В приют.

Чапук Лина

(1937). Отправлены: 17.05.1943 в Юрмала, Дубулты. В приют.

Чапук Мария

(1941). Отправлены: 17.05.1943 в Юрмала, Дубулты. В приют.

Чапук Миля

(1930). Отправлены: 17.05.1943 в Bruknaš pag, Lauri m. К A. Briņķis.

Чапук Эдуард

(1931). Отправлены: 08.10.1943 в Launkalnes pag., Lejkaināžos.

Частовицкая Ирина

(1930). Отправлены: в Ikšķiles pag., Celmiņu m. К Andrejs Braķis.

Чаупалс Ирена

ЛССР. Участник латышского нацио-

нального сопротивления. РБангер-скис ходатайствовал об освобождении из лагеря.

Чоховская Анна

(1931). Отправлены: в Ogresgalas pag.

Чоховский Александр

(1931). Отправлены: в Ogresgalas pag.

Чоховский Владимир

(1929). Отправлены: в Ogresgalas pag.

Чаче Вилис

(31 авг 1896). Отправлены: 18.08.1944 из Саласпилса в Таллин (Эстония) для отправки в Германию.

Чеботарев Николай

(1934). Отправлены: 19.10.1943 в Ogresgalas pag., Kračes.

Чеботарева Анна

(1928). Отправлены: 19.10.1943 в Ogresgalas pag., Puriņos.

Чеботарева Екатерина

(1939). Отправлены: 19.10.1943 в Ogresgalas pag., Vēmos.

Чеботарева Зинаида

(1932). Отправлены: 19.10.1943 в Ogresgalas pag., Čabās.

Чеботарева Мария

(1909). Отправлены: 19.10.1943 в Ogresgalas pag., Vēmos.

Чеботарева Мария

(1927). Отправлены: 19.10.1943 в Ogresgalas pag., Kračes.

Чеботарева Татьяна

(1933). Отправлены: 19.10.1943 в Ogresgalas pag., Puriņos.

Чегусов Валентин

(1940). Отправлены: 16.04.1943 в Рига, ул. Виландес, 8-4. К Немировская Екатерина. Увезен из лагеря в монастырь. Рига, ул. Кр. Барона,126.

Чегусов Василий

(1939). Отправлены: 19.04.1943 в Рига, Vajāģu iela 47-3. К Кульянов Николай. Увезен из лагеря в монастырь. Рига, ул. Кр. Барона,126.

Чегусов Иван

Отправлены: в Рига, Jaunmīļgrāvīs.

Чейранс ?

Работал в лагерной мастерской.

Чекель Зинаида

(1942). Отправлены: в Лиепая, Aršu iela 3а, приют.

Чеплинская Ядвига Францевна

Елгава, ЛССР Отправлены: Ра-венсбрюк.

Червникова Анна Григорьевна

(1920). Отправлены: 1944 в Рига,

Dagdas iela 4-7а.

Черкасова Ольга Донатовна

(16 фев 1944).

Чернавок Виктор

(1928). Отправлены: 08.10.1943 в Kastrānes pag., Lejaskonēni.

Черненко Николай

Александрович

Бригская волость, Лудзенский р-н, ЛССР

Черник Галя

(1938). Отправлены: в Юрмала, Дубулты. В приют. 26.05.1943 из Стренчи.

Черник Ева

(1873). Отправлены: 08.10.1943 в Kastrānes pag., Ģerbos.

Черник Зинаида

(1938). Отправлены: 24.08.1943 в Rembates pag., Egleniekos. К Krašņiņš Jānis.

Черник Леонид Болеславович

(1932). БССР Отправлены: 22.04.1943 в Рига, Vidzemes gatve 226-5. К Евсеев Петр. 2) 07.07.1943 передан на лето Seces pag. Uranos. Федор Находкин.

Черник Михаил

(1940). Отправлены: 19.04.1943 в Рига, ул. Латгальская, 32-3. К Боровикова Евфросиния. Увезен из лагеря в монастырь. Рига, ул. Кр. Барона,126.

Черник Ядвига

(1932). Отправлены: в Юрмала, Дубулты. В приют. 26.05.1943 из Стренчи.

Чернобаев Виктор Григорьевич

(1891). Гатчина, РСФСР Отправлены: в Рига, ул. Лачплеша, 52/54-21.

Черноглазов Мирон

(26 янв 1919). Одесса, УССР Член подпольной партизанской группы.

Черноок Бронислава Игнатьевна

(1939). Лесниково. Отправлены: в Tīņižu pag., Kalnkumpeņi. Пропала без вести.

Черноок Валентин Игнатьевич

(1934). Лесниково. Отправлены: к Аписитис Янис Карлович.

Черноок Виктор Игнатьевич

(1938). Лесниково. Отправлены: в Tīņižu pag., Kalnkumpeņi. К Аписитис Янис Карлович.

Чернявская Дарья

Дочь Лиза Чернявская.

Чернявская Лиза

(1938).

Чернявский Петр Александрович

Хорошево, Пасинская, Лудзенский р-н, ЛССР.

Черпенюк Николай Александрович

Бриги, Бригская волость, Лудзенский р-н, ЛССР.

Чертовой Ефим

(1907). Отправлены: 13.10.1943 в Kastrānes pag., Medņos.

Чесновицкая Ирина

Отправлены: в Ikšķiles pag., Saulainu Celmiņi.

Чесновицкая Франциска

Людвиговна

(26 июл 1933).

Чехленкова Мария

(1939). Отправлены: 11.10.1943 в Mālpils pag., Sāzemieskos.

Чехленкова Татьяна

(1935). Отправлены: 11.10.1943 в Mālpils pag., Sāzemieskos.

Чехов Виктор Васильевич

Запорожье, УССР Отправлены: в Рига, Augļu iela 4-25.

Чехов Леонид Васильевич

Запорожье, УССР Отправлены: в Рига, Augļu iela 4-25.

Чехова Мария Семеновна

Запорожье, УССР Отправлены: в Рига, Augļu iela 4-25.

Чеховский Владимир

(1929). Отправлены: в Ogresgalas pag.

Чипот Вера

30.07.1944 вместе с 12 заключенными сбежала из лагеря.

Чугунов Димитрий Григорьевич

(10 окт 1918). Рига, ЛССР.

Чугунова Анна Григорьевна

Николаево, Викснас волость, Абрэнский р-н, ЛССР.

Чугунова Анна

(1913). Отправлены: 21.10.1943 в Roražu pag., Vēsmiņās.

Чугунова Валентина

(1940). Отправлены: 21.10.1943 в Roražu pag., Vēsmiņās.

Чугунова Любовь

(1939). Отправлены: 21.10.1943 в Roražu pag., Vēsmiņās.

Чукура Лиене

ЛССР Из Валмиерской тюрьмы в 1943 году перевели в Саласпилс; 07.08.1944 увезена в Германию (Ра-венсбрюк).

Чумаков Василий

(1881). Отправлены: 07.10.1943 в Ķeipenes pag., Margās.

Чумаков Василий

(1932). Отправлены: 19.05.1943 в Ogresgalas pag.

Чумаков Владимир

(1931). Отправлены: в Ikšķiles pag., Ādmiņos. K Grunte.

Чумаков Леонид

(1936). Отправлены: в Ikšķiles pag., Kurzemieskos. K Emsiņš Arvids. 5213-15-1-11а.

Чумакова Анна

(1883). Отправлены: 01.06.1943 в Zentenes pag., Kallas. K Cetrovskis Tāivaldis.

Чумакова Любовь

(1939). Отправлены: в Ikšķiles pag., Ankeršmitēs, st. Ikšķīle. K Irgens Adolfs.

Чумакова Пелагея

(1887). Отправлены: 07.10.1943 в Ķeipenes pag., Margās.

Чуркин Семен

(1936). Отправлены: 16.10.1943 в Doreņos.

Чуркин Федор Михайлович

Виляка, Абрэнский р-н, ЛССР.

Чуркина Акулина

(1891). Отправлены: 16.10.1943 в Kārždabas pag., Doreņos.

Чучина Ольга

Отправлены: в Igate, приют.

Шабалтас Ольга

(1941-28.04.1943). Отправлены: 19.04.1943 в Рига, ул. Юмарас, 2-1. К Макаренко Устинья. Увезена из лагеря в монастырь. Рига, ул. Кр. Барона,126.

Шабалтас Станислава

Отправлены: в Лиепая, Aršu iela 3а, приют.

Шабанов Емельян Гаврилович

ЛССР 1943-44 в лагере Саласпилс.

Шабанова Анисия Трофимовна

ЛССР 1943-44 в лагере Саласпилс.

Шабанова Татьяна Емельяновна

(30 янв 1921). Балвская волость, ЛССР 1943-44 в лагере Саласпилс.

Шабловская Анастасия

(5 янв 1939). Отправлены: 24.07.1943 в Rembates pag., Birzniekos. K Marcāns Mirtīņš.

Шаврак Антон

БССР.

Шакуров Онуфрий

(1884). Отправлены: 13.10.1943 в Kastrānes pag., Bražģos.

Шакуров Станислав

(1926). Отправлены: 13.10.1943 в Kastrānes pag., Mālniekos.

Шакуров Федор

(1876). Отправлены: 13.10.1943 в Kastrānes pag., Ārģēs.

Шакурова Анна

(1907). Отправлены: 1943 в Vecsvirlas pag., Laimās. К Jānis Roze.

Шакурова Валентина

(1937). Отправлены: в Rembates pag.

Шакурова Галина

(1939). Отправлены: 16.04.1943 в Рига, ул. Матвеевская, 20-8. К Николаева Серафима. Мать Шакурова Валентина, отец - Корнеенко.

Шакурова Галина

(1939). Отправлены: 16.04.1943 в Рига, ул. Матвеевская, 20-8. К Николаева Серафима.

Шакурова Дарья

(1880). Отправлены: 1943 в Саулкрасты приют.

Шакурова Людмила

(1936). Отправлены: в Rembates pag.

Шакурова Надежда Федоровна

(20 фев 1921). Отправлены: 23.06.1943 в Ergļu pag., Saļturpēs. К Ant. Zirdziņš.

**Шакурова Надежда**

(1940). Отправлены: 16.04.1943 в Рига, ул. Елизаветинская, 24-25. К Гегелло Елизавета. Мать Шакурова Валентина, отец - Корнеенко.

Шакурова Надя

(1937). Отправлены: 24.08.1943 в Rembates pag., Kaķīšos. К Kārkliņš Andrejs.

Шакурова Прасковья

(1897). Отправлены: 13.10.1943 в Kastrānes pag., Bražģos.

Шалфеева Татьяна**Шаляпин П.****Шаманская Нина**

(1920). Отправлены: 31.05.1943 в Keiču pag., Dekmeros, p.n. Lauleni. К Arvīds Ernests.

Шаманский Александр

(1931). Отправлены: 21.04.1943 в Mālpils pag., Pīkulēnos. К Матвеев Ксенофонт.

Шаманский Иван

(1929). Отправлены: 21.04.1943 в Mālpils pag., Pīkulēnos. К Матвеев Ксенофонт.

Шамрей Мелания Андреевна

(1875). Отправлены: в Struteles pag., Visātes Dzirnavas. Bukstos.

Шамшура Галина

(1929). Отправлены: в Rembates pag., Muceniekos. К Zariņš Bernards. 2) Рига, Šķīrotavas iela 5/7. Зупан.

Шамшура Евфросиния

(1896). Отправлены: в Саулкрасты приют.

Шамшура Мария

(1926). Отправлены: в Рига, Šķīrotavas iela 5/7. К Зупан.

Шамшура Нина

Отправлены: в Рига, Auseļa iela 4-25. К Антоневиц.

Шамшурова Евфросиния

(1896). Отправлены: в Рига, Šķīrotavas iela 5/7. К Зупан.

Шандер Александр**Варфоломеевич**

(28 июн 1930). Отправлены: 21.04.1943 в Рига, Rītipes iela 28-5. К Рутковский Мартын Николаевич. Дядя Скрипка Василия.

**Шандер Анна Федоровна****Шандер Валентина****Варфоломеевна**

(1937). Отправлены: 21.04.1943 в Рига, Rītipes iela 28-5. К Рутковский Мартын Николаевич.

Шандер Василий**Варфоломеевич**

Отправлены: в Kastrānes pag., Dreimani. К Блум Александр Петрович.

Шандер Иван

(1940).

Шандер Петр Варфоломеевич

(1933-1944). Отправлены: 21.04.1943 в Рига, Rītipes iela 28-5. К Рутковский Мартын Николаевич.

Шапошникова Зоя

(1917). Отправлены: 01.10.1943 в Suntažu pag., Jaunskuķos.

Шараков Александр Степанович

Боровые, Истрская, Лудзенский р-н, ЛССР. Отправлены: Пархим.

Шараков Ефим

(15 авг 1889). Отправлены: 25.08.1944 в лагерь Мурру (Эстония) для отправки в Штуттхоф.

Шаракова Лидия

(1933). Боровые Истренская волость, ЛССР. Отправлены: в Булдури приют.

Шаракова Надежда Яковлевна

Боровые, Истрская, Лудзенский р-н, ЛССР.

**Шаракова Раиса Протасьевна**

(1929). Боровые Истрская, Лудзенский р-н, ЛССР.

Шаракова Римма

(1938). Боровые Истренская волость, ЛССР. Отправлены: в Рига, приют в Болдерае.

Шаракова Серафима**Евгеньевна**

Боровые, Истрская, Лудзенский р-н, ЛССР.

Шаракова София Андреевна

Боровые, Истрская, Лудзенский р-н, ЛССР.

Шаракова Эмма Францевна

Боровые, Истрская, Лудзенский р-н, ЛССР.

Шарино Иосиф Александрович

Гасинь, Пасинская, Лудзенский р-н, ЛССР.

Шарипов Захар

Побойково, ЛССР. 25.08.1943 вместе с семьей угнан в лагерь.

Шароваров Леонид

(1933). Отправлены: 05.02.1944 в Рига, ул. Двинская, 6, в приют.

Шарок Ромуальд

(1931). Отправлены: 17.05.1943 в Рига, ул. Латгальская, 112-11. К Ращенко Евфросиния.

Шароков Фома

(1873). Отправлены: 13.10.1943 в Kastrānes pag., Taigas, Kastrāne.

Шатер Антонина

(1939). Отправлены: 21.04.1943 в Рига, Lāčplēša iela 96-15. К Коленцева Клавдия.

Шатер Вера

(1942). Отправлены: в Лиепая, Aršu iela 3a, приют. Взята родителями.

Шатер Галина

(1936). Отправлены: в Kalnezeru приют. Возраст 7-8 лет. Взята родителями.

Шатер Гунефа

(1938). Отправлены: 21.04.1943 в Рига, ул. Антонинская, 10-5. К Гертвиг Николай.

Шатер Ирина

(1939). Отправлены: 19.04.1943 в Рига, Vienības gatve 32-5. К Столярова Мария. Увезена из лагеря в монастырь. Рига, ул. Кр. Барона, 126.

Шатер Мария

(1935). Отправлены: 21.04.1943 в Рига, Ādmīņu iela 8-45. К Кельдер Ольга.

Шатер Эдуард

(1938). Отправлены: 21.04.1943 в Рига, Avotu iela 24-15. К Корецкий Владимир.

Шауриньш Мария Яновна

Рига, ЛССР. Отправлены: Равенсбрюк.

Шауриня Мария

Старшая медсестра в лагере.

Шаховская Аделя

(1879). Отправлены: 13.10.1943 в Kastrānes pag., Taigās. 2) 29.04.1944 Kastrānes pag., Gāršās.

Шаховский Владимир

(1938). Отправлены: 19.04.1943 в Рига, Jēkabpils iela 33-12. К Бохан Фекла.

Шациор Галина

(1931). Отправлены: 17.03.1944 в Рига, ул. Двинская, 6, в приют. 2) Рига, Vuļļu iela 74-2.

Шациор Зинаида

(1935). Отправлены: 17.03.1944 в Рига, ул. Двинская, 6, в приют.

Шачнев Василий

Отправлены: в Рига, ул. Столбовая, 19-17. К М. К. Эльсер.

Шачнев Владимир

Отправлены: в Рига, ул. Столбовая, 19-17. К М. К. Эльсер.

Шварцшильд Игнатз

(?-1941/44). Гамбург, Германия. Убит в Саласпилсе.

Шварцшильд Леопольд

(1929-1941/44). Гамбург, Германия. Убит в Саласпилсе.

Шевцов Иван Никандрович

(1870). Витебск, БССР. Отправлены: 1943 в Рига, ул. Двинская, 6, в приют.

Шевцова Надежда Павловна

(1876). Витебск, БССР. Отправлены: 1943 в Рига, ул. Двинская, 6, в приют.

Шевяков Владимир Петрович

Уриекста, Ранская, Цеский р-н, ЛССР.

Шейкина Зинаида

(1931). Отправлены: в Skrudalienas pag., Осиновка.

Шейкина Ульяна

Отправлены: в Skrudalienas pag., Осиновка.

Шейх Пауль

(1915-1943). Кельн, Германия. Убит в Саласпилсе.

Шекуров Анатолий

(1938). Отправлены: в Рига, ул. Адольфинская, 6-36. К Лакса Александра. 2) 12.11.1943 Саулкрасты, приют Rūķīši.

Шеливанов Михаил

(1892). Орловская обл., РСФСР. Отправлены: в Рига, ул. Слокас, 38-7. Шеливанова София (1907). Орловская обл., РСФСР. Отправлены: в Рига, ул. Слокас, 38-7. С детьми.

Шелуха Мария Антоновна

Свилево, Пасинская, Лудзенский р-н, ЛССР.

Шельба Анна

(1911). Освейский р-н, БССР. Отправлены: в Salienas pag., к Selizkij.

Шельба Константин

(1903). Освейский р-н, БССР. Отправлены: в Salienas pag., к Selizkij.

Шендилов Василий

(1903). Отправлены: 13.10.1943 в Kastrānes pag., Missās. Birznieki.

Шендикова Мария

(1931). Отправлены: 13.10.1943 в Kastrānes pag., Missās. Birznieki.

Шендикова Фекла

(1903). Отправлены: 13.10.1943 в Kastrānes pag., Missās. Birznieki.

Шенфельд Янис

(1 окт 1897). Отправлены: 18.08.1944 из Саласпилса в Таллин (Эстония) для отправки в Германию.

Шеньенок Валентина

(1931). Отправлены: в Юрмала, Дубулты. В приют.

Шеньенок Нина

(1937). Отправлены: в Юрмала, Дубулты. В приют. 15.05.1943 из Стренчи.

Шепило Анастасия

(1914). Отправлены: 10.06.1943 в Kārļu pag., Leimaņos. К Тузова Аполлинария. Возможно, 1919 г.р.

Шепило Вера

(1938). Отправлены: 01.06.1943 в Taurupes pag., Mažeika.

Шепило Вильгельмина

(1943). Отправлены: 10.06.1943 в Kārļu pag., Leimaņos. К Тузова Аполлинария. Возраст 6 мес.

Шепило Клавдия

(1907). Отправлены: 01.06.1943 в Taurupes pag., Mažeika.

Шепило Люба

(1940). Отправлены: 16.04.1943 в Рига, Augļu iela 4-5. К Кашкина Фотиния. Увезена из лагеря в монастырь. Рига, ул. Кр. Барона, 126.

Шепило Люся

(1936). Отправлены: 01.06.1943 в Taurupes pag., Mažeika.

Шепило Шура

(1939-1943). Отправлены: 16.04.1943 в Рига, ул. Альберта, 1-3. К Гумилева. Увезена из лагеря в монастырь. Рига, ул. Кр. Барона, 126.

Шепило Эмма

(1939). Отправлены: 10.06.1943 в Kārļu pag., Leimaņos. К Тузова Аполлинария.

Шепиская Валентина**Иосифовна**

(27 авг 1930). Ракшни, Освейский р-н, БССР. Отправлены: в Babītes pag. Летом весь день пасла скот: 13 дойных коров, 4 телки, 1 бык и 6 овец. Вечером и утром доила, поила. Зимой тоже полностью была занята скотом: кормила, варила похлебку четырем кабанам. Спала четыре часа в сутки, а меня за все это величали «криеву чука» (русская свинья).

Шепиская Эмма Иосифовна

(1941). Ракшни, Освейский р-н, БССР. Отправлены: в Лиепая, Aršu iela 3а, приют.

Шепиский Вячеслав Иосифович

(1937). Ракшни, Освейский р-н, БССР.

Был вывезен из Саласпилса в конце лета 1943 года.

Шепиский Иосиф Иосифович

(1933). Ракшни, Освейский р-н, БССР.

Шерст Таисия Филипповна

(2 дек 1941).

Шершнов Онегин

(1941-1943). Отправлены: 19.04.1943 в Рига, ул. Католическая, 17-3. К Егорова Надежда. Увезен из лагеря в монастырь. Рига, ул. Кр. Барона, 126.

Шидлов Иван Васильевич

Виндрижи, Бригская волость, Лудзенский р-н, ЛССР.

Шидлова Татьяна Ивановна

(10 янв 1930). Немецкая-Гора, Бригская волость, Лудзенский р-н, ЛССР.

Шидловская Валентина

(1935). Отправлены: 1943 в Рига, ул. Юмарас, 4. В приют.

Шилавца Алфред Оттович

(1912). Рига, ЛССР.

Шиллинг Пауль

Немец. Был старшим барака.

Шинкаренко Иван Яковлевич

(1915). Отправлены: 25.04.1943 в Рига, ул. М. Горная, 6-3.

Шинская Аделя

(1936). Отправлены: 26.05.1943 в Юрмала, Дубулты. В приют.

Шинский Антон

(1942). Отправлены: 27.05.1943 в Юрмала, Дубулты. В приют. 2) Рига, Avotu iela 53/55-37.

Шинский Иван

(1938). Отправлены: 26.05.1943 в Юрмала, Дубулты. В приют. 2) Рига, Blaumaņa iela 14-25. Костров Иван.

Шипенок Варвара

(1929). Отправлены: 24.08.1943 в Rembates pag., Būžās. К Purgailis Voldemārs.

Шипер Александр

(1924). Рига, ЛССР. Был заключен в Саласпилс на 3 недели за отказ выйти на работу. Позднее дезертировал из легиона СС, был отправлен в Штуттхоф.

Шипило Наталия

(1883). Отправлены: 01.10.1943 в Suntažu pag., Saleniekos.

Шипило Татьяна

(1885). Отправлены: 01.06.1943 в Taurupes pag., Jaunrogos. К Užans Marta.

Ширмар Николай

Полицейский в сапожной мастерской, доносчик.

Широкий Мечеслав

(1934). Отправлены: 16.04.1943 в Рига, ул. Матвеевская, 27-7. К Леввицкий Димитрий. Увезен из лагеря в монастырь. Рига, ул. Кр. Барона, 126.

Широкова Евдокия

(1893). Отправлены: 01.10.1943 в Suntažu pag., Zemniekos.

Шитик Владимир

(1930). Отправлены: 06.04.1943 в Ikšķiles pag.

Шитик Елена

Отправлены: в Suntažu pag., Saugumos.

Шитик Михаил

(1937). 21.04.1943 Увезен из лагеря в монастырь. Рига, ул. Кр. Барона, 126.

Шитик Параскева

(1934). Отправлены: 06.04.1943 в Ikšķiles pag.

Шитик Сергей

(1931). Отправлены: 06.04.1943 в Ikšķiles pag.

Шишкина Анастасия

(1917). Орловская обл., РСФСР. Отправлены: в Рига, ул. Слокас, 38-18. С детьми.

Шишкина Евфросиния

(1883). Орловская обл., РСФСР. Отправлены: в Рига, ул. Слокас, 38-18.

Шишкина Пелагея

(1912). Орловская обл., РСФСР. Отправлены: в Рига, ул. Слокас, 38-18.

Шишко Владимир

(1937). Отправлены: 07.04.1943 в Rembates pag., Kulbačās. К Miķelsons Berta.

Шишко Ефим

(1883). Отправлены: 01.10.1943 в Suntažu pag., Pumpuros.

Шишко Люся

(1939). Отправлены: 16.04.1943 в Рига, ул. Садовникова, 77-36. К А. Керстен. Увезена из лагеря в монастырь. Рига, ул. Кр. Барона, 126.

**Шишко Надя**

(1941). Отправлены: 16.04.1943 в

Рига, ул. Мирная, 27-8. К Цалитис Тамара. Взята родителями в Скрудалинскую волость.

Шишко Николай

Отправлены: 19.04.1943 в Рига, ул. Свободы, 157-21. К Монокандилос Мике. 2) у родителей Skrudalienas pag. Увезен из лагеря в монастырь. Рига, ул. Кр. Барона, 126.

Шишко Орест

(1929). Отправлены: 17.09.1943 в Lauberes pag., Bīkšņēnos. 2) у родителей Skrudalienas pag.

Шишко Пелагея

(1883). Отправлены: 01.10.1943 в Suntažu pag., Pūmpuros.

Шкетик Иван Яковлевич

Грыбовцы, Каркалецкий с/сов., Дриссенский р-н, Полоцкая обл., БССР.

Шкультецкая Александра

(1912). Отправлены: 16.04.1943 в Юрмала, Дубулты. В приют.

Шкультецкая Валентина

(1942). Отправлены: 16.04.1943 в Юрмала, Дубулты. В приют.

Шкультецкая Галина

(1939). Отправлены: 16.04.1943 в Юрмала, Дубулты. В приют.

Шкультецкая Мария

(1938). Отправлены: 16.04.1943 в приют. 2) Рига, Maiznīcas iela 12-7. Zālpiters Anna.

Шкультецкий Виктор

(1940). Отправлены: 16.04.1943 в Юрмала, Дубулты. В приют.

Шкультецкий Женья

(1937). Отправлены: 16.04.1943 в приют. 2) Рига, Maiznīcas iela 12-7. Zālpiters Anna.

Шкультецкий Роман

(1933). Отправлены: 16.04.1943 в Юрмала, Дубулты. В приют. 2) Рига, Maiznīcas iela 12-4. Н.Семенова.

Шкунова Валентина

(1924). Отправлены: в Рига, ул. Двинская, 6, в приют.

Шкунова Мария Васильевна

(1896). Отправлены: в Рига, ул. Двинская, 6, в приют.

Шкунова Наталия

(1930). Отправлены: в Рига, ул. Двинская, 6, в приют.

Шлесаренок Виктор

(1933). Отправлены: 07.04.1943 в Rembates pag.

Шлесаренок Николай

(1940-17.04.1943). Умер в Саласпилском лагере.

Шлотшовер ?

(1893-1944). Вена, Австрия. Зубной врач. Возраст около 50-и лет.

Шлык Эмилия

(1931). Староселы, Освейский р-н, Витебская обл., БССР. Отправлены: в Булдури приют. Девочка с матерью были перевезены из тюрьмы в Саласпилс. Мать перевели на принудительные работы.

Шляхта Исаак

(1905). Отправлены: в Garozas pag., Aizupis. К Т. Kļava. сын Шляхта Николай.

Шляхта Марфа

(1899). Отправлены: в Garozas pag., Aizupis. К Т. Kļava. Сын Шляхта Николай.

Шляхта Николай

(1927). Отправлены: 24.08.1943 в Rembates pag., Kalnbērziņos. К Siks Milda.

Шмединьш Фрицис

(17 фев 1921). Отправлены: 18.08.1944 из Саласпилса в Таллин (Эстония) для отправки в Германию.

Шмико Орест

(1928). Отправлены: 29.05.1943 в Юрмала, Дубулты. В приют. 2) 31.05.1943 Lauberes pag. Rīksneme m. A. Austrums.

Шмилевская Евдокия

(1879). Отправлены: 08.10.1943 в Kastrānes pag., Gabenos.

Шмилевская Татьяна

(1911). Отправлены: в Suntažu pag., Mežmuiža.

Шмилевский Николай

(1878). Отправлены: 08.10.1943 в Kastrānes pag., Gabenos.

Шмит Борис

(15 май 1919). Отправлены: 18.08.1944 из Саласпилса в Таллин (Эстония) для отправки в Германию.

Шмит Федор

(30 окт 1910). Отправлены: 25.08.1944 в лагерь Мурру (Эстония) для отправки в Штуттхоф.

Шмитс Андрей Антонович

усад. Оманты, Метренская, Мадонский р-н, ЛССР.

Шнейдер Алексей Афанасьевич

(1876). Гатчина, РСФСР. Отправлены:

15.12.1943 в Рига, ул. Двинская, 6, в приют.

Шнуркова Аля

(1930). Отправлены: 02.10.1943 в Dreilīņu pag., Januks m. К Саунīте Emīlija.

Шони Агафья Григорьевна

Даугавпилс, ЛССР.

Шони Савва Егорович

Даугавпилс, ЛССР.

Шоп Игнатий Михайлович

Рига, ЛССР. Отправлены: Гузен.

Шпаковская Аполлония

(1867). Отправлены: 13.10.1943 в Keīrenes pag., Vajāros.

Шпаковская Лина Матвеевна

(1929). Гейженово, Освейский р-н, БССР.

Шпаковская Мария

Гейженово, Освейский р-н, БССР.

Шпаковская Розалия Андреевна

Ливани, ЛССР.

Шпаковский Антон

(1940). Отправлены: 21.04.1943 в Рига, ул. Кр. Барона, 120-3. К Нечеева Валентина. Увезен из лагеря в монастырь. Рига, ул. Кр. Барона, 126.

Шпаковский Франц Матвеевич

(6 дек 1927). Гейженово, Освейский р-н, БССР. Отправили к хозяевам для уборки урожая и выполнения разных работ. Но весной 1944 вновь вернули в лагерь: началась вербовка в армию РОА. После этого отправили в Германию. Попал в лагерь у города Мюнстер.

Шпиер Густав

(?-1941/44). Цвестен, Германия. Был с сыном. Убит в Саласпилсе.

Шром Александр Владимирович

(14 мар 1935). Отправлены: 28.06.1943 в Юрмала, Дубулты. В приют.

Шром Валентина

(1933). Отправлены: 28.06.1943 в Юрмала, Дубулты. В приют.

Шром Елена

(1934). Отправлены: 28.06.1943 в Юрмала, Дубулты. В приют.

Шром Лина

(1934-03.05.1944). Отправлены: 1943 в Саулкрасты приют. Умерла в приюте.

Шром Николай Владимирович

(1 янв 1941). Отправлены: 28.06.1943 в Юрмала, Дубулты. В приют.

Шром Реня

(1941). Отправлены: 1943 в Саулкрасты приют.

Шром Роза

(1937). Отправлены: 1943 в Саулкрасты приют.

Шрункштейн Янис

(4 июл 1915). Отправлены: 25.08.1944 в лагерь Мурру (Эстония) для отправки в Штуттхоф.

Штейнвег Курт

(27 авг 1920). Хорстмар, Германия.

Штейнвег Луи

(9 сен 1889-1941/44). Мюнстер, Германия. Убит в Саласпилсе.

Штейнгольд Эмилия

(1925). ЛССР. В лагерь была заключена в возрасте 17 лет.

Штерн Рудольф

(27 фев 1905). Отправлены: 25.08.1944 в лагерь Мурру (Эстония) для отправки в Штуттхоф.

Штернс Елизавета Яновна

Рига, ЛССР. Отправлены: Саласпилс, Равенсбрюк.

Штроба ?

(?-1944). Чехословакия. Умер на работах в Спилве.

Штрункштейнс Янис

Милзкалне, ЛССР.

Штурм Саломон

(21 окт 1880-21.06.1942). Бургхаслах, Германия. Депортирован 27.11.1941 в Ригу. Убит в Саласпилсе.

Шугаев Александр

(25 авг 1908). Отправлены: 25.08.1944 в лагерь Мурру (Эстония) для отправки в Штуттхоф.

Шуднев Виктор

(1931). Отправлены: в Ogresgalas pag.

Шуднев Виктор

(1930). Отправлены: 21.04.1943 в Рига, Гребенчикова община. 27.05.1943 Dreilīņu pag. Rupais. G.Kuznecovs.

Шуднев Владимир

(1938). Отправлены: в Рига, ул. Московская, 257.

Шуднева Екатерина

(1933). Отправлены: в Ogresgalas pag.

Шуднева Лилия

(1939). Отправлены: 1944 в Rembates pag.

Шуднева Макрина

(1883). Отправлены: 01.10.1943 в Suntažu pag., Bērzkalnās.

Шуднева Мария

(1902). Отправлены: 21.04.1943 в Рига, Гребеншиковская община. 27.05.1943 Dreilīņu pag. Rupais. G. Kizļņecovs.

Шуднева Надежда

(1937). Отправлены: в Ogresgalas pag.

Шукевич Иосиф Иосифович

Даугавпилс, ЛССР. Отправлены: Нойгам.

Шукель Мария Иосифовна

(1939).

Шукель Николай Осипович

(1 янв 1940). Отправлены: 19.04.1943 в Рига, Salas iela 2-10. К Богданова Елена. 2) 15.06.1943 Рига, Ziemeļu iela 8-7. Рудзис Анастасия. Увезен из лагеря в монастырь. Рига, ул. Кр. Барона, 126.

Шукель Тамара

(1940). Отправлены: 04.05.1943 в Рига, ул. Гертрудинская, 10/12-16. К Яковлева Валентина.

Шукель Янина Игнатьевна

Отправлены: в Robežnieku pag., Sinkelī, pasts Pleiki.

Шуклин Геннадий Михайлович

(20 май 1937). Отправлены: 27.04.1943 в Рига, Salacas iela 4-4. К Михайлова Анна. 2) 20.03.1944 Рига, ул. Двинская, 6. Приют.

Шулакова Мария Сергеевна

(1910). Гатчина, РСФСР. Отправлены: в Ledmanes pag., Upesleja, st. Jutprava.

Шульц Владислав

(23 авг 1910). Отправлены: 25.08.1944 в лагерь Мурру (Эстония) для отправки в Штуттхоф.

Шульц Янис

(17 апр 1923). Отправлены: 18.08.1944 из Саласпилса в Таллин (Эстония) для отправки в Германию.

Шуман И.

ЛССР. 18 мая 1942 попал в Саласпилский лагерь.

Шунин Василий

(5 мар 1921). Отправлены: 25.08.1944 в лагерь Мурру (Эстония) для отправки в Штуттхоф.

Шуполс Янис

(2 янв 1907). Отправлены: 25.08.1944 в лагерь Мурру (Эстония) для отправки в Штуттхоф.

Шутко Александр

(1933). Отправлены: 08.10.1943 в

Kastrānes pag., Kurtos, Kuplāji.

Шутко Алексей

(1940). Отправлены: 16.04.1943 в Рига, ул. Виландес, 8-4. К Смирнова. Увезен из лагеря в монастырь. Рига, ул. Кр. Барона, 126.

Шутко Галина

(1934). Отправлены: 24.08.1943 в Rembates pag., Liepiņās. K Laukarozes Andrejs.

**Шутко Евгений**

(1940). Отправлены: 19.04.1943 в Рига, Miera iela 27-20. К Думпис Евфалия. Увезен из лагеря в монастырь. Рига, ул. Кр. Барона, 126.

Шутко Зинаида

(1935). Отправлены: в Саулкрасты, приют Rūķīši.

**Шутко Тамара**

(7 ноя 1935-1988). Отправлены: в Рига, ул. Юмарас, 4. В приют. 7 ноября - когда Елизавета Францевна Зиедина привезла Тамару Шутко домой, этот день стал днем ее рождения.

Шутко Юзефа

(1936). Отправлены: в Рига, ул. Юмарас, 4. В приют.

Ш Щ

Щедров Тихон

Васильево, Вишкю волость, ЛССР. 25.08.1943 вместе с ним жена, дочь и два сына угнаны в лагерь.

Щедрова Фетиния Тимофеевна

Силкино, почта Вишки Вишкская, Двинский р-н, ЛССР.

Щелокова Евфросиния

Томасовна (1865). Луга, РСФСР. Отправлены: 15.01.1944 в Рига, ул. М. Горная, 13.

Щипчинская Анна Эдуардовна

(1898). Витебск, БССР. Отправлены: 07.12.1943 в Рига, ул. Парковая, 1а-18.

Э

Эберхардс Юлий

(?-1944) ЛССР. Убит в лагере.

Эварт Казимир Янович

(22 окт 1922). Новики, Краславский р-н, ЛССР. 25.08.1943 угнаны в лагерь.

Эварт Каролина Донатовна

(1884). Новики, Краславский р-н, ЛССР. 25.08.1943 угнаны в лагерь.

Эварт Леопольд Янович

(24 дек 1925). Новики, Краславский р-н, ЛССР. 25.08.1943 угнаны в лагерь.

Эглите Жения

Работала в лагерной прачечной.

Эглитис ?

(?-05.05.1943). Мадона, ЛССР. Работал инспектором милиции в Мадоне. Убит в лагере.

Эглитис Антон

Гулбене, ЛССР. Замучен в лагере.

Эглитис Екаб

Приедкале, Рижский р-н, ЛССР. Отправлены: 24.07.1944 в Нейенгамм.

Эглонс Петр Янович

Салениеки, Паткулская, Мадонский р-н, ЛССР. Отправлены: Саласпилс, Штуттгоф, Маутхаузен.

Эдельманис Бруно

ЛССР. Участник латышского национального сопротивления. РБангерскис ходатайствовал об освобождении из лагеря.

Эзериньш Валдис Карлович

Цесвайнская, Мадонский р-н, ЛССР.

Эзериня Аустра Андреевна

(26 сен 1906-20.12.1984). Кейпенес волость р-н, ЛССР. В 1944 г. заключена в концлагерь Саласпилс.

Эзиньш Карлис

Мадонский р-н, ЛССР. Отправлены: 24.07.1944 в Нейенгамм.

Эзиньш Янис

Мадонский р-н, ЛССР. Отправлены: 24.07.1944 в Нейенгамм.

Эйзанс Карлис

(17 май 1911). Отправлены: 25.08.1944 в лагерь Мурру (Эстония) для отправки в Штуттхоф.

Эйманис Янис

Айнажи, ЛССР. Отправлены: 24.07.1944 в Нейенгамм.

Эйсакс Павел Александрович

Эйсаки, Дагденская, Даугавпилский р-н, ЛССР. Отправлены: Штуттгоф.

Эйсакс Павел

(29 дек 1918). Отправлены: 18.08.1944 из Саласпилса в Таллин (Эстония) для отправки в Германию.

Эйхбаумс Альфред

(5 фев 1915). ЛССР. Отправлены: 14.12.1943 РБангерскис ходатайствовал об освобождении из лагеря и зачислении в ряды латышского легиона СС.

Эйшлерс А.

Слока, ЛССР.

Экис Эрик

(29 авг 1913). Отправлены: 18.08.1944 из Саласпилса в Таллин (Эстония) для отправки в Германию.

Экис Янис

(21 сен 1905). Отправлены: 25.08.1944 в лагерь Мурру (Эстония) для отправки в Штуттхоф.

Эльтерман ?

ЛССР.

Энгелис Янис

Ледурга, ЛССР.

Энкис Арнольд

(21 янв 1910). Отправлены: 25.08.1944 в лагерь Мурру (Эстония) для отправки в Штуттхоф.

Энкузис Еренс

(29 мар 1907). Отправлены: 18.08.1944 из Саласпилса в Таллин (Эстония) для отправки в Германию.

Эпштейн Иржи

(7 июн 1922). Прага, Чехословакия. 30 ноября 1941 года был депортирован из Праги в Терезиенштадт, а 9.01.1942 в Ригу, где и погиб. Участвовал в строительстве лагеря.

Эрдман Викентий

(1928). Отправлены: 08.10.1943 в Kastrānes pag., Kalniņšos.

Эрдман Владислав

(1938). Отправлены: 24.08.1943 в Rembates pag., Vistuļos. K Cālītis Kārlis.

Эрдман Станислава

(1936). Отправлены: 24.08.1943 в Rembates pag., Vistuļos. K Cālītis Kārlis.

Эрдман Феликс

(1941). Отправлены: 19.04.1943 в Рига, ул. Госпитальная, 9-16. К

Поташкова Александра. Увезен из лагеря в монастырь. Рига, ул. Кр. Барона,126.

Эрлецкис Аугустс

(10 ноя 1919). Отправлены: 25.08.1944 в лагерь Мурру (Эстония) для отправки в Штуттгоф.

Эрнсон Мартиньш

(28 апр 1892). Отправлены: 18.08.1944 из Саласпилса в Таллин (Эстония) для отправки в Германию.

Эске Карлис

Валмиерский р-н, ЛССР. Отправлены: 24.07.1944 в Нейенгамм.

Эшмитс Альберт

(5 июл 1924). Отправлены: 25.08.1944 в лагерь Мурру (Эстония) для отправки в Штуттгоф.

Ю

Юбелс Агнесе

Андины, Дагдас волость, ЛССР. 25.08.1943 угнана в лагерь.

Юбелс Бронислав Донатович

Андины, Дагдас волость, ЛССР. 25.08.1943 угнан в лагерь.

Юбелс Донат

Андины, Дагдас волость, ЛССР. 25.08.1943 угнан в лагерь.

Югиков Игнатий Дмитриевич

Даугавпилс, ЛССР.

Юдейка Э.

Рига, ЛССР. Арестована в 1941 г. переведена в Саласпилс в январе 1943 г. Освобождена в сентябре 1943 г.

Юдина Надежда Яковлевна

(1905). Кингисепский р-н, РСФСР. Отправлены: 1944 в Рига, ул. Витебская, 21-2.

Юнзупс Эрнест

Екабпилс, ЛССР. Отправлены: 24.07.1944 в Нейенгамм.

Юла Зинаида

(1936). Отправлены: 24.08.1943 в Rembates pag., Straupēs. К Aušmanis Jānis.

Юнг Роберт

(23 фев 1903). Отправлены: 18.08.1944 из Саласпилса в Таллин (Эстония) для отправки в Германию.

Юнгстер Хорст

(1929-май 1942). Фульда, Германия. Убит в Саласпилсе.

Юранс Язеп

Юрасов Александр

(1941). Отправлены: 09.04.1943 в Рига, Šarlotes iela19-3. К Tīrans Ansis. 2) Tīzas pag. Straupiņos. Увезен из лагеря в монастырь. Рига, ул. Кр. Барона,126.

Юрасов Алексей

(1934). Отправлены: 29.04.1943 в Юрмала, Дубулты. В приют.

Юрасов Николай

(1943). Отправлены: 09.04.1943 в Рига, Šarlotes iela19-3. К Tīrans Ansis. Возраст 9 мес. 2) Tīzas pag. Straupiņos. Увезен из лагеря в монастырь. Рига, ул. Кр. Барона,126.

Юрасова Вера

(1940-1943). Отправлены: 19.04.1943 в Рига, Lāčrleša iela 114-16. К Рожановская Агриппина. Увезена из лагеря в монастырь. Рига, ул. Кр. Барона,126.

Юрасова Ольга

(1917). Отправлены: 19.04.1943 в Рига, Гребенчиковская община. 2) Рига, Šarlotes iela19-3. Tīrans Ansis; 3) Tīzas pag. Straupiņos. Увезена из лагеря в монастырь. Рига, ул. Кр. Барона,126.

Юревич Паулина

Ликсна, ЛССР. 25.08.1943 угнана в лагерь.

Юревич ?

Глуда, Елгавский р-н, ЛССР. Отправлены: 24.07.1944 в Нейенгамм.

Юревич Вацлава

(1934). Дриссенский р-н, БССР. Отправлены: в Рига, ул. Двинская, 6, в приют. 17.03.1944 из Режицы.

Юревич Виктория Николаевна

Дегтярево Сарьянский с/сов., Дриссенский р-н, Полоцкая обл., БССР.

Юркевич Анна

Олайнская волость, ЛССР.

Юревич Паулина Тадеушевна

Погулянка, Ликсненская, ЛССР.

Юрченко Анатолий

(1933). Отправлены: в Ogresgalas pag., Šubardas, st. Ogre.

Юрченко Анатолий

(1937). Отправлены: в Ogresgalas pag., Upeniekos, Ķegums. К Fedors Kauliņš.

Юрченко Анисья

(1926). Отправлены: 1944 в Рига, ул.Валдемара, 39-15.

Юрченко Анна

(1885). Отправлены: 01.10.1943 в

Ķeipenes pag., Strupkājās.

Юрченко Антонина

(1928). Отправлены: в Salienas pag., р.р. Šineli, Pavliskij m.

Юрченко Бронислава

(1887). Отправлены: в Salienas pag., р.р. Šineli, Pavliskij m.

Юрченко В.

Истомкино, Ногинск, Московская обл., РСФСР.

Юрченко Виктор

(1930). Отправлены: в Ogresgalas pag., Šubardas, st. Ogre.

Юрченко Галина

(1935). Отправлены: в Ogresgalas pag., Šubardas, Ogre.

Юрченко Евгений Федорович

(1932). Отправлены: в Daugavpils, ул. Краста, 21. К Мария Семеновна Оборенко.

Юрченко Евгений

(1934). Отправлены: 21.04.1943 в Рига, ул. Красноармейская, 89-12. К Чертополова Наталия.

Юрченко Евгений

(1934). Отправлены: в Ogresgalas pag.

Юрченко Михаил

(1886). Отправлены: в Рига, Выгонная дамба, 14-5.

Юрченко Николай

(1920). Отправлены: 01.10.1943 в Ķeipenes pag., Strupkājās.

Юрченко Николай

(1881). Отправлены: 07.10.1943 в Ķeipenes pag., Usiņās.

Юрченко Пульхерия Ивановна

(1912). Отправлены: в Salienas pag., Dārzniekos. К Эмилия Межарауп.

Юрченко Эдуард

(1939). Отправлены: в Рига, ул. Антонинская, 8-3. К Е. Леонтьева. Увезен из лагеря в монастырь. Рига, ул. Кр. Барона,126.

Юферова Ванда Яковлевна

Даугавпилс, ЛССР.

Юхевич Александр

(1931). Отправлены: в Ikšķiles pag.



Юхевич Ася

(1939). Отправлены: 16.04.1943 в

Рига, ул. Людвика, 3-22. К Яковлева Мария. 2) взяли на ул. Бауская, 87-2 Кл. Вас. Юзофатова; 3) Рига, ул. Блауманя, 26-21 Яковлева Ольга (Ася Юхевича). Увезена из лагеря в монастырь. Рига, ул. Кр. Барона,126.

Юхевич Гунефа

(1928). Отправлены: 17.01.1944 в Рига, Baltā iela 3/9. Текстильная фабрика.

Юхевич Дмитрий Арсентьевич

(25 мар 1937). Задежье, БССР. Отправлены: 1943 в Рига, Purva iela 54/56-3. К Жукова Александра. Мать взяла к себе.

Юхевич Екатерина Степановна

(1910). Задежье, БССР. Отправлены: 1943 в Kasēnu pag., Atšēnka. Сын Юхевич Дмитрий. 17 марта в Саласпилсе отняли сына Дмитрия. После допросов перевели в трудовой лагерь в деревне Вяжище. 5 апреля 1943 года строили дорогу на Ленинград около станции Оредеж.

Юхевич Лонгина

(1937). Отправлены: в Ogresgalas pag.

Юхевич Мария

(1940). Отправлены: 19.04.1943 к Гайлит. Увезена из лагеря в монастырь. Рига, ул. Кр. Барона,126.

Юхевич Надежда

(1931). Отправлены: в Ikšķiles pag.

Юхевич Эмилия

(1940-1943). Отправлены: 16.04.1943 в Рига, Tomsona iela 22-3. К Гайлит Нина.



Юшкова Киликея Игнатьевна

(1932).

Юшкова Сения Дмитриевна

Зимини, Зассенская, Екабпилский р-н, ЛССР.

Юшлов Зиновик

(3 мар 1921). Отправлены: 25.08.1944 в лагерь Мурру (Эстония) для отправки в Штуттгоф.

Юшнович Петр

(1930). Отправлены: 26.10.1943 в Madlienas pag., Vaišēnos.

Я Ядзевич София

Васильевна

Даугавпилс, ЛССР.

Якимова Клавдия

(1920). Отправлены: в Zaubes pag., Lejaskrapās. К Broks Antons.

Якимова Нина Илларионовна

Якимович Николай

(1934). Отправлены: 19.04.1943 в Рига, Ogas iela 2-2. К Архилова Степанида. Увезен из лагеря в монастырь. Рига, ул. Кр. Барона, 126.

Якобсон Волдемар

Вольдемарович

Руиена, ЛССР. Отправлены: Гузен.

Яковлев Александр

Заведущий вещевого склада в лагере, доносчик.

Яковлев Александр

(1918). Отправлены: 25.08.1944 в лагерь Мурру (Эстония) для отправки в Штуттхоф.

Яковлев Владимир

(1942). Отправлены: 23.06.1943 в Keirenes pag., Vaķenos. К М. Goršanova.

Яковлев Гавриил

Отправлены: в Aizkraukle, Stepīnu m.

Яковлев Калина Федосеевич

Яковлев Малах

(13 фев 1911). Отправлены: 18.08.1944 из Саласпилса в Таллин (Эстония) для отправки в Германию.

Яковлев Николай

(26 дек 1921). Отправлены: 18.08.1944 из Саласпилса в Таллин (Эстония) для отправки в Германию.

Яковлев Яков Евдокимович

Узолово, Шкилбенская, Абренский р-н, ЛССР.

Яковлева Надежда

(1889). Отправлены: 1943 в Саулкрасты приют.

Яковлева Надежда

(1931). Отправлены: 21.10.1943 в Roraži pag., Ģiršos.

Яковлева Нина

(1922). Отправлены: 23.06.1943 в Keirenes pag., Vaķenos. К М. Goršanova.

Яковлева Прасковья

Зиновьевна

(7 ноя 1927). Даугавпилс, ЛССР.

Якубанец Антонина Адамовна

ЛССР. Дочь Якубанец Сильвия.

Якубанец Сильвия

(1941). ЛССР. Родилась в ЦТ, провела в Саласпилсе 2 года.

Якубовская Анна

(1933). Отправлены: 21.04.1943 в Рига, Jēkabpils iela 13-8. К Рубулис Марфа.

Якубовская Бронислава

(1938). Отправлены: 21.04.1943 в Рига, Kājnieku iela 2-85. К Красовская Евгения.

Якубовская Лилия

(1937). Отправлены: 21.04.1943 в Рига, Jēkabpils iela 13-8. К Рубулис Марфа.

Якубовский Константин

(1931). Отправлены: 21.04.1943 в Рига, Kājnieku iela 2-85. К Красовская Евгения.

Якуш ?

Шкяуне, ЛССР. Отправлены: 24.07.1944 в Нейенгамм.

Якушева Надежда Петровна

(1928). Кохановичи, БССР. 20 февраля 1943 г. нас взяли в плен в деревне Кисели. В конце 1943 г. нас переправили из Саласпилса в лагерь Майданек.

Якушенко Семен

(1938). Отправлены: 22.04.1943 в Рига, Jēkaba iela 24-19. К Квиситис Евгения.

Якушенок Евгения

(1939-1943). Отправлены: 19.04.1943 в Рига, ул. Садовникова, 17-42. К Гедьон Мария. Увезен из лагеря в монастырь. Рига, ул. Кр. Барона, 126.

Якушенок Леонтий Степанович

Аннаполь, Пасинская, Лудзенский р-н, ЛССР.

Яниченок Станислав

Индра, ЛССР. 25.08.1943 угнан в лагерь. Учитель в белорусской гимназии.

Янкевич Виктор

(1935). Отправлены: 17.03.1944 в Рига, ул. Двинская, 6, в приют.

Янковский ?

Даугавпилс, ЛССР. Отправлены: 24.07.1944 в Нейенгамм.

Янковский Эрнест

(29 май 1901). Отправлены: 18.08.1944 из Саласпилса в Таллин (Эстония) для отправки в Германию.

Янович Николай Егорович

(1 янв 1933). Отправлены: 21.04.1943

в Рига, M. Nometņu iela 70-2. К Котляров Александр.

Янсон Майга

(1916). ЛССР. Арестована в 1941 г. за причастность к комсомолу. Из тюрьмы переведена в лагерь.

Янсон Вильгельм

Елгавский р-н, ЛССР. Отправлены: 24.07.1944 в Нейенгамм.

Янсон Петерис

Рижский р-н, ЛССР. Отправлены: 24.07.1944 в Нейенгамм.

Янсонс Янис

Цесис, ЛССР.

Яроха Агафья Малахеевна

(1893). Отправлены: 11.04.1944 в Ikšķīle, Rubenu m. К Ceselskij.

Яроха Александр

(1931). Отправлены: 19.10.1943 в Рига, Mārupes iela 12-5. К Барановский Алекс.

Яроха Алексей

(1940-1943). Отправлены: в Рига, ул. Артиллерийская, 2/4-6. К Индрушенок Алексей. Увезен из лагеря в монастырь. Рига, ул. Кр. Барона, 126.

Яроха Анастасия

Отправлены: в Lauces pag., Upiētēs. К Spruženieks.

Яроха Анатолий

(1935). Отправлены: 26.10.1943 в Madlienas pag., Indīņos.

Яроха Анатолий

(1936). Отправлены: 24.08.1943 в Rembates pag., Rūgumos. К Vilciņš Anna.

Яроха Анна

(1925). Отправлены: 21.10.1943 в Babītes pag., Lieltrencos.

Яроха Анна

(1874). Отправлены: 01.10.1943 в Kastrānes pag., Riekstkalnā, Kastrāne.

Яроха Василиса

(1898). Отправлены: 26.10.1943 в Madlienas pag., Indīņos.

Яроха Волдемар

(1939-18.04.1943). Отправлены: в Rembates pag. Oldik. Умер в Рембатской волости.

Яроха Евфросиния

(1926). Отправлены: в Doles pag., Klambaros.

Яроха Жена

(1940). Отправлены: 16.04.1943 в Рига, ул. Двинская, 15-2. К Столярова Мария. Увезен из лагеря в мона-

стырь. Рига, ул. Кр. Барона, 126.

Яроха Зина

(1934). Отправлены: в Rembates pag.

Яроха Иван

Отправлены: в Ogresgalas pag., Kārļi.

Яроха Ксения

(1933). Отправлены: 26.10.1943 в Madlienas pag., Indīņos.

Яроха Леон

(1934). Отправлены: 24.08.1943 в Rembates pag., Uplejās. К Ozoliņš Kārlis.

Яроха Марфа

(1897). Отправлены: 20.10.1943 в Babītes pag., Lieltrencos.

Яроха Михаил

(1937). Отправлены: 26.10.1943 в Madlienas pag., Indīņos.

Яроха Николай

(1934). Отправлены: 21.04.1943 в Рига, Tirdzniecības pagalmis 7-4. К Бурова Анна.

Яроха Ольга

Отправлены: в Salienas pag., Ceļmalniekos, pk. 13.

Яроха Ольга

(1921). Отправлены: 23.06.1943 в Taurkalnes pag., Apiņos. К Mart. Karlsons.

Яроха Ольга

(1943). Отправлены: 23.06.1943 в Taurkalnes pag., Apiņos. К Mart. Karlsons. Возраст 1 мес.

Яроха Осип

(1929). Отправлены: в Rembates pag.

Яроха Петр

(1930). Отправлены: в Ogresgalas pag.

Яроха Петр

(1870). Отправлены: 01.10.1943 в Suntažu pag., Kraukļos.

Яроха Сергей

(1941). Отправлены: 21.04.1943 в Рига, Tirdzniecības pagalmis 7-4. К Бурова Анна.

Яроха Юзефа

(1930). Отправлены: 24.08.1943 в Rembates pag., Uplejās. К Ozoliņš Kārlis.

Яскевич Броня Исаковна

Швейная артель Дрисса, Полоцкая обл., БССР.

Яскевич Вера

(1931). Отправлены: 08.10.1943 в Rankas pag., Kalnjaunlukēs.

Яскевич Виктор

(1934). Отправлены: 24.08.1943

в Rembates pag., Zirnaitās. К Goba Andrejs.

Яскевич Владимир

(1937). Отправлены: 13.10.1943 в Kastrānes pag., Arteči, p.n. Ķeipe.

Яскевич Геннадий

(1931). Отправлены: 24.08.1943 в Rembates pag., Papardēs. К Дукальский Владислав.

Яскевич Григорий

(1933). Отправлены: 13.10.1943 в Kastrānes pag., Arteči, p.n. Ķeipe.

Яскевич Екатерина

(1898). Отправлены: 13.10.1943 в Kastrānes pag., Arteči, p.n. Ķeipe.

Яскевич Леон

(1931). Отправлены: 24.08.1943 в Rembates pag., Zirnaitās. К Goba Andrejs.

Яскевич Мефодий

(1935). Отправлены: 13.10.1943 в Kastrānes pag., Arteči, p.n. Ķeipe.

Яскевич Михаил

(1927). Отправлены: 08.10.1943 в Kastrānes pag., Jauniešos.

Яскевич Николай

(1931). Отправлены: 21.04.1943 в Рига, Гребенщиковская община. Уезден из лагеря в монастырь. Рига, ул. Кр. Барона,126.

Яскевич Петр

(1937). Отправлены: 21.04.1943 в Рига, ул. Бривибас, 87-13. К Ильина Евфросиния. Уезден из лагеря в монастырь. Рига, ул. Кр. Барона,126.

Яскевич Франя

(1930). Отправлены: 13.10.1943 в Kastrānes pag., Arteči, p.n. Ķeipe.

Ясков Владимир

(1937). Отправлены: 21.04.1943 в Рига, Lāčplēša iela 123-70. К Зацкая Надежда. 07.10.1943 приняты в приют.

Ясков Илья

(1938). Отправлены: 21.04.1943 в Рига, Lāčplēša iela 123-70. К Зацкая Надежда. 07.10.1943 приняты в приют.

Яскова Надежда

(1931). Отправлены: 21.04.1943 в Рига, Lāčplēša iela 123-70. К Зацкая Надежда. 07.10.1943 приняты в приют.

Ястребов Виктор

(1940). Отправлены: 11.10.1943 в Mālpils pag., Starnīcās.

Ястребова Анна

(1941). Отправлены: 11.10.1943 в Mālpils pag., Starnīcās.

Ястребова Варвара

(1900). Отправлены: 11.10.1943 в Mālpils pag., Starnīcās.

Ясюкевич Альберт

(1938). Отправлены: 24.08.1943 в Rembates pag., Līdumos. К Dukāts Pēteris.

Ясюкевич Валентин

(1929). Отправлены: 26.10.1943 в Madlienas pag., Ērgļos.

Ясюкевич Иван Васильевич

(1875). Дно, РСФСР. Отправлены: 11.12.1943 в Рига, ул. Двинская, 6, в приют.

Ясюкевич Ольга

(1937). Отправлены: 24.08.1943 в Rembates pag., Egleniekos. К Krastiņš Jānis.

Ясюкевич Павлина Андреевна

(1874). Дно, РСФСР. Отправлены:

11.12.1943 в Рига, ул. Двинская, 6, в приют.

Яунземс ?

(?-1942/44). Праулиена, ЛССР. Убит в лагере.

Яунземс Петерис

(15 апр 1906). Отправлены: 25.08.1944 в лагерь Мурру (Эстония) для отправки в Штуттхоф.

Яшкевич Валентина

(1941). Отправлены: 19.04.1943 в Рига, Valentīnes iela 10-7. К Станиславенок Евфросиния. Уездена из лагеря в монастырь. Рига, ул. Кр. Барона,126.

Яшкевич Зинаида

(1940). Отправлены: 17.05.1943 в приют 21.04.1943. 2) 21.06.1943 к матери Яшкевич Анне. Gaujienes pag. Gotvės. Уездена из лагеря в монастырь. Рига, ул. Кр. Барона,126.

Яшкевич Петр

(1893). Отправлены: 13.10.1943 в Kastrānes pag., Vecjaunzemes, p.n. Ķeipe. Уезден из лагеря в монастырь. Рига, ул. Кр. Барона,126.

Если вы располагаете данными об узниках, не включенными в опубликованный список, или дополнительной информацией, сообщите, пожалуйста, о них на адрес эл. почты:

vlad.bogov@gmail.com

Саласпилс

САЛАСПИЛС. ЗАБЫТАЯ ИСТОРИЯ

Сборник фотодокументальных свидетельств о злодеяниях немецких нацистов
и их пособников в годы германской оккупации Латвии в 1941-1945 гг.

Составитель Влад Богов

Контакты:

Электронная почта: vlad.bogov@gmail.com

Подписано в печать 25.01.2022.

Печать цифровая. Тираж 550 экз.

Дизайн и верстка: Влад Богов

Колоризация MyHeritage

Отпечатано в типографии «Books factory»

Электронная версия списка узников
<http://bsd.pskov.ru/salaspils>



Блог по истории в Instagram

<https://www.instagram.com/zabytaya.istoria/>

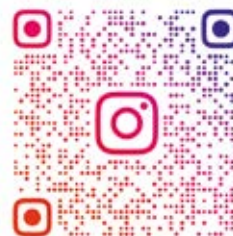

ZABYTAYA.ISTORIA